DUKE
UNIVERSITY

LIBRARY

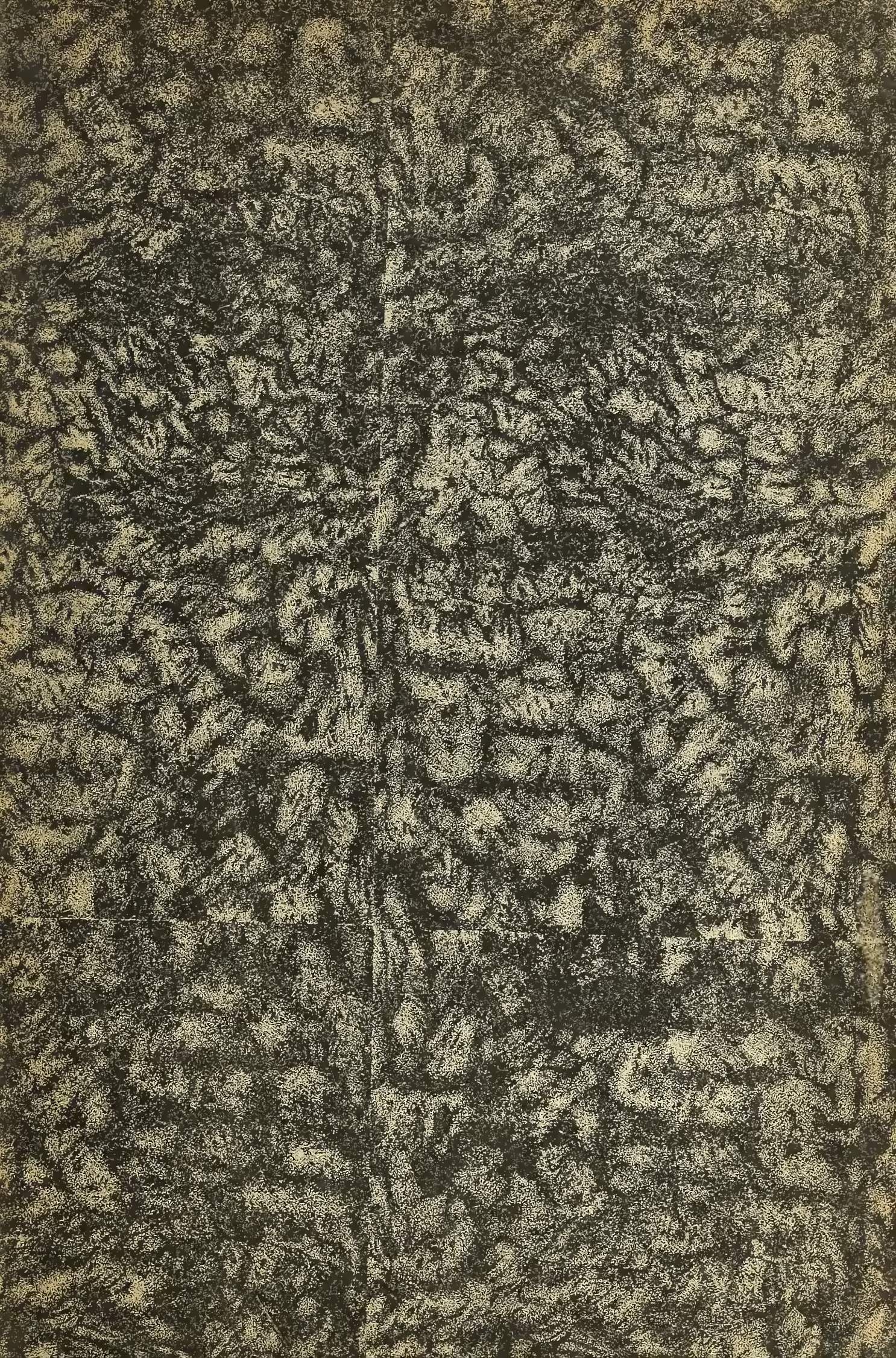

5/w 68

СБОРНИКЪ

ИМПЕРАТОРСКАГО

РУССКАГО ИСТОРИЧЕСКАГО

ОБЩЕСТВА

Digitized by the Internet Archive
in 2019 with funding from
Duke University Libraries

https://archive.org/details/protokolyzhurnal5511russ

Книга имеет:

Печатных листов	Выпуск	В переплетн. един. соедин. №№ вып.	Таблиц	Карт	Иллюстр.	Служебн. №	Наклад и исписка
33		1.55				D	77 121

Тип. Мегиза, в. 1211, т. 50000

1886

P892

СБОРНИКЪ

ОПБ
Т13
Ру-829

ИМПЕРАТОРСКАГО

РУССКАГО ИСТОРИЧЕСКАГО

ОБЩЕСТВА

ТОМЪ ПАТЬДЕСАТЪ ПАТЬЙ.

55
К

С. ПЕТЕРБУРГЪ.

1886

И43
Т8

Печатано по распоряженію Совѣта Императорскаго Русскаго Историческаго Общества, подъ редакціею дѣйствительнаго члена Н. Ѳ. Дубровина.

Типографія И. Н. Скороходова (Надеждинская, № 39).

Russia. Verkhovnyĭ tainyĭ sovet.

ПРОТОКОЛЫ, ЖУРНАЛЫ

и

УКАЗЫ

ВЕРХОВНАГО ТАЙНАГО СОВѢТА.

1726—1730 гг.

ИЗДАНЫ ПОДЪ РЕДАКЦІЕЮ Н. Ѳ. ДУБРОВИНА.

ТОМЪ I.

(Февраль—Іюль 1726 г.)

С.-ПЕТЕРБУРГЪ.
Типографія И. Н. Скороходова. (Надеждинская № 39.)
1886.

947.006
J-R969
t.55

ПРЕДИСЛОВІЕ.

Въ Чтеніяхъ Императорскаго Общества Исторіи и Древностей при Московскомъ университетѣ, 1858 г., кн. III, была напечатана статья подъ заглавіемъ: „Протоколы Верховнаго тайнаго совѣта“.

По изложенію своему, протоколы эти далеки отъ формы, усвоенной этого рода бумагами; они не представляютъ обстоятельнаго хода дѣлъ въ совѣтѣ и наконецъ въ нихъ попадаются такія указанія, которыя ни въ какомъ случаѣ не могли найти мѣста въ офиціальныхъ бумагахъ.

Такая рознь между заглавіемъ и содержаніемъ обратила на себя вниманіе бывшаго начальника Московскаго главнаго архива министерства иностранныхъ дѣлъ, Кн. М. А. Оболенскаго, и въ томъ же году онъ заявилъ *), что это не протоколы, а копія съ рукописи А. Ѳ. Малиновскаго, хранящейся въ архивѣ министерства. Рукопись эта озаглавлена такъ: «*Управленіе Всероссійской Имперіи во время бывшаго Верховнаго тайнаго совѣта съ 1726 по 1730 г., изъ подлинныхъ дѣлъ въ московскомъ государственной коллегіи иностранныхъ дѣлъ архивѣ хранящихся, сокращенно изъясненное статскимъ совѣтникомъ Алексѣемъ Малиновскимъ 1806 года.*»

Такимъ образомъ, протоколы Верховнаго тайнаго совѣта оставались до сихъ поръ неизданными **) и изслѣдователи могли пользоваться ими не безъ затрудненія, такъ какъ они хранятся въ архивахъ разныхъ министерствъ. Нынѣ, благодаря содѣйствію

*) Библіографическія Записки 1858 г. № 23, столбецъ 707.

**) Исключеніе въ этомъ случаѣ составляютъ лишь нѣсколько протоколовъ, напечатанныхъ княземъ Оболенскимъ въ библіографическихъ запискахъ (1858 г. № 23)

главныхъ начальниковъ государственнаго и сенатскаго архивовъ, представилась возможность собрать и издать журналы, протоколы и указы Верховнаго тайнаго совѣта.

Верховный тайный совѣтъ учрежденъ былъ 8-го февраля 1726 г. Силою вещей дѣятельность совѣта не замедлила распространиться на большинство дѣлъ, какъ внутреннихъ, такъ и внѣшнихъ. Картина обширной и разносторонней дѣятельности этого учрежденія сохранилась въ журналахъ, протоколахъ и указахъ совѣта.

Безъ пользованія этими актами невозможно основательное изученіе русской исторіи за время царствованія Екатерины I и Петра II, по кончинѣ котораго Императрица Анна, указомъ 4-го марта 1730 года, *возстановила Правительствующій Сенатъ и «отставила» Верховный тайный совѣтъ*.

Въ сохранившихся протоколахъ, журналахъ и указахъ Верховнаго тайнаго совѣта видна дѣятельность высшей верховной власти въ теченіе четырехъ лѣтъ, непосредственно слѣдовавшихъ за кончиною Императора Петра Великаго, и вотъ почему Императорское русское историческое общество признало необходимымъ приступить къ ихъ изданію въ полномъ объемѣ.

Документы эти напечатаны съ сохраненіемъ правописанія подлинниковъ, причемъ исключены тѣ лишь немногіе указы Верховнаго тайнаго совѣта, которые составляютъ дословное повтореніе протоколовъ.

Н. Дубровинъ.

947.006
Z R765
t. 55

ОГЛАВЛЕНІЕ.

№		стр.
	Предисловіе.	1
1.	Протоколъ Верховнаго тайнаго совѣта. 9-го февраля 1726 г.	1
2.	Копія съ опредѣленія, учиненнаго въ бытность Ея Императорскаго Величества въ тайномъ совѣтѣ, и подписаннаго Ея Величества рукою, о персидскихъ, турецкихъ и голштинскихъ дѣлахъ. 10-го февраля 1726 г. .	4
	Приложенія.	
—	Пункты, о которыхъ надлежитъ разсужденіе имѣть. 25-го января 1726 г. .	6
—	Мнѣніе канцлера графа Головкина о персидскихъ, турецкихъ и голштинскихъ дѣлахъ за его рукою. 25-го января 1726 г.	7
—	Мнѣніе о персидскихъ, турецкихъ и голштинскихъ дѣлахъ графа Петра Толстаго. 25-го января 1726 г.	9
—	Мнѣніе генералъ-адмирала графа Апраксина о турецкихъ, персидскихъ и голштинскихъ дѣлахъ за его рукою. 25-го января 1726 г.	13
—	Мнѣніе тайнаго совѣта члена князя Дмитрія Голицына, о персидскихъ, турецкихъ и голштинскихъ дѣлахъ за его рукою. 25-го января 1726 г. .	14
—	Мнѣніе о персидскихъ, турецкихъ и голштинскихъ дѣлахъ Павла Ягужинскаго за его рукою. 25-го января 1726 г.	15
—	Мнѣніе тайнаго совѣта членовъ: канцлера графа Головкина, генерала-адмирала графа Апраксина, графа Петра Толстаго, князя Дмитрія Голицына и Павла Ягужинскаго, о персидскихъ и турецкихъ дѣлахъ, также и о голштинскомъ, за подписаніемъ вышеозначенныхъ особъ. 27-го января 1726 г.	17
3.	Протоколъ Верховнаго тайнаго совѣта. 10-го февраля 1726 г.	22
4.	Протоколъ Верховнаго тайнаго совѣта. 11-го февраля 1726 г.	24
5.	Протоколъ Верховнаго тайнаго совѣта. 12-го февраля 1726 г.	27
6.	Протоколъ Верховнаго тайнаго совѣта. 13-го февраля 1726 г.	28
7.	Протоколъ Верховнаго тайнаго совѣта. 14-го февраля 1726 г.	29
8.	Протоколъ Верховнаго тайнаго совѣта. 14-го февраля 1726 г.	33
9.	Протоколъ Верховнаго тайнаго совѣта. 15-го февраля 1726 г.	34
10.	Протоколъ Верховнаго тайнаго совѣта. 15-го февраля 1726 г. . . .	37

№ стр.
11. Черновой протоколъ Верховнаго тайнаго совѣта. 15-го февраля 1726 г. . 38
12. Черновой журналъ Верховнаго тайнаго совѣта. 16-го февраля 1726 г. . 39
13. Черновой журналъ Верховнаго тайнаго совѣта. 17-го февраля 1726 г. . 41
14. Черновой журналъ Верховнаго тайнаго совѣта. 17-го февраля 1726 г. . 42
15. Черновой журналъ Верховнаго тайнаго совѣта. 17-го февраля 1726 г. . 42
16. Протоколъ Верховнаго тайнаго совѣта. 17-го февраля 1726 г. 43
17. Указъ Ея Императорскаго Величества, состоявшійся въ Верховномъ тайномъ совѣтѣ. въ Сенатъ. 17-го февраля 1726 г. 43
18. Протоколъ Верховнаго тайнаго совѣта. 18-го февраля 1726 г. 44
19. Протоколъ Верховнаго тайнаго совѣта. 18-го февраля 1726 г. 45
20. Протоколъ Верховнаго тайнаго совѣта. 18-го февраля 1726 г. 47
21. Черновой журналъ Верховнаго тайнаго совѣта. 18-го февраля 1726 г. . 49
22. Черновой журналъ Верховнаго тайнаго совѣта. 20-го февраля 1726 г. . 52
23. Протоколъ Верховнаго тайнаго совѣта. 21-го февраля 1726 г. 54
24. Протоколъ Верховнаго тайнаго совѣта. 23-го февраля 1726 г. 56
25. Журналъ Верховнаго тайнаго совѣта. 23-го февраля 1726 г. 57
26. Черновой журналъ Верховнаго тайнаго совѣта. 23-го февраля 1726 г. . 58
27. Черновой журналъ Верховнаго тайнаго совѣта. 25-го февраля 1726 г. . 61
28. Протоколъ Верховнаго тайнаго совѣта. 2-го марта 1726 г. 64
29. Черновой журналъ Верховнаго тайнаго совѣта. 2-го марта 1726 г. . . . 65
30. Журналъ Верховнаго тайнаго совѣта. 3-го марта 1726 г. 69
31. Черновой протоколъ Верховнаго тайнаго совѣта. 3-го марта 1726 г. . . 72
32. Черновой протоколъ Верховнаго тайнаго совѣта. 5-го марта 1726 г. . . 75
— Черный протоколъ 1726 г. марта 5-го состоявшійся, который того же дня отъ всего собранія подписанъ 79
33. Журналъ Верховнаго тайнаго совѣта. 7-го марта 1726 г. 80
34. Протоколъ Верховнаго тайнаго совѣта. 7-го марта 1726 г. 81
35. Черновой протоколъ Верховнаго тайнаго совѣта. 7-го марта 1726 г. . . 81
36. Указъ Ея Императорскаго Величества, состоявшійся въ Верховномъ тайномъ совѣтѣ, въ Сенатъ. 7-го марта 1726 г. 83
37. Журналъ Верховнаго тайнаго совѣта. 9-го марта 1726 г. 84
38. Журналъ Верховнаго тайнаго совѣта. 11-го марта 1726 г. 85
39. Журналъ Верховнаго тайнаго совѣта. 11-го марта 1726 г. 88
40. Журналъ Верховнаго тайнаго совѣта. 11-го марта 1726 г. 88
41. Протоколъ Верховнаго тайнаго совѣта. 13-го марта 1726 г. 90
42. Указъ Ея Императорскаго Величества. состоявшійся въ Верховномъ тайномъ совѣтѣ, дѣйствительному тайному совѣтнику графу Мусину-Пушкину. 14-го марта 1726 г. 91
43. Журналъ Верховнаго тайнаго совѣта. 16-го марта 1726 г. 91

Приложеніе.

— Мнѣніе не въ указъ о новомъ учрежденномъ тайномъ совѣтѣ. 93

44. Журналъ Верховнаго тайнаго совѣта. 16-го марта 1726 г. 97
45. Протоколъ Верховнаго тайнаго совѣта. 16-го марта 1726 г. 100

№ стр.

Приложенія.

— Доношеніе (Сената) въ Верховный тайный совѣтъ. 102
— Мнѣніе сенатское. О нарядѣ для комплекту армейскихъ и гарнизонныхъ полковъ и въ артиллерію и адмиралтейство рекрутъ и объ отставкѣ вольницы 103

46. Журналъ Верховнаго тайнаго совѣта. 18-го марта 1726 г. 106

Приложенія.

— I. Конія съ мнѣнія его королевскаго высочества герцога Голштинскаго, о персидскихъ и турецкихъ дѣлахъ. 18-го марта 1726 г. 108
— II. Разсужденіе господина вице-канцлера барона Остермана, о турецкихъ и персидскихъ дѣлахъ, писанное его рукою, съ отмѣткою на поляхъ, чему какъ быть 109

47. Журналъ Верховнаго тайнаго совѣта. 18-го марта 1726 г. 118
48. Указъ въ Верховный тайный совѣтъ. 18-го марта 1726 г. 119
49. Указъ изъ Верховнаго тайнаго совѣта въ Сенатъ. 119
50. Указъ Ея Императорскаго Величества, состоявшійся въ Верховномъ тайномъ совѣтѣ, въ Сенатъ. 18-го марта 1726 г. 121
51. Журналъ Верховнаго тайнаго совѣта. 21-го марта 1726 г. 121
52. Журналъ Верховнаго тайнаго совѣта. 21-го марта 1726 г. 122
53. Журналъ Верховнаго тайнаго совѣта. 22-го марта 1726 г. 130
54. Журналъ Верховнаго тайнаго совѣта. 23 го марта 1726 г. 131
55. Журналъ Верховнаго тайнаго совѣта. 23-го марта 1726 г. 133
56. Указъ Ея Императорскаго Величества, состоявшійся въ Верховномъ тайномъ совѣтѣ, въ Сенатъ. 23-го марта 1726 г. 134
57. Протоколъ Верховнаго тайнаго совѣта. 3—23-го марта 1726 г. 135
58. Указъ Ея Императорскаго Величества, состоявшійся въ Верховномъ тайномъ совѣтѣ, въ Сенатъ. 24-го марта 1726 г. 138
59. Протоколъ Верховнаго тайнаго совѣта. 26 марта 1726 г. 140
60. Указъ Ея Императорскаго Величества, состоявшійся въ Верховномъ тайномъ совѣтѣ, въ Сенатъ. 26-го марта 1726 г. 141
61. Указъ Ея Императорскаго Величества, состоявшійся въ Верховномъ тайномъ совѣтѣ, въ Сенатъ. 26-го марта 1726 г. 142
62. Журналъ Верховнаго тайнаго совѣта. 28-го марта 1726 г. 143
63. Протоколъ Верховнаго тайнаго совѣта. 28-го марта 1726 г. 145
64. Журналъ Верховнаго тайнаго совѣта. 28-го марта 1726 г. 147
65. Журналъ Верховнаго тайнаго совѣта. 30-го марта 1726 г. 152
66. Журналъ Верховнаго тайнаго совѣта. 30-го марта 1726 г. 155
67. Протоколъ Верховнаго тайнаго совѣта. 30-го марта 1726 г. 157
68. Протоколъ Верховнаго тайнаго совѣта. 30-го марта 1726 г. 158
69. Указъ Сенату. 30 го марта 1726 г. 159
70. Журналъ Верховнаго тайнаго совѣта. 31-го марта 1726 г. 160
71. Протоколъ Верховнаго тайнаго совѣта. 31-го марта 1726 г. 161

№ стр.
72. Протоколъ Верховнаго тайнаго совѣта. 31-го марта 1726 г. 164
73. Протоколъ Верховнаго тайнаго совѣта. 31-го марта 1726 г. 164
74. Указъ Сенату. 31-го марта 1726 167
75. Указъ военной коллегіи. 31-го марта 1726 г. 168
76. Указъ адмиралтейской коллегіи. 31-го марта 1726 г. 169
77. Указъ Сенату. 31-го марта 1726 г. 169
78. Указъ военной коллегіи. 31-го марта 1726 г. 170
79. Указъ Сенату. 31-го марта 1726 г. 171
80. Указъ военной коллегіи. 31-го марта 1726 г. 172
81. Журналъ Верховнаго тайнаго совѣта. 31-го марта 1726 г. 172
82. Указъ Верховнаго тайнаго совѣта Сенату. 31-го марта 1726 г. 174
83. Протоколъ Верховнаго тайнаго совѣта. 1-го апрѣля 1726 г. 175
84. Протоколъ Верховнаго тайнаго совѣта. 1-го апрѣля 1726 г. 176
85. Журналъ Верховнаго тайнаго совѣта. 1-го апрѣля 1726 г. 177
86. Журналъ Верховнаго тайнаго совѣта. 1-го апрѣля 1726 г. 178
87. Протоколъ Верховнаго тайнаго совѣта. 1-го апрѣля 1726 г. 180

Приложенія.

— I. Доношеніе (Сената) въ Верховный тайный совѣтъ 16-го марта 1726 г. 182
— II. Въ высокоправительствующій Сенатъ всепокорнѣйшее доношеніе. полковника Д. Еропкина 8 марта 1726 г. 184
— III. Доношеніе (Сената) въ Верховный тайный совѣтъ 16-го марта 1726 г. 187
— IV. Доношеніе (Сената) въ Верховный тайный совѣтъ 16-го марта 1726 г. 188
— V. Мнѣніе его королевскаго высочества на сенатскія доношенія, которое отдать изволили апрѣля 1-го 1726 г. 189
— VI. Мнѣніе свѣтлѣйшаго князя А. Д. Меншикова, каково прислалъ апрѣля 1-го дня. 190
— VII. Доношеніе (Сената) въ Верховный тайный совѣтъ. 16-го марта 1726 г. 191
— VIII. Доношеніе (Сената) въ Верховный тайный совѣтъ. 16-го марта 1726 г. 192
— IX. Доношеніе (Сената) въ Верховный тайный совѣтъ. 16-го марта 1726 г. 193

88. Журналъ Верховнаго тайнаго совѣта. 2-го апрѣля 1726 г. 194
89. Указъ Верховнаго тайнаго совѣта. 6-го апрѣля 1726 г. 195
90. Указъ Верховнаго тайнаго совѣта. 6-го апрѣля 1726 г. 197
91. Указъ Верховнаго тайнаго совѣта. 6-го апрѣля 1726 г 199
92. Указъ Верховнаго тайнаго совѣта бригадиру Вельяминову. 6-го апрѣля 1726 г. 200
93. Протоколъ Верховнаго тайнаго совѣта. 7-го апрѣля 1726 г. 201

Приложенія.

— I. Указъ тайному дѣйствительному совѣтнику и сенатору господину графу Матвѣеву 8-го февраля 1726 г. 202
— II. Доношеніе въ кабинетъ Ея Императорскаго Величества дѣйствительнаго тайнаго совѣтника господина графа Матвѣева. 14-го февраля 1726 г. . 203

94. Указъ Верховнаго тайнаго совѣта. 8-го апрѣля 1726 г. 206

№ стр.
95. Указъ Верховнаго тайнаго совѣта генералъ-лейтенанту фонъ-Минниху. 12-го апрѣля 1726 г. 206
96. Черновой журналъ Верховнаго тайнаго совѣта. 16-го апрѣля 1726 г. . . 207
— Промеморія что добавить къ инструкціямъ въ Швецію и Польшу. . . . 208
97. Черновой журналъ Верховнаго тайнаго совѣта. 18-го апрѣля 1726 г. . 209
98. Протоколъ Верховнаго тайнаго совѣта. 18-го апрѣля 1726 г. 210
99. Протоколъ Верховнаго тайнаго совѣта. 18-го апрѣля 1726 г. 211
100. Журналъ Верховнаго тайнаго совѣта. 18-го апрѣля 1726 г. 212
101. Указъ Верховнаго тайнаго совѣта. 18-го апрѣля 1726 г. 214
102. Указъ Верховнаго тайнаго совѣта. 18-го апрѣля 1726 г. 214
103. Указъ Верховному тайному совѣту. 22-го апрѣля 1726 г. 215
104. Черновой журналъ Верховнаго тайнаго совѣта. 22-го апрѣля 1726 г. . 215
105. Журналъ Верховнаго тайнаго совѣта. 22-го апрѣля 1726 г. 216
106. Протоколъ Верховнаго тайнаго совѣта. 22-го апрѣля 1726 г. 218
Приложеніе.
— Всеподданнѣйшее прошеніе дѣйствительнаго статскаго совѣтника Василія Степанова 218

107. Протоколъ Верховнаго тайнаго совѣта. 22-го апрѣля 1726 г. 219
108. Протоколъ Верховнаго тайнаго совѣта. 22-го апрѣля 1726 г. 220
Приложеніе.
— Всеподданнѣшее прошеніе Павла Ягужинскаго. 220

109. Черновой журналъ Верховнаго тайнаго совѣта. 25-го апрѣля 1726 г. . . 221
110. Журналъ Верховнаго тайнаго совѣта. 25-го апрѣля 1726 г. 224
111. Протоколъ Верховнаго тайнаго совѣта. 25-го апрѣля 1726 г. 224
112. Протоколъ Верховнаго тайнаго совѣта. 25-го апрѣля 1726 г. 225
113. Протоколъ Верховнаго тайнаго совѣта. 25-го апрѣля 1726 г. 226
114. Указъ Верховнаго тайнаго совѣта. 25-го апрѣля 1726 г. 226
115. Указъ Верховнаго тайнаго совѣта. 25-го апрѣля 1726 г. 227
116. Журналъ Верховнаго тайнаго совѣта. 27-го апрѣля 1726 г. 227
117. Журналъ Верховнаго тайнаго совѣта. 27-го апрѣля 1726 г. 229
118. Протоколъ Верховнаго тайнаго совѣта. 27-го апрѣля 1726 г. 230
Приложенія
— I. Доношеніе князя М. Голицына въ Верховный тайной совѣтъ 23-го марта 1726 г. 231
— II. Экстрактъ изъ полученныхъ писемъ отъ нижеписанныхъ персонъ сего 1726 году марта въ разныхъ числахъ. 232
— III. Доношеніе князя М. Голицына въ Верховный тайный совѣтъ. 29-го марта 1726 г. 238
— IV. Экстрактъ изъ доѣзду капитану Ушакова, который посыланъ былъ для подлиннаго развѣдыванія до разбитого калмыцкого владѣлца Лекбѣя калмыцкимъ же владѣлцомъ Дондукъ-Омбою съ прочими. 29-го марта 1726 г. 239

№ стр.

— V. Доношеніе князя М. Голицына въ Верховный тайный совѣтъ. 23-го марта 1726 г. 240

— VI. Экстрактъ изъ полученныхъ писемъ отъ войска Донскаго и пріобщенныхъ при томъ допросныхъ рѣчей отъ разныхъ мѣсяцовъ и чиселъ сего 1726 году. 241

— VII. Ея Императорскому Величеству Самодержицѣ Всероссійской всеподданнѣйшее доношеніе изъ Военной колегіи 244

119. Журналъ Верховнаго тайнаго совѣта. 29-го апрѣля 1726 г. 245

120. Журналъ Верховнаго тайнаго совѣта. 29-го апрѣля 1726 г. 246

121. Протоколъ Верховнаго тайнаго совѣта. 29-го апрѣля 1726 г 248

122. Протоколъ Верховнаго тайнаго совѣта. 29-го апрѣля 1726 г. 249

123. Протоколъ Верховнаго тайнаго совѣта. 29-го апрѣля 1726 г. 250

124. Указъ Верховнаго тайнаго совѣта. 30-го апрѣля 1726 г. 251

125. Указъ Верховнаго тайнаго совѣта. 30-го апрѣля 1726 г. 251

126. Указъ Верховнаго тайнаго совѣта. 30-го апрѣля 1726 г. 253

127. Указъ Верховнаго тайнаго совѣта. 30-го апрѣля 1726 г. 254

128. Указъ Верховнаго тайнаго совѣта. 30-го апрѣля 1726 г. 255

129. Указъ Верховнаго тайнаго совѣта. 30-го апрѣля 1726 г. 255

130. Журналъ Верховнаго тайнаго совѣта. 2-го мая 1726 г. 256

131. Журналъ Верховнаго тайнаго совѣта. 2-го мая 1726 г. 257

132. Журналъ Верховнаго тайнаго совѣта. 4-го мая 1726 г. 258

133. Журналъ Верховнаго тайнаго совѣта. 4-го мая 1726 г. 260

134. Протоколъ Верховнаго тайнаго совѣта. 5-го мая 1726 г 261

135. Протоколъ Верховнаго тайнаго совѣта. 5-го мая 1726 г. 262

136. Протоколъ Верховнаго тайнаго совѣта. 5-го мая 1726 г. 263

Приложніе.

— Ея Императорскому Величеству Самодержицѣ Всероссійской всеподданнѣйшее доношеніе изъ Адмиралтейской колегіи.. 263

137. Черновой журналъ Верховнаго тайнаго совѣта. 6-го мая 1726 г. . . . 264

138. Черновой журналъ Верховнаго тайнаго совѣта. 6-го мая 1726 г . . . 265

139. Журналъ Верховнаго тайнаго совѣта. 6-го мая 1726 г. 267

140. Протоколъ Верховнаго тайнаго совѣта. 6-го мая 1726 г. 268

Приложенія.

— I. Всеподданнѣйшее прошеніе оберъ-прокурора Ивана Бибикова 269

— II. Докладная записка Верховнаго тайнаго совѣта 270

141. Указъ Верховнаго тайнаго совѣта. 6-го мая 1726 г. 271

142. Указъ Верховнаго тайнаго совѣта. 6-го мая 1726 г. 271

143. Черновой журналъ Верховнаго тайнаго совѣта. 11-го мая 1726 г. . . . 272

144. Указъ Верховнаго тайнаго совѣта. 12-го мая 1726 г. 275

145. Журналъ Верховнаго тайнаго совѣта. 13-го мая 1726 г. 275

146. Журналъ Верховнаго тайнаго совѣта. 13-го мая 1726 г. 277

№ стр.
147. Протоколъ Верховнаго тайнаго совѣта. 13-го мая 1726 г. 280
Приложеніе.
— Ея Императорскому Величеству Самодержицѣ Всероссійской всеподданнѣйшее доношеніе изъ Сената. 29-го апрѣля 1726 г. 281

148. Протоколъ Верховнаго тайнаго совѣта. 13-го мая 1726 г. 283
Приложеніе.
— Ея Императорскому Величеству Самодержицѣ Всероссійской всеподданнѣйшее доношеніе изъ Сената. 29-го апрѣля 1726 г. 283

149. Протоколъ Верховнаго тайнаго совѣта. 13-го мая 1726 г. 284
150. Протоколъ Верховнаго тайнаго совѣта. 13-го мая 1726 г. 285
151. Протоколъ Верховнаго тайнаго совѣта. 13-го мая 1725 г. 285
Приложеніе.
— Доношеніе (Сената) въ Верховный тайный совѣтъ 16-го марта 1726 г.. 286

152. Протоколъ Верховнаго тайнаго совѣта. 13-го мая 1726 г. 286
153. Протоколъ Верховнаго тайнаго совѣта. 13-го мая 1726 г. 287
Приложеніе.
— Доношеніе (Сената) въ Верховный тайный совѣтъ 287

154. Черновой журналъ Верховнаго тайнаго совѣта. 16-го мая 1726 г. . . . 288
155. Протоколъ Верховнаго тайнаго совѣта. 16-го мая 1726 г. 290
156. Протоколъ Верховнаго тайнаго совѣта. 16-го мая 1726 г. 292
157. Докладъ Верховнаго тайнаго совѣта 16-го мая 1726 г. 293
Приложеніе.
— Присяга Миргородского полку полковнику Даніилу Апостоленку 294

158. Журналъ Верховнаго тайнаго совѣта. 17-го мая 1726 г. 295
159. Указъ Верховнаго тайнаго совѣта. 19-го мая 1726 г. 295
160. Журналъ Верховнаго тайнаго совѣта. 18-го мая 1726 г. 296
161. Черновой журналъ Верховнаго тайнаго совѣта. 20-го мая 1726 г. . . . 297
162. Журналъ Верховнаго тайнаго совѣта. 20-го мая 1726 г. 299
163. Черновой журналъ Верховнаго тайнаго совѣта. 23-го мая 1726 г. . . . 300
164. Журналъ Верховнаго тайнаго совѣта. 23-го мая 1726 г. 301
165. Протоколъ Верховнаго тайнаго совѣта. 23-го мая 1726 г. 303
Приложеніе.
— Всеподданнѣйшее прошеніе дѣйствительнаго статскаго совѣтника Василія Степанова. 304

166. Протоколъ Верховнаго тайнаго совѣта. 23-го мая 1726 г. 304
167. Протоколъ Верховнаго тайнаго совѣта. 23-го мая 1726 г. 305
168. Черновой журналъ Верховнаго тайнаго совѣта. 25-го мая 1726 г. . . . 306
169. Журналъ Верховнаго тайнаго совѣта. 25-го мая 1726 г. 308

стр.
170. Черновой журналъ Верховнаго тайнаго совѣта. 27-го мая 1726 г. . . . 309
171. Журналъ Верховнаго тайнаго совѣта. 27-го мая 1726 г. 311
172. Протоколъ Верховнаго тайнаго совѣта. 27-го мая 1726 г. 313
173. Протоколъ Верховнаго тайнаго совѣта. 27-го мая 1726 г. 313
174. Протоколъ Верховнаго тайнаго совѣта. 27-го мая 1726 г. 314
175. Протоколъ Верховнаго тайнаго совѣта. 27-го мая 1726 г. 314
176. Указъ Верховнаго тайнаго совѣта. 27-го мая 1726 г. 316
177. Указъ Верховнаго тайнаго совѣта. 30-го мая 1726 г. 317
178. Журналъ Верховнаго тайнаго совѣта. 31-го мая 1726 г. 318
179. Журналъ Верховнаго тайнаго совѣта. 1-го іюня 1726 г. 318
180. Журналъ Верховнаго тайнаго совѣта. 1-го іюня 1726 г. 320
181. Протоколъ Верховнаго тайнаго совѣта. 1-го іюня 1726 г. 322
182. Протоколъ Верховнаго тайнаго совѣта. 1-го іюня 1726 г. 323
Приложеніе.
— Ея Императорскому Величеству Самодержицѣ Всероссійской всеподданнѣйшее доношеніе изъ Сената. 27-го мая 1726 г. 323

183. Протоколъ Верховнаго тайнаго совѣта. 1-го іюня 1726 г. 324
Приложеніе.
— Ея Императорскому Величеству Самодержицѣ Всероссійской всеподданнѣйшее доношеніе изъ Сената. 27-го мая 1726 г.. 325

184. Указъ Верховнаго тайнаго совѣта. 1-го іюня 1726 г.. 329
185. Протоколъ Верховнаго тайнаго совѣта. 1-го іюня 1726 г. 329
Приложеніе.
— Ея Императорскому Величеству, Самодержицѣ Всероссійской всеподданнѣйшее доношеніе изъ Сената. 330

186. Журналъ Верховнаго тайнаго совѣта. 3-го іюня 1726 г.. 330
187. Журналъ Верховнаго тайнаго совѣта. 3-го іюня 1726 г.. 333
188. Протоколъ Верховнаго тайнаго совѣта. 3-го іюня 1726 г. 334
189. Протоколъ Верховнаго тайнаго совѣта. 3-го іюня 1726 г. 335
Приложенія.
— I. Ея Императорскому Величеству Самодержицѣ Всероссійской всеподданнѣйшее доношеніе изъ Сената. 13-го мая 1726 г.. 335
— II. Ея Императорскому Величеству Самодержицѣ Всероссійской всеподданнѣйшее доношеніе изъ Сената. 13-го мая 1726 г.. 336

190. Указъ Верховнаго тайнаго совѣта. 4-го іюня 1726 г.. 338
191. Указъ Верховнаго тайнаго совѣта. 4-го іюня 1726 г.. 339
192. Журналъ Верховнаго тайнаго совѣта. 6-го іюня 1726 г.. 339
193. Журналъ Верховнаго тайнаго совѣта. 6-го іюня 1726 г. 342
194. Протоколъ Верховнаго тайнаго совѣта. 6-го іюня 1726 г 343
195. Протоколъ Верховнаго тайнаго совѣта. 6-го іюня 1726 г. 343

№ стр.

Приложеніе.

— Доношеніе князя М. Голицына въ Верховный тайный совѣтъ. 344

196. Журналъ Верховнаго тайнаго совѣта. 8-го іюня 1726 г. 346
197. Протоколъ Верховнаго тайнаго совѣта. 8-го іюня 1726 г. 348
198. Журналъ Верховнаго тайнаго совѣта. 8-го іюня 1726 г. 349

Приложенія.

— I. Государственной военной коллегіи доношеніе князя Репнина отъ 15-го мая 1726 г. 349
— II. Къ донесенію князя Репнина отъ 15-го мая 1726 г. 350
— III. Государственной военной коллегіи доношеніе князя Репнина отъ 18-го мая 1726 г. 351

199. Журналъ Верховнаго тайнаго совѣта. 9-го іюня 1726 г. 352
200. Журналъ Верховнаго тайнаго совѣта. 10-го іюня 1726 г. 352
201. Протоколъ Верховнаго тайнаго совѣта. 10-го іюня 1726 г. 355
202. Журналъ Верховнаго тайнаго совѣта. 15-го іюня 1726 г. 359
203. Журналъ Верховнаго тайнаго совѣта. 15-го іюня 1726 г. 361
204. Протоколъ Верховнаго тайнаго совѣта. 15-го іюня 1726 г. 366
205. Журналъ Верховнаго тайнаго совѣта. 17-го іюня 1726 г. 367
206. Журналъ Верховнаго тайнаго совѣта. 17-го іюня 1726 г. 369
207. Протоколъ Верховнаго тайнаго совѣта. 17-го іюня 1726 г. 370
208. Протоколъ Верховнаго тайнаго совѣта. 17-го іюня 1726 г. 370
209. Протоколъ Верховнаго тайнаго совѣта. 18-го іюня 1726 г. 372
210. Журналъ Верховнаго тайнаго совѣта. 20-го іюня 1726 г. 373
211. Журналъ Верховнаго тайнаго совѣта. 20-го іюня 1726 г. 375
212. Указъ Верховнаго тайнаго совѣта. 20-го іюня 1726 г. 376
213. Журналъ Верховнаго тайнаго совѣта. 22-го іюня 1726 г. 376
214. Журналъ Верховнаго тайнаго совѣта. 22-го іюня 1726 г. 377
215. Протоколъ Верховнаго тайнаго совѣта. 22-го іюня 1726 г. 379
216. Протоколъ Верховнаго тайнаго совѣта. 22-го іюня 1726 г. 379

Приложенія.

— I. Ея Императорскому Величеству Самодержицѣ Всероссійской всеподданнѣйшее доношеніе изъ военной коллегіи. 14-го іюня 1726 г. 380
— II. Въ Государственную военную коллегію доношеніе генералъ-маіора Фонъ-Менгдена. 17-го мая 1726 г. 380

217. Протоколъ Верховнаго тайнаго совѣта. 22-го іюня 1726 г. 381

Приложеніе.

— Ея Императорскому Величеству Самодержицѣ Всероссійской всеподданнѣйшее доношеніе изъ Сената. 20-го іюня 1726 г. 381

218. Журналъ Верховнаго тайнаго совѣта. 24-го іюня 1726 г. 383
219. Протоколъ Верховнаго тайнаго совѣта. 24-го іюня 1726 г. 384

№ стр.
220. Протоколъ Верховнаго тайнаго совѣта. 24-го іюня 1726 г. 384
221. Указъ Верховнаго тайнаго совѣта. 24-го іюня 1726 г. 385
222. Указъ Верховнаго тайнаго совѣта. 30-го іюня 1726 г. 385
223. Указъ Верховнаго тайнаго совѣта. 30-го іюня 1726 г. 386
224. Журналъ Верховнаго тайнаго совѣта. 1-го іюля 1726 г. 386
Приложенія.
— I. Лит. А. Мнѣніе Верховнаго тайнаго совѣта на реляцію Петра Бестужева, въ которой онъ доноситъ, что чины курляндскіе на выбраніе въ герцоги графа Морица нисьмянно согласились. 388
— II. Лит. В. Іюня 30-го дня 1726 г. приказъ вице-канцлера барона Андрея Ивановича Остермана, о представленіи въ Верховномъ тайномъ совѣтѣ его мнѣнія во время собранія іюля 1-го 1726 году. 389

225. Журналъ Верховнаго тайнаго совѣта. 1-го іюля 1726 г. 390
226. Протоколъ Верховнаго тайнаго совѣта. 1-го іюля 1726 г. 391
Приложеніе.
— Ея Императорскому Величеству, самодержицѣ всероссійской, всеподданнѣйшее доношеніе, изъ колегіи иностранныхъ дѣлъ. 23-го іюня 1726 г. . . . 392

227. Журналъ Верховнаго тайнаго совѣта. 4-го іюля 1726 г. 393
228. Журналъ Верховнаго тайнаго совѣта. 4-го іюля 1726 г. 394
229. Протоколъ Верховнаго тайнаго совѣта. 4-го іюля 1726 г. 396
230. Протоколъ Верховнаго тайнаго совѣта. 4-го іюля 1726 г. 396
Приложеніе.
— Ея Императорскому Величеству Самодержицѣ всероссійской всеподданнѣйшее доношеніе изъ Сената. 20-го іюня 1726 г. 396

231. Указъ Верховнаго тайнаго совѣта. 4-го іюля 1726 г. 400
232. Журналъ Верховнаго тайнаго совѣта. 5-го іюля 1726 г. 401
233. Указъ Верховнаго тайнаго совѣта. 5-го іюля 1726 г. 401
234. Журналъ Верховнаго тайнаго совѣта. 6-го іюля 1726 г. 402
235. Журналъ Верховнаго тайнаго совѣта. 6-го іюля 1726 г. 403
236. Протоколъ Верховнаго тайнаго совѣта. 6-го іюля 1726 г. 408
237. Протоколъ Верховнаго тайнаго совѣта. 6-го іюля 1726 г. 410
Приложенія.
— I. Ея Императорскому Величеству Самодержицѣ всероссійской всеподданнѣйшее доношеніе изъ Сената. 413
— II. Доношеніе (Сената) въ Верховной тайной совѣтъ. 16-го марта 1726 г. 414
— III. Собственно ручная записка Императрицы Екатерины I. 416
— IV. Докладъ Верховнаго тайнаго совѣта. 417
— V. Ея Императорскому Величеству самодержице всероссійской всеподданнѣйшее доношеніе изъ Сената. 29-го апрѣля 1726 г. 419
— VI. Ея Императорскому Величеству Самодержицѣ всероссійской всеподданнѣйшее доношеніе изъ Сената. 9-го апрѣля 1726 г. 420

№ стр.
238. Журналъ Верховнаго тайнаго совѣта. 8-го іюля 1726 г. 422
Приложеніе.
— Приказъ вице-канцлера господина барона Остермана, о чемъ представливано въ Верховномъ тайномъ совѣтѣ. Іюля 7-го 1726 г. 424

239. Журналъ Верховнаго тайнаго совѣта. 8-го іюля 1726 г. 425
240. Журналъ Верховнаго тайнаго совѣта. 11-го іюля 1726 г. 426
241. Журналъ Верховнаго тайнаго совѣта. 11-го іюля 1726 г. 427
242. Протоколъ Верховнаго тайнаго совѣта. 11-го іюля 1726 г. 430
243. Протоколъ Верховнаго тайнаго совѣта. 11-го іюля 1726 г. 431
Приложеніе.
— Ея Императорскому Величеству Самодержицѣ Всероссійской всеподданнѣйшее доношеніе изъ Сената. 20-го іюня 1726 г. 431

244. Протоколъ Верховнаго тайнаго совѣта. 11-го іюля 1726 г. 431
Приложеніе.
— Ея Императорскому Величеству Самодержицѣ Всероссійской всеподданнѣйшее доношеніе изъ Сената. 4-го іюля 1726 г. 432

245. Протоколъ Верховнаго тайнаго совѣта. 11-го іюля 1726 г. 432
Приложеніе.
— Ея Императорскому Величеству Самодержицѣ Всероссійской всеподданнѣйшее доношеніе изъ Сената. 6-го іюля 1726 г. 433

246. Протоколъ Верховнаго тайнаго совѣта. 11-го іюля 1726 г. 435
Приложеніе.
— Ея Императорскому Величеству Самодержицѣ Всероссійской Всеподданнѣйшее доношеніе изъ Сената. 20-го іюля 1726 г. 436

247. Протоколъ Верховнаго тайнаго совѣта. 11-го іюля 1726 г. 437
248. Протоколъ Верховнаго тайнаго совѣта. 11-го іюля 1726 г. 438
Приложеніе.
— Ея Императорскому Величеству Самодержицѣ Всероссійской всеподданнѣйшее доношеніе изъ Сената. 4-го іюля 1726 г. 438

249. Протоколъ Верховнаго тайнаго совѣта. 11-го іюля 1726 г. 439
Приложеніе.
— Ея Императорскому Величеству Самодержицѣ Всероссійской Всеподданнѣйшее доношеніе изъ Сената. 4-го іюля 1726 г. 440

250. Протоколъ Верховнаго тайнаго совѣта. 11-го іюля 1726 г. 441
Приложеніе.
— Ея Императорскому Величеству Самодержицѣ Всероссійской, всеподданнѣйшее доношеніе изъ Сената. 20-го іюня 1726 г. 442

№ стр.
251. Протоколъ Верховнаго тайнаго совѣта. 11-го іюля 1726 г. 446
Приложенія.
— I. Ея Императорскому Величеству Самодержицѣ Всероссійской всеподданнѣйшее доношеніе изъ Сената. 6-го іюля 1726 г. 446
— II. Въ Высокій Сенатъ отъ Пензенской правинціи доношеніе. 447

252. Протоколъ Верховнаго тайнаго совѣта. 11-го іюля 1726 г. 448
253. Протоколъ Верховнаго тайнаго совѣта. 11-го іюля 1726 г. 448
Приложеніе.
— Ея Императорскому Величеству Самодержицѣ Всероссійской, Всеподданнѣйшее доношеніе изъ Сената. 4-го іюля 1726 г. 449

254. Протоколъ Верховнаго тайнаго совѣта. 11-го іюля 1726 г. 451
Приложеніе.
— Ея Императорскому Величеству Самодержицѣ Всероссійской Всеподданнѣйшее доношеніе изъ Сената. 20-го іюня 1726 г. 452

255. Протоколъ Верховнаго тайнаго совѣта. 11-го іюля 1726 г. 453
Приложеніе.
— Ея Императорскому Величеству Самодержицѣ Всероссійской Всеподданнѣйшее доношеніе изъ Сената. 4-го іюля 1726 454

256. Протоколъ Верховнаго тайнаго совѣта. 11-го іюля 1726 г. 456
257. Журналъ Верховнаго тайнаго совѣта. 13-го іюля 1726 г. 456
258. Журналъ Верховнаго тайнаго совѣта. 13-го іюля 1726 г. 457
259. Докладъ Верховнаго тайнаго совѣта Ея Императорскому Величеству. 13-го іюля 1726 г. 458
260. Указъ Верховнаго тайнаго совѣта. 13 го іюля 1726 г. 461
261. Журналъ Верховнаго тайнаго совѣта. 14-го іюля 1726 г. 462
262. Докладная записка Верховнаго тайнаго совѣта. 14-го іюля 1726 г. . . . 462
263. Протоколъ Верховнаго тайнаго совѣга. 14-го іюля 1726 г. 466
264. Журналъ Верховнаго тайнаго совѣта. 14-го іюля 1726 г. 472
265. Протоколъ Верховнаго тайнаго совѣта. 14-го іюля 1726 г. 473
266. Проэктъ указа Сенату объ опредѣленіи членовъ въ коллегіи. 15-го іюля 1726 г. 474
267. Журналъ Верховнаго тайнаго совѣта. 15-го іюля 1726 г. 475
268. Журналъ Верховнаго тайнаго совѣта. 15-го іюля 1726 г. 476
269. Высочайшій указъ Синоду. 15-го іюля 1726 г. 478
270. Протоколъ Верховнаго тайнаго совѣта. 15-го іюля 1726 г. 480
271. Протоколъ Верховнаго тайнаго совѣта. 15-го іюля 1726 г. 480
272. Указъ Святѣйшему Синоду. 15-го іюля 1726 г. 481
273. Указъ Верховнаго тайнаго совѣта. 16-го іюля 1726 г. 481
274. Журналъ Верховнаго тайнаго совѣта. 18-го іюля 1726 г. 483
275. Протоколъ Верховнаго тайнаго совѣта. 18-го іюля 1726 г. 484

№ стр.
276. Протоколъ Верховнаго тайнаго совѣта. 18-го іюля 1726 г. 485
277. Протоколъ Верховнаго тайнаго совѣта. 18-го іюля 1726 г. 485
278. Протоколъ Верховнаго тайнаго совѣта. 18-го іюля 1726 г. 485
Приложеніе.
— Ея Императорскому Величеству Самодержицѣ Всероссійской всеподданнѣйшее доношеніе изъ военной коллегіи. 11-го іюля 1726 г. 486

279. Указъ Верховнаго тайнаго совѣта. 21-го іюля 1726 г. 487
280. Указъ Верховнаго тайнаго совѣта. 21-го іюля 1726 г. 488
281. Указъ Верховнаго тайнаго совѣта. 21-го іюля 1726 г. 488
282. Указъ Верховнаго тайнаго совѣта. 21-го іюля 1726 г. 489
283. Журналъ Верховнаго тайнаго совѣта. 27-го іюля 1726 г. 489
284. Журналъ Верховнаго тайнаго совѣта. 27-го іюля 1726 г. 490
285. Именной указъ Верховному тайному совѣту. 28-го іюля 1726 г. . . . 491
286. Журналъ Верховнаго тайнаго совѣта. 29-го іюля 1726 г. 491

Алфавитный указатель именъ упомянутыхъ въ текстѣ. 493

№ 1.

Протоколъ Верховнаго тайнаго совѣта.

9-го февраля 1726 г.

1726-го году февраля 9-го дня, въ вечеру, Ея Императорскаго Величества указомъ писалъ къ господину канцлеру тайный кабинетъ секретарь Алексѣй Макаровъ, чтобъ сего 10-го числа въ 8-мъ часу по утру присутствующія персоны въ тайномъ совѣтѣ были въ собраніи въ апартаментѣ коллегіи иностранныхъ дѣлъ. И, по тому Ея Императорскаго Величества Указу, сего 10-го числа, въ коллегію иностранныхъ дѣлъ собрались: генералъ-фелдъ-маршалъ свѣтлѣйшій князь Меншиковъ, генералъ-адмиралъ графъ Апраксинъ, канцлеръ графъ Головкинъ, дѣйствительные тайные совѣтники, графъ Толстой, князь Димитрій Голицынъ, генералъ-лейтенантъ и генералъ-прокуроръ Павелъ Ягужинскій, а вице-канцлера и дѣйствительного тайнаго совѣтника барона Остермана за болѣзнію его не было.

И когда всѣ вышеупомянутыя особы въ собраніи были, то пришелъ тайный кабинетъ секретарь Алексѣй Макаровъ и принесъ отъ Ея Императорскаго Величества указъ [1]), за печатью Ея Величества кабинетною и отдалъ господину канцлеру, который тотъ Ея Величества указъ распечатавъ читалъ всему собранію, въ которомъ Ея Величество изволила ради изображенныхъ въ томъ указѣ резоновъ учредить съ нынѣшняго времени при дворѣ Ея Величества быть, какъ для внѣшнихъ, такъ и для внутреннихъ государственныхъ важныхъ дѣлъ, Верховный тайный совѣтъ, при которомъ Ея Величество сама присутствовать изволитъ; а которымъ персонамъ быть, о томъ въ томъ Ея Императорскаго Величества указѣ изображено, а вмѣсто тѣхъ персонъ, которыя были,

[1]) Указъ этотъ напечатанъ въ Полномъ Собраніи Законовъ, т. VII, № 4830.

выбраны будутъ другія, которыя при одномъ сенатскомъ правленіи будутъ, а для слушанья дѣлъ опредѣлены будутъ нарочные дни въ каждой недѣлѣ.

И по тому Ея Императорскаго Величества указу выше упомянутыя особы Верховнаго тайнаго совѣту присутствующія опредѣлили слѣдующее: 1) въ Сенатъ послать изъ Верховнаго тайнаго совѣта указъ, и съ того Ея Императорскаго Величества новоопредѣлительнаго указу ради извѣстія конію и велѣть имъ разослать немедленно о томъ во всѣ коллегіи и губерніи указы.

2) Въ Сенатъ и во всѣ коллегіи и въ прочія мѣста, куды будетъ подлежать, посылать указы, съ такимъ изображеніемъ, въ заглавіи: «*Указъ Ея Императорскаго Величества, состоявшійся въ Верховномъ тайномъ совѣтѣ*» (и именовать въ какое мѣсто куды); 3) а изъ Сенату и изъ другихъ всѣхъ коллегій писать о чемъ самомъ важномъ случится, по сему: «*Доношеніе въ Верховный тайный совѣтъ*»: 4) изъ Сенату же, въ военныя, сухопутную и морскую, и иностранную коллегіи и изъ оныхъ въ сенатъ писать промеморіями; 5) въ Верховномъ тайномъ совѣтѣ, хотя при присутствіи Ея Императорскаго Величества, хотя и во отсутствіи крѣпить, что о чемъ опредѣлено будетъ, протоколы, резолюціи, всѣмъ назначеннымъ особамъ Верховнаго тайнаго совѣта, а съ того надлежащіе куды указы посылать за закрѣпою въ Верховномъ же тайномъ совѣтѣ обрѣтающагося члена иностранной коллегіи, дѣйствительнаго статскаго совѣтника, Василья Степанова: 6) и послать съ сего опредѣленія указъ въ Сенатъ, дабы они во всѣ коллегіи и другія мѣста о томъ публиковали; 7) и сіе опредѣленіе на первое время служить имѣетъ, а впредь какъ тому быть, и какихъ служителей при семъ Верховномъ тайномъ совѣтѣ имѣть, о томъ сочинить явственное и обстоятельное опредѣленіе, и со временемъ донесть Ея Императорскому Величеству [1]).

И понеже тогдажъ въ тотъ совѣтъ пришелъ оберъ-секретарь сенатской Анисимъ Масловъ со экземпляромъ присяги, какову имѣютъ чинить назначенные новые члены въ Сенатъ, которую вышеупомянутыя особы тайнаго совѣту вычли и поправили и приказали закрѣпить сперва дѣйствительному статскому совѣтнику Василью Степанову, а по-

[1]) Въ черновомъ сохранилось слѣдующее добавленіе: „Сіе тайный кабинетъ секретарь Алексѣй Макаровъ возилъ къ Ея Импер. Величеству, февраля 11-го дня 1726 года и прислалъ съ подъячимъ кабинетнымъ Иваномъ Григорьевымъ съ тѣмъ объявленіемъ, что Ея Им. Вел. сіе опробовать изволила“.

томъ и сами всѣ подписали, и положили, чтобъ тѣ выбранныя персоны въ Сенатъ противъ того присягали и ко оной подписались, и ту присягу держать въ Верховномъ тайномъ совѣтѣ. И тайный кабинетъ секретарь Алексѣй Макаровъ объявилъ, что Ея Императорское Величество указала при той присягѣ быть кому изъ особъ Верховнаго тайнаго совѣту и опредѣлили со общаго согласія, чтобъ притомъ быть дѣйствительному тайному совѣтнику князю Дмитрію Голицыну.

Вышеупомянутый же тайный кабинетъ секретарь Алексѣй Макаровъ въ томъ же тайномъ совѣтѣ объявилъ Ея Императорскаго Величества опредѣленіе и резолюцію, которую изволила учинить при собраніи тайнаго совѣту въ 8-й день февраля, о персидскихъ, турецкихъ и голштинскихъ дѣлѣхъ, дабы оную выслушали, и ежели что еще потребно добавили и оную подписали. И вышеупомянутыя особы Верховнаго тайнаго совѣта оную слушали и приказали ему Ея Императорскому Величеству донесть, что оная резолюція изрядно изъяснена, и дабы Ея Величество соизволила высокою собственною своею рукою подписать, ибо имъ подписывать непристойно; понеже каждый свое мнѣніе уже подалъ; а ежели еще впредь что къ тому будетъ потребно, то они о томъ Ея Величеству, сочиня мнѣніе свое, доносить будутъ. И потомъ онъ тайный кабинетъ секретарь паки возвратился, и то опредѣленіе и резолюцію Ея Императорскаго Величества привезъ за подписаніемъ собственныя Ея Императорскаго Величества руки, и Верховный тайный совѣтъ приказали по той резолюціи въ Сенатъ и въ военныя, морскую и сухопутную, коллегіи послать указы, а какіе куды и о томъ особливый протоколъ сочиненъ. Онъ же тайный кабинетъ секретарь объявилъ Ея Императорскаго Величества указомъ, дабы выбрать на примѣръ человѣка четыре изъ генераловъ, котораго послать съ царемъ Вахтангомъ, но тогда въ томъ совѣтѣ хотя о томъ и разсуждали, однакожъ никого представить на примѣръ еще за подлинно не опредѣлили.

Подлинный подписали: *Александръ Меншиковъ. Генералъ-адмиралъ графъ Апраксинъ. Канцлеръ графъ Головкинъ. Графъ Петръ Толстой. Князь Дмитрій Голицынъ. Василій Степановъ.*

Закрѣпили въ 11-й день февраля ввечеру.

№ 2.

Копія съ опредѣленія, учиненнаго въ бытность Ея Императорскаго Величества въ тайномъ совѣтѣ, и подписаннаго Ея Величества рукою, о персидскихъ, турецкихъ и голштинскихъ дѣлахъ.

10 февраля 1726 г.

1726 года февраля 8-го дня, Ея Императорское Величество изволила слушать въ присутствіи тайнаго совѣту министровъ поданныя ихъ мнѣнія [1]) о персидскихъ, турецкихъ и голштинскихъ дѣлахъ и опредѣлить слѣдующее:

О Персіи.

1) Опредѣленное прежде сего число регулярныхъ войскъ отправлять какъ скоро возможно въ Персію въ добавку къ обрѣтающемуся уже тамо войску.

2) Оному отправляемому регулярному войску зайти напередъ на Куру рѣку, и построить тамо, по разсужденію главнаго командира, съ совѣту инженеровъ, крѣпость, ради коммуникаціи съ Грузіею и съ армяны.

3) Отправить въ Персію царя грузинскаго, придавъ къ нему одного командира россійскаго: а какимъ образомъ ему царю Вахтангу тамо будучи поступать, какъ въ дѣйствахъ, такъ и въ призываніи шаха Тахмаспба и другихъ персіянъ, такожде въ соединеніи съ армяны и грузинцы и другими съ христіанскими народы, о томъ съ имѣвшаго совѣту и разсужденія съ нимъ царемъ Вахтангомъ дать ему обстоятельную инструкцію.

4) Сверхъ того ему царю Вахтангу и посылаемому съ нимъ командиру дать полную мочь, дабы и не описываясь могли учинить еже, по конъюктурамъ и тамошнимъ обращеніямъ, ко интересамъ Ея Императорскаго Величества, заполезно разсудятъ.

5) Употребить съ нимъ царемъ Вахтангомъ опредѣленный къ генералу маіору Румянцову корпусъ нынѣ при крѣпости Святаго Креста обрѣтающійся, которому для того итти сухимъ путемъ до Баки и рѣки

---

[1]) Мнѣнія эти см. ниже.

Куры и поступать по его царя Вахтанга и посылаемаго съ нимъ командира указамъ.

6) Обрѣтающіяся въ Персіи россійскія крѣпости довольными гарнизонами и прочими всѣми потребностями снабдить и магазины довольные въ пристойныхъ мѣстахъ, гдѣ возможно, для содержанія тѣхъ войскъ, построить.

7) Для транспорту тѣхъ войскъ, такожъ и ради воженія провіанту и прочаго прибавить и въ Казани велѣть немедленно дѣлать нѣсколько судовъ, а лучше гекъ-ботовъ; а сколько числомъ, о томъ учинить опредѣленіе въ Сенатѣ, снесшись съ адмиралтейскою коллегіею.

О Туркахъ.

Понеже по турецкимъ поступкамъ въ Персіи войны съ ними миновать не возможно будетъ, того ради опредѣлено между тѣмъ къ той войнѣ себя надлежащимъ образомъ предуготовить, а имянно:

1) На Воронежѣ и во Брянску по прежнему опредѣленію и указу дѣлать суда сколько потребно, и для такихъ судовъ заготовленные лѣса велѣть скорѣе вывозить и къ тому еще чего не достанетъ, добавить.

2) Такожде артиллерію и прочіе военные запасы и пріуготовленія и хлѣбные магазины заготовить на Воронежѣ, на Коротоякѣ, въ Переяславлѣ и въ другихъ мѣстахъ, гдѣ заспособнѣе разсудится.

3) Въ главной арміи пѣхотные и конные полки рекрутовать заранѣе, дабы прежде дѣла надлежащимъ образомъ обучены быть могли.

4) Хотя для провѣдыванія и призыванія въ протекцію Дели-Салтана и Джантемиря отправленъ капитанъ поручикъ Юрьевъ, однакожъ понеже оный къ тѣмъ дѣламъ не свычаенъ, того ради назначить въ ту посылку другую знатную и къ тѣмъ дѣламъ заобычную персону немедленно.

5) Для пріисканія денегъ разсмотрѣть штатъ, и учинить по примѣру здѣшнихъ гарнизоновъ, хотя по усмотрѣнію съ нѣкоторою прибавкою тѣмъ, которые въ дѣлахъ имѣютъ излишній трудъ; такожде лишніе расходы и ненужныя строенія навремя оставить.

6) Съ цесаремъ римскимъ и шахомъ заключить союзъ и привесть оного ко вспоможенію противъ турковъ, и для того послать къ Ланчинскому, по требованію цесарскаго двора, новую полную мочь и обстоятельную инструкцію, чрезъ нарочнаго курьера.

7) Постараться такожде потомъ, чтобъ и Польшу въ сей союзъ привесть.

О дѣлехъ Его Королевскаго Высочества Герцога Голштинскаго.

1) Чтобъ корабельной и галерной флоты вооружить и совсѣмъ къ веснѣ изготовить.

2) Чтобъ кромѣ гвардіи къ веснѣ приготовить здѣсь пѣхотнаго войска до 2.000 человѣкъ.

3) Для того войска изготовить здѣсь провіанту сухарями на сколько времяни будетъ потребно, и для того по дворамъ здѣсь раздать мукою, и велѣть хлѣбы печь и сухари сушить.

4) Стараться о тѣхъ дѣлахъ Его Королевскаго Высочества согласиться, какъ съ Швеціею, такъ и съ цесаремъ римскимъ и потому согласно и поступать, для склоненія короля датскаго къ полюбовному примиренію чрезъ негоціацію, или какъ смотря по конъюктурамъ тогда возможно будетъ и случай допуститъ: впрочемъ надлежитъ еще въ тайномъ совѣтѣ помыслить и ежели что къ лучшему изобрѣтенію будетъ, о томъ написать и доложить намъ.

Таково опредѣленіе за подписаніемъ собственныя Ея Императорскаго Величества руки по сему: ЕКАТЕРИНА.

Февраля въ 10-й день 1726 г.

ПРИЛОЖЕНІЯ.

Пункты, о которыхъ надлежитъ разсужденіе имѣть.

25 января 1726 г.

1) Порта находится дѣйствительно въ трактатахъ съ узурпаторомъ персидскимъ Ешрефъ-ханомъ, который совсѣмъ Портѣ поддается.

2) Порта явно объявляетъ, что учиненный съ нею трактатъ о Персіи содержать не хочетъ.

3) И по всему видно, что и россійское войско изъ Персіи со временемъ выпучатъ, и потому надлежитъ разсудить и планъ положить, какъ въ тѣхъ дѣлахъ поступать.

4) Аглинской посолъ при Портѣ старается въ противность россійскимъ интересамъ и чаятельно есть, что и французской посолъ вскорѣ такіе жъ указы получитъ.

И здѣшней стороны находится дѣло его королевскаго высочества герцога Голштинскаго еще не окончанное:

1) Ея Императорское Величество купно съ Швеціею его королевскому высочеству вспомогать и въ томъ Россія еще особливымъ артикуломъ его высочеству обязалась.

2) Его королевское высочество требуетъ, чтобъ всемѣрно нынѣ такія сильныя вооруженія здѣсь учинены были, дабы нынѣшняго году дѣло его подлинно окончано быть могло.

3) Его королевское высочество надѣется, что когда король датской сіе сильное вооруженіе, и прямое здѣшнее намѣреніе, сіе его дѣло съ надлежащею ревностію предвоспріять усмотритъ, что онъ тогда къ резонабельному примиренію склонится, а его королевское высочество съ своей стороны всякую резонабельную умѣренность представлятъ.

4) Герцогъ объявляетъ, что ежели нынѣшній годъ паки безплода въ его дѣлахъ пропущенъ будетъ, а впредь какъ, видимо между Россіею и Портою, какое дѣло начнется, то бъ онъ герцогъ наибезчастливѣйшимъ государемъ на свѣтѣ былъ.

5) Объявляетъ его королевское высочество, что ежелибъ паче чаянія ему вспомогать въ состояніи не были, то бъ прямо ему о томъ объявили; понеже въ нынѣшнемъ своемъ сумнительномъ состояніи и страху больше остаться не можетъ.

Мнѣніе канцлера графа Головкина о персидскихъ, турецкихъ и голштинскихъ дѣлахъ за его рукою.

25 января 1726 г.

Мнѣ ніемое, нижеименованнаго, о турецкихъ и персидскихъ дѣлахъ.

Войско, которое наряжено регулярное, надлежитъ въ Персію послать, для того, что восьлибо (авось либо) они могутъ что будущимъ лѣтомъ какіе прогрессы учинить, и увидя то и силу нашу Турки и Персіане инаково съ нами поступать станутъ. Ежели Турки похотятъ всею Персіею завладѣть, къ чему ихъ намѣреніе клонится, и Ешрефъ-ханъ уже подъ протекцію ихъ отдается и удержать турковъ отъ того никакими предложеніями невозможно, не видится, то они учинить, то похотятъ, чтобъ и русскою Персіею [1]) завладѣть, и для того надлежитъ во осторожность свою крѣпости и городы укрѣпить и потребными гар-

[1]) Т. е. персидскими провинціями, занятыми русскими войсками.

низонами удовольствовать. А къ тому въ добавку надлежитъ трудиться, армянское войско къ себѣ въ помочь получить и со оными случиться, и для того отправить туды нынѣ безъ всякого умедленія принца Вахтанга, къ которому чаятельно, что изъ грузинцовъ, и прочихъ армянъ, которые живутъ въ Грузіи и близь оной, пристанутъ немалое число; такожъ и шахъ Тахмаспъ, услыша его принцово собраніе съ войски можетъ и самъ къ нему прибыть. И тако нарочитая и знатная армія изъ тѣхъ войскъ можетъ сочинена быть, а на содержаніе принца Вахтанга и къ нему собраннаго войска можно употребить деньги изъ тамошнихъ доходовъ, а особливо нефтяныя, которыя онъ будетъ ради себя и охранять. Для всѣхъ тѣхъ войскъ надлежитъ не въ однихъ мѣстахъ по берегу Каспійскаго моря магазинъ учредить, дабы онымъ пропитаніе имѣть и для всякого случая и коммуникаціи водою съ Грузіею и армянъ надлежитъ на Куръ рѣкѣ сдѣлать крѣпость. И понеже чаятельно, что турки прогрессы свои въ Персіи продолжать и оною всею завладѣть похотятъ, и тѣмъ уже заключенный трактатъ свой съ Россіею весьма нарушатъ, то насупротивъ того и съ нашей стороны можно тогда совокупясь съ армянами итти, по ихъ желанію, къ Шемахѣ и оною стараться завладѣть, и можно тогда туркамъ объявить, что оный (городъ) по прошенію армянъ ради единовѣрія взяли, какъ и они за единовѣрцевъ своихъ магометанъ вступаются. Но уже ежели сіе учинится, то съ турки безъ разрыву пребыть не возможно, то надлежитъ тамо тогда въ Персіи, елико возможно противъ нихъ совокупясь съ армянами и персами дѣйствовать, а съ другой стороны предуготовиться къ походу къ Азову, какъ Его Императорское Величество въ такомъ случаѣ чинить хотѣлъ; чего ради надлежитъ воинскія предуготовленія учинить и суда строить на Воронежѣ и въ Брянску, въ которыхъ городѣхъ довольные магазины имѣть.

О дѣлѣ Его Королевскаго Высочества герцога Голштинскаго.

Надлежитъ по учиненному обязательству съ Швеціею и по особливому потомъ данному артикулу отъ Его Императорскаго Величества въ доставленіи Шлезвига его королевскому высочеству учинить всякое вспоможеніе, и для того войскъ нынѣшнимъ зимнимъ путемъ предуготовить и корабли и галеры вооружить.

А между тѣмъ немедленно съ Швеціею согласиться, какимъ образомъ они намѣрены герцогу есть-ли датскій дворъ добродѣтельно не

захочетъ Шлезвигъ возвратить, или за то какой эквивалентъ дать, помочь и коликое число къ тому войскъ и кораблей опредѣлить.

Такожъ надобно, согласясь съ нею Швеціею, сею зимою обще королю Датскому учинить сильныя представленія, дабы онъ добродѣтельнымъ образомъ съ герцогомъ согласился, хотябъ за то нѣкоторую знатную сумму денегъ дать, ежели бъ возможно было, безъ войны то учинить.

Между тѣмъ также будемъ имѣть вѣдомость отъ цесарского двора, въ какія онъ обязательства вступить похочетъ, и какое можетъ учинить герцогу вспоможеніе.

И усмотря то и что датской дворъ отвѣтствовать будетъ, тако жъ и шведской какую помощь свою объявить можетъ, тогда еще и нынѣшнимъ лѣтомъ какія дѣйства обще съ цесаремъ и съ Швеціею противъ Даніи учинить.

И понеже чаятельно ежели на Датского пойти войною что тогда Аглинской и Французской короли войска и флотъ Датскому на помощь пришлютъ, и для того всего надобно о силѣ (?) и дѣйствахъ съ цесаремъ и Швеціею прежде согласиться, ибо можетъ быть однимъ лѣтомъ Датского не принудимъ къ пожеланному окончанію, а турецкая война какъ видимо начнется, то раздвоенною арміею дѣйствовать трудно. А ежели съ турки война продлится, то опасно, чтобъ и другіе непріятели не явились; къ чему надлежитъ имѣть заранѣе довольное число денегъ, дабы какой остановки въ войнѣ не учинилось.

Графъ Гаврило Головкинъ.

Мнѣніе о персидскихъ, турецкихъ и голштинскихъ дѣлахъ графа Толстого.

25-го января 1726 г.

Какъ видимъ изъ вѣдомостей константинопольскихъ, что Порта Оттоманская дѣйствительно находится въ трактатахъ съ бунтовщикомъ персидскимъ Ешрефъ-ханомъ противъ новозаключенному съ Россіею о Персіи трактату; понеже помянутый Ешрефъ-ханъ совсѣмъ туркамъ поддастся, и явно Порта объявляетъ, что помянутаго съ Россіею трактата содержать не хочетъ, и по всему видно, что хотя Порта и обнадеживаетъ содержаніемъ съ Россіею дружбы, но явно познать можно, что то чинить для того, чтобъ отъ россійской стороны въ завладѣніи имъ всей Персіи не учинилось какого препятствія. А когда всею Персіею завладѣютъ, тогда чаю и россійскія войска изъ Персіи выбить тру-

диться будутъ; понеже посолъ Аглинской при Портѣ старается турковъ съ Россіею привесть въ ссору, и чаятельно есть, что и французскій посолъ при Портѣ пребывающій вскорѣ отъ двора своего такіе жъ указы получитъ; и хотя о тѣхъ дѣлехъ однажды совѣтъ былъ, чтобъ разсудя учинить планъ, какъ въ тѣхъ дѣлехъ поступать, по плану не учинено; а потомъ велѣно бывшимъ въ помянутомъ совѣтѣ каждому свое мнѣніе подать письмянно, и тому указу слѣдуя я нижеподписавшійся объявляю мое слабое мнѣніе.

Хотя видится, что, настоящаго году, турки явно съ сей стороны противъ Россіи ничего противного не воспріимутъ, но съ другой стороны небезсумнительно, ежели сея зимы турки съ Ешрефъ-ханомъ о подданствѣ его трактатъ заключатъ, и турецкія войска соединятся съ помянутымъ бунтовщикомъ, тогдабъ не воспріяли чего противъ войскъ россійскихъ въ Персіи, видя ихъ тамо не въ великой силѣ, и чтобъ не дать россійскимъ войскамъ времяни въ Персіи усилиться, и тамошнія фортеціи укрѣпить. Того ради мнится мнѣ, чтобъ нынѣшнимъ времянемъ трудиться въ безопасность себя въ персидскихъ провинціяхъ привесть, и хотя какъ видимо есть, что регулярныхъ войскъ прибавливать туда сверхъ опредѣленнаго числа не токмо трудно, но кажется и невозможно, токмо бъ нынѣ колико время допуститъ тамошнія фортеціи укрѣпить.

Что же надлежитъ до перегулярныхъ войскъ, которыхъ нынѣ тамъ для непріятельскихъ горскихъ народовъ хотя и довольно есть, но противу нападеній турецкихъ весьма недостаточно и мало, а чтобъ прибавливать туда малороссіянъ и донскихъ казаковъ, мнится мнѣ, что невозможно, понеже когда съ турками война начнется, тогда малороссіяне и донскіе казаки потребны будутъ во оборону отъ крымскихъ и кубанскихъ татаръ по Дону и въ Малой Россіи. Того ради по моему слабому мнѣнію представляю, не надлежитъ ли нынѣ вскорѣ удовольствовавъ отправить въ тѣ стороны грузинскаго принца, о которомъ просятъ тамошніе армяне, чтобъ его къ нимъ съ невеликимъ числомъ войска отправить, и объявляютъ, что ихъ армянъ тамо въ собраніи есть добре вооруженныхъ отъ 40 до 50 тысячъ человѣкъ, которые противятся тамо туркамъ. И мнится мнѣ, когда принцъ грузинской въ тѣ страны прибудетъ, то можетъ быть тамошнихъ христіянъ къ нему немалое число соберутся, понеже его тамо любятъ и отъ сего, какъ видится, можетъ учиниться туркомъ препятствіе въ противныхъ замыслахъ; къ томужъ онъ же можетъ способенъ тамо быть и для трактатовъ съ шахомъ Тахмаспомъ, ежели то потребно будетъ. А какимъ

образомъ и съ какимъ опредѣленіемъ, и въ которыя мѣста его туда отправить, и какъ его тамо содержать, о томъ надлежитъ прежде съ нимъ принцомъ говорить и потомъ разсуждать, и всему тому планъ учинить, а между тѣмъ мнится мнѣ надлежитъ пріуготовленіи чинить на Воронежѣ, также и во Брянску, такимъ образомъ какъ блаженныя памяти Его Императорское Величество предъ нѣкоторымъ временемъ опредѣлилъ.

Что же надлежитъ о дѣлѣ его королевскаго высочества герцога голштинскаго, о семъ явно есть, что Ея Императорское Величество, будучи купно со Швеціею трактатомъ и особливымъ артикуломъ обязана его королевскому высочеству помогать: того ради нынѣ по требованію его королевскаго высочества мнится мнѣ, что сильныя вооруженія здѣсь чинить надлежитъ, чѣмъ бы короля датскаго потревожить и къ резонабельному примиренію склонить. А между тѣмъ Швеціи объявить, что Ея Императорское Величество намѣреніе изволила воспріять, дѣло его королевскаго высочества въ настоящемъ году окончать, того ради повелѣла сильныя воинскія пріуготовленія чинить, и чтобъ и корона шведская объявила, какое вспоможеніе, и какимъ образомъ по своему обязательству его королевскому высочеству купно съ Ея Императорскимъ Величествомъ учинить намѣрена. А между тѣмъ можно у датскаго двора попытаться, не склонится-ль король датской съ его королевскимъ высочествомъ сіе дѣло дружески окончать. Также не безъ надежды есть, либо и цесарь римскій заключитъ съ Ея Императорскимъ Величествомъ трактатъ, въ пользу его королевскаго высочества, и тогда ежели король датской къ резонабельному примиренію съ его королевскимъ высочествомъ не склонится, и хотя и турки что противъ Россіи воспріимутъ, то мнится мнѣ, что купно съ Швеціей и съ съ цесаремъ римскимъ, датскаго короля принудить ко удовольству его королевскаго высочества не съ великимъ трудомъ можно будетъ. И хотя паче чаянія, что король датской въ упорности нѣсколько времяни пробудетъ, а въ томъ турецкая война застанетъ, то по моему слабому мнѣнію надлежитъ тогда сухопутныхъ россійскихъ войскъ нѣкоторый корпусъ противъ датскаго короля, купно съ цесарскимъ и шведскимъ, отдѣлить, понеже хотя бы и съ датскимъ королемъ ничего воспріято не было, то однакожъ во время турецкой войны здѣсь не держать знатнаго корпуса войскъ мнится мнѣ невозможно; также изъ флоту россійскаго тогдажъ противъ датскаго короля колико возможно будетъ вооружить его королевскому высочеству въ помочь.

На остатокъ, по моему скудоумному мнѣнію, надлежитъ принять за основаніе и прилежно разсуждать нижеписанное.

1) Какъ уже видно, что съ турками безъ войны обойтиться нельзя, а коликое время таковая война можетъ продолжиться, о томъ кромѣ Всемогущаго никто предусмотрѣть не можетъ—того ради не надлежитъ уповать, что вскорѣ окончится, но можетъ быть что и продлится. Также мыслить можно и о постороннихъ (отъ чего сохрани Боже) противныхъ припадкахъ, и для того чаю надобно и зѣло нужно, предусмотрить, коликое время Россійская Имперія съ такимъ сильнымъ непріятелемъ (хотя Богъ сохранитъ и отъ постороннихъ припадковъ) войну продолжить можетъ.

2) Коликое число войскъ потребно и въ которыхъ мѣстахъ какому корпусу быть, и чтобъ въ тѣхъ мѣстахъ заблаговремянно магазины и прочія потребности учредить.

3) Чаю потребно нѣкоторыя фортеціи (кромѣ тѣхъ что въ Персіи) укрѣпить, и какъ гарнизонами, такъ и прочими потребностями снабдить.

4) А понеже на содержаніе всего вышеписаннаго потребны будутъ немалыя суммы денегъ, того ради надлежитъ мыслить и завремянно опредѣлить толикія суммы денегъ, откуду получать во время таковыя войны, ежели нѣсколько лѣтъ продолжится; понеже на сборы подушныхъ денегъ слабая есть надежда; ибо и нынѣ въ нѣкоторыхъ уѣздѣхъ являются многія недоплаты, и отговариваются плательщики, что-де имъ положеннаго на нихъ числа подушныхъ денегъ платить отнюдь невозможно, представляя резоны, а имянно:

1) Что-де послѣ переписи многіе крестьяне, которые могли работою своею доставать деньги, померли, и въ рекруты взяты, и разбѣжались нѣкоторые въ Сибирь и въ башкиры, а нѣкоторые за рубежъ Польской и Литовской, а вмѣсто-де того хотя вновь и родились, но потребно отъ нихъ ожидать плода, чтобъ работою могли получать на платежъ деньги лѣтъ двадцать, а по меньшей мѣрѣ пятнадцать: а которые нынѣ работою могутъ получать деньги на государственную подать, такихъ осталось малое число, и тѣ за умершихъ и за взятыхъ въ рекруты, и за бѣглыхъ принуждены бываютъ платить, чего снесть не могутъ, понеже-де во многихъ мѣстахъ выходитъ такой платежъ на оставшихъ по два и по три рубли и больши съ души.

2) Къ томужъ-де уже нѣсколько лѣтъ хлѣбные недороды и во многихъ мѣстахъ крестьяне зѣло мало сѣютъ хлѣба, а которые и сѣютъ, и тѣ на государственныя подати принуждены бываютъ и въ

землѣ хлѣбъ продавать, и отъ того ищутъ случая бѣжать въ дальнія мѣста, гдѣ бы ихъ сыскать было невозможно.

3) Еще-же-де великое имъ причинилъ разореніе падежъ скота, коровъ и овецъ, который мало не во вся годы случается.

Мнѣніе генерала-адмирала Апраксина о турецкихъ, персидскихъ и голштинскихъ дѣлахъ за его рукою.

25 января 1726 г.

На предложенные пункты отъ коллегіи иностранныхъ дѣлъ, приношу мое мнѣніе.

О турецкомъ.

1) Войски, которыя въ Астрахань наряжены, надлежитъ отправить туды немедленно, и велѣть тамошнимъ мѣстамъ вспомогать.

2) На Воронежѣ и въ Брянскѣ надлежитъ приготовлять всякое вооруженіе, и для вспоможенія послать полка два или три солдатъ; и которые здѣсь командиры нынѣ не надобны, потребно мнится и оныхъ туды же отправить, дабы какъ отъ солдатъ, такъ и отъ командировъ лучшій голосъ произошелъ.

3) О персидѣ, какъ возможно съ турками продолжать, и всегда надлежитъ сообщать, что войски наши туды пошли и вспомогать будутъ; а къ цесарю и къ прочимъ [къ кому подлежитъ] дать знать, чтобъ о турецкой войнѣ были извѣстны, понеже ежели турки Персіею завладѣютъ, то и цесарю отъ турковъ не безъ обиды будетъ.

4) Короля прусскаго, отъ аліансу Аглинскаго, ежели возможно, удержать.

О голштинскомъ.

1) Ежели цесарь, хотя и не въ аліансѣ будетъ, а къ склонности придетъ такой, что члены имперскіе, до вспоможенія датскому, удержитъ, и шведы будутъ съ нами, то дѣйство, корабельнымъ и галернымъ флотомъ, начать можно. И ежели оное учиниться, то нынѣ для вспоможенія галернаго [кой строятся вновь, и старые починиваются] надлежитъ прибавить плотниковъ и солдатъ человѣкъ триста, а отъ адмиралтейства оными плачено будетъ по двѣ гривны на недѣлю.

2) Къ датскому королю, когда начнется пріуготовленіе, надлежитъ отправить посла со объявленіемъ, чтобъ онъ мѣры свои воспрі-

ялъ, и взятыя мѣста отдалъ; ежели же такъ не отдастъ, то хотя при заплатѣ денегъ.

3) А буде съ датскимъ война начнется, то надобно, города Архангельскаго портъ отворить, понеже всѣ торги идутъ сквозь Зундъ, и чтобъ пошлинному сбору не было остановки.

Генералъ-адмиралъ графъ Апраксинъ.

Мнѣніе тайнаго совѣта члена князя Дмитрія Голицына о персидскихъ, турецкихъ и голштинскихъ дѣлахъ за его рукою.

25 января 1726 г.

Мнѣніе о турецкомъ дѣлѣ слѣдующее.

По вѣдомости посланника Румянцова, Порта съ Россіею о Персіи мира содержать не хочетъ, въ трактатахъ же находится; Ешрефъ-ханъ Портѣ совсѣмъ поддается.

Того ради надлежитъ для опасности послать въ Персиду корпусъ, для обороны завоеванныхъ городовъ, и завремянно оные городы укрѣпить и наполнить довольнымъ гарнизономъ, также аммуниціею и провіантомъ.

А на Воронежѣ и въ другихъ мѣстахъ, гдѣ заблагоразсудится, пріуготовленіе и магазины учинить и надлежитъ укрѣпить пограничные городы, отъ стороны границъ турецкихъ и татарскихъ, дабы отъ внезапнаго нападенія татарскаго, разоренія какаго не учинилось, и немалое смотрѣніе имѣть къ опасности внутрь государства отъ башкирцовъ и отъ калмыкъ и отъ черкасъ.

И притомъ искать союзу между короною цесарскою и польскою и съ республикою венеціанскою противъ Порты, дабы не могла сильно оружіемъ дѣйствовать.

О вспоможеніи дѣлъ его королевскаго высочества герцога Голштинскаго.

Надлежитъ чрезъ посольство примиреніе искать при дворѣ датскомъ, по обязательству куцно съ короною шведскою, и чрезъ корону цесарскую искать вспомогательства, и для того послать посла ко двору шведскому; а за тѣмъ вооружить флотъ, а можетъ изъ того что и склонность къ примиренію учинитъ корона датская, къ пользѣ его королевскаго высочества герцога Голштинскаго, хотя къ тому и съ награжденіемъ денегъ.

И прежде времяни дабы не показать причины къ войнѣ, отъ чего

корона датская, увидя оную причину въ опасность себѣ, принуждена будетъ союзомъ обязаться съ короною французскою, аглинскою и прусскою, отъ чего его королевскаго высочества герцога Голштинскаго, дабы не могло быть интересамъ къ повреждению.

А буде корона датская къ примиренію не склонится, а корона цесарская и шведская вспомогательствомъ въ союзъ съ Россіею обязкутся, разсуждается хотя и войну объявить противъ датчанъ.

Князь Дмитрій Голицынъ.

Мнѣніе о персидскихъ, турецкихъ и голштинскихъ дѣлахъ Павла Ягужинскаго за его рукою.

25 января 1726 г.

На предложенные пункты.

На 1) Что турки при нынѣшнемъ съ стороны имъ пришедшемъ счастіи причину имѣютъ для обладанія всей Персіи съ узурпаторомъ Ешрефъ-ханомъ въ трактаты вступать, тому они резонъ великой имѣютъ.

2) И для того неудивительно, что турки отъ учиненнаго трактату съ Россіею всякими образы удаляться будутъ.

3) По такому поступку видимая есть опасность, что турки въ долгомъ или короткомъ времяни россійское войско отъ сосѣдства выслучать будутъ, и въ такомъ случаѣ необходимая будетъ съ ними слѣдовать война, и чтобъ въ настоящихъ конъюнктурахъ планъ положить, о томъ, яко нанделикатнѣйшемъ дѣлѣ, требуется совѣтъ нескольнократный, какъ въ тѣхъ дѣлахъ поступать; понеже въ пріуготовленіи къ тому надлежитъ мѣста и коштъ, также ежели отъ чего Боже сохрани нечаемая долговремянная война будетъ, чѣмъ оную содержать, все то опредѣлить, а между тѣмъ, какъ по Дону, такъ и по Днѣпру, пріуготовленіе чинить.

4) А чтобъ турковъ въ Персіи къ совершенному оной обладанію чѣмъ не допускать, и въ томъ нынѣ только тотъ способъ, чтобъ царя Вахтанга, по требованіямъ армянскимъ, отправить въ Баку съ тѣмъ корпусомъ регулярныхъ и нерегулярныхъ войскъ, которыя къ разграниченіямъ со Румянцовымъ назначены, опредѣля отсюда знатную персону командиромъ, а другой части, которая въ Гилянь наряжена, чтобъ послать на Куру, и тамо, въ удобномъ мѣстѣ, крѣпость сдѣлать, дабы турковъ въ близость не допустить, и тамо, какъ съ армянскимъ, такъ и съ тѣмъ корпусомъ, которые съ царемъ Грузинскимъ будутъ отъ Святаго Креста отправлены, случиться, и тамо будучи смотрѣть на ту-

рецкіе поступки, и когда усмотрится, что турки за опредѣленныя границы къ нашимъ приближаться будутъ, то бъ и во ономъ имъ противиться, а съ здѣшней стороны такоже войною силу ихъ удерживать, и для того немедленно всѣ къ тому надлежащія пріуготовленія чинить, какъ выше упомянуто. Также надлежитъ, какъ въ Персіи, такъ и въ другихъ мѣстахъ, пограничныя крѣпости гарнизонами и прочимъ снабдить, а тому командиру надлежитъ такую полную мочь дать, чтобъ все войско низоваго корпуса подъ его командою было, и чтобъ по требованію случая и нужды всюды намъ идти, и войско посылать въ состояніи были, ибо дальностію мѣста описками нужный случай опуститься можетъ. А для надежнаго противъ турковъ дѣйствія необходимо требуется союзъ съ цесаремъ, но сколь далеко, и какимъ образомъ съ нимъ во оный вступать, требуется зрѣлаго разсужденія.

5) Можно и то уповать, что царь Вахтангъ шаха Тахмасиба склонитъ, и тѣмъ персидская сила прибудетъ, въ такомъ случаѣ туркамъ труднѣе будетъ продолжать свои прогрессы; разсуждается притомъ и то, когда турки со всею своею силою обяжутся въ Персіи, то съ здѣшней стороны толь способнѣе будетъ имъ воевать. Итого ради недреманнымъ окомъ смотрѣть надобно конъюнктуры, чтобъ случая не упустить, и ихъ какъ въ Персіи забавныхъ(?) всегда держать, такъ и съ здѣшней стороны время не опустить.

6) Что аглинской и французской послы, по имѣющейся между ими тѣсной дружбѣ, всѣ къ возбужденію противъ Россіи старанія прилагать будутъ, то неудивительно, но чѣмъ ихъ отъ того удержать, способу не видится.

О дѣлахъ королевскаго высочества.

1) Что Ея Императорское Величество купно съ Швеціею обязались его королевскому высочеству вспомогать, и что въ томъ Россія еще особливымъ артикуломъ обязалась, о томъ извѣстно и надлежитъ всѣми образы оный искать содержать.

2) Что его королевское высочество требуетъ, чтобъ всемѣрно нынѣ такія сильныя вооруженія здѣсь учинены были, дабы нынѣшняго года дѣло его подлинно окончано быти могло, и что

3) Его королевское высочество надѣется, что когда король датской сіе сильное вооруженіе и прямое намѣреніе дѣло сіе ревностію предосприять усмотритъ, что онъ тогда къ резонабельному примиренію склонится; а его королевское высочество съ своей стороны резонабельную

умѣренность представляетъ. И на сіе скудоумное мое мнѣніе, что когда бы съ королемъ датскимъ плезвигское дѣло негоціацією окончать, всѣхъ полезнѣйше бы было, однакожь не безъ основанія и то разсужденіе, чтобъ между тѣмъ хотя бы и до трактатовъ дошло, сильное здѣсь учинить вооруженіе, и тѣмъ негоціацію легче учинить. И того ради видится, не упуская немалого времени, нужда есть отправить министра въ Швецію, дабы купно съ оною датскому королю представленіе чинить; ибо хотя бы паче чаянія упрямство того двора оружіемъ къ резону приводить нужда позвала, то безъ Швеціи то чинить едва возможность есть-ли? Однакоже для пострахи короля датскаго надобно, какъ на морѣ, такъ и съ сухопутнымъ войскомъ сильное показать вооруженіе.

4) Что его королевское высочество во опасеніи находится, ежели сей годъ паки безъ плода пропущенъ будетъ, а между тѣмъ чаемый турецкій разрывъ приключится, что тогда все счастіе свое потерять и то въ вышеписанномъ объявлено, что то нынѣшняго года не опущается, но какъ нынѣшнія конъюнктуры позволяютъ все возможное чинить означено. Къ тому небезпотребно бъ было по настоящей цесарской доброй склонности, и тотъ дворъ къ тому употребить, чтобъ у двора датскаго сильныя жь въ томъ дѣлѣ представленія чинилъ.

Павелъ Ягужинской.

Мнѣніе тайнаго совѣта членовъ: канцлера графа Головкина, генерала адмирала графа Апраксина, графа Петра Толстого, князя Дмитрія Голицына и Павла Ягужинскаго, о персидскихъ и турецкихъ дѣлахъ, также и о голштинскомъ, за подписаніемъ вышеозначенныхъ особъ.

27 января 1726г.

Мнѣніе нижеподписавшихся въ тайномъ совѣтѣ о персидскихъ и турецкихъ дѣлахъ.

Хотя видится, что настоящаго году турки явно съ сей стороны противъ Россіи ничего противнаго не воспріимутъ, но съ другой стороны небезсумнительно, ежели сея зимы турки съ Ешрефъ-ханомъ о подданствѣ его трактатъ заключатъ, и турецкія войска соединятся съ помянутымъ бунтовщикомъ, тогда-бъ не воспріяли чего противъ войскъ россійскихъ, видя ихъ тамо не въ великой силѣ, и чтобъ не дать россійскимъ войскамъ времяни въ Персіи усилиться и тамошнія фортеціи укрѣпить. Того ради мнится, надлежитъ:

1) Чтобъ нынѣшнимъ временемъ трудиться въ безопасность себя

въ персидскихъ провинціяхъ привесть, и тамошнія фортеціи укрѣпить и гарнизонами снабдить.

2) Войско регулярное, которое наряжено въ Персію въ Гилянь, оное по прежнему указу и опредѣленію, безъ умедленія отправлять, дабы могло весною изъ Астрахани водою отправлено быть, которому велѣть зайти сперва на рѣку Куру, и тамо въ удобномъ мѣстѣ, по разсмотрѣнію главнаго командира и инженеровъ, сдѣлать крѣпость, ради коммуникаціи съ Грузіею и съ армены, которая нужна быть построена ради всякихъ случаевъ, чтобъ никогда и турки прежде устья Куры рѣки не захватили, и своей крѣпости не сдѣлали.

3) А сверхъ опредѣленнаго числа регулярнаго войска туды посылать, и армію умалять за многими опасностьми, объявленными во мнѣніяхъ, невозможно, а что надлежитъ до нерегулярныхъ войскъ, которыхъ нынѣ у крѣпости Святаго Креста, для непріятельскихъ горскихъ народовъ хотя и довольно есть; но противу нападеній турецкихъ весьма недостаточно и мало, а чтобъ прибавлять туда малороссіянъ и донскихъ козаковъ, то мнится, что невозможно; понеже когда съ турками война начнется, тогда малороссіяне и донскіе казаки потребны будутъ, во оборону отъ крымскихъ и кубанскихъ татаръ, по Дону и въ Малой Россіи.

4) Того ради совѣтуемъ послать въ тѣ страны, а именно, къ Бакѣ принца грузинскаго, удовольствовавъ его по надлежательству, о которомъ просятъ тамошніе армяне, чтобъ его къ нимъ, хотя съ невеликимъ числомъ войска отправить, и объявляютъ, что ихъ армянъ тамо въ собраніи есть добровооруженныхъ, отъ сорока до пятидесяти тысячъ человѣкъ, которые еще противятся туркамъ, а въ прибытіе его принцово, можетъ быть, что тамошнихъ христіанъ къ нему немалое число соберутся, понеже его тамо любятъ.

5) Онъ же принцъ можетъ способенъ тамо быть и для трактатовъ съ шахомъ Тахмасибомъ, котораго чаять можно, что онъ принцъ сыщетъ и уговоритъ, дабы къ нему пріѣхалъ. А когда-бъ шахъ Тахмасибъ къ нему прибылъ, то-бъ возможно надежду имѣть, чтобъ еще и изъ персіянъ къ шаху приставать стали, и могла-бъ армія изъ тѣхъ народовъ знатная быть собрана, и турки-бъ отъ противныхъ замысловъ поунялись, и инако дѣла обратились. Ему же принцу можно и то дать въ коммиссію, чтобъ онъ шаха къ себѣ пріѣхать склонялъ, и тѣмъ-бы подалъ ему надежду, что когда турки отъ тѣхъ мѣстъ отдалены и отбиты будутъ, то изъ провинцій персидскихъ, которыя во

владѣніи россійскомъ, ему возвращено будетъ, дабы онъ тѣмъ лучшую охоту, къ пріѣзду къ нему, возымѣлъ.

6) Для всѣхъ тѣхъ войскъ россійскихъ и прочихъ, надлежитъ не въ однихъ мѣстахъ по берегу Каспійскаго моря магазины учредить, чтобъ въ пропитаніи скудости не имѣли.

7) Принца грузинскаго къ Бакѣ отправить отъ крѣпости Святаго Креста сухимъ путемъ, съ тѣмъ корпусомъ, который назначенъ и опредѣленъ былъ въ посылку къ Румянцову, а при томъ принцѣ кто-бъ былъ, надъ тѣми и прочими всѣми тамошними войски, которыя съ нимъ принцомъ опредѣлены будутъ, командиромъ изъ русскихъ, персона знатная, который бы могъ со общаго совѣта съ нимъ принцомъ, и зная о интересахъ Россійской Имперіи управлять, и что дѣлать тамо, иногда и не описываясь, за дальностію сюда. И, какъ ему принцу, такъ и той знатной персонѣ, дать инструкцію, чтобъ въ призываніи какъ шаха Тахмасиба, такъ армянъ и прочихъ христіанскихъ народовъ, старались, дабы могли быть въ состояніи, если турки будутъ выступать за опредѣленныя границы, и случай того потребуетъ, онымъ препятствовать.

8) И понеже турки прогрессы свои въ Персіи продолжаютъ, и оною всею завладѣть хотятъ, и тѣмъ уже заключенный трактатъ свой съ Россіею нарушаютъ, и когда за границы, имъ опредѣленныя, перейдутъ, то мнится насупротивъ-того и съ нашей стороны можно тогда, если совокупятся съ армяны иттить по ихъ желанію къ Шемахѣ, и оною стараться завладѣть, что все положить на него принца, и на ту персону, которая при немъ будетъ, дабы по тамошнему смотря, чинили что изобрѣтутъ къ лучшему интересамъ Ея Императорскаго Величества. А туркамъ, мнится, можно тогда объявить, что то учинено, по прошенію армянъ, ради единовѣрія, какъ и они за единовѣрцевъ своихъ магометанъ вступаются.

9) И ежели въ Персіи вышеписаннаго съ турецкой и съ нашей стороны дѣйства начнутся, то уже явный разрывъ миру; того ради надлежитъ тогда тамо въ Персіи, елико возможно противъ турокъ, совокупясь съ армяны и персами дѣйствовать, и въ городѣхъ и въ крѣпостяхъ быть во осторожности, и елико возможно обороняться. А съ здѣшней стороны предуготовиться къ походу къ Азову, какъ Его Императорское Величество въ такомъ случаѣ чинить хотѣлъ, и планъ учинилъ; чего ради надлежитъ воинскія предуготовленія учинить и суды

*

строить на Воронежѣ и во Брянску, въ которыхъ городахъ довольные магазины имѣть.

10) Стараться между тѣмъ съ цесаремъ союзомъ обязаться, и оного въ сіи дѣла привесть.

11) Можно когда время къ тому придетъ и у Польши о томъ же попытаться.

12) Ежели-бъ Порта при учиненіи своего трактата съ Ешрефъ-ханомъ на то поступила, чтобъ за Россіею остаться всѣмъ, или части тѣхъ мѣстъ по трактату съ персидскимъ посломъ уступленныхъ, и стала о томъ предлагать нашимъ министрамъ, и оными тогда Портѣ объявить, что они въ то дѣло съ ними вступать и трактовать станутъ, только-бъ объявили о томъ кондиціи, и подробности, для того, что они яко весьма о новомъ дѣлѣ безъ указу согласиться не возмогутъ, а будутъ о томъ писать и требовать указу, и тѣ кондиціи пошлютъ ко двору.

О голштинскихъ.

Надлежитъ по учиненному обязательству съ Швеціею и по особливому потомъ данному артикулу, отъ Его Императорскаго Величества, въ доставленіи Шлезвига его королевскому высочеству учинить всякое вспоможеніе, и для того:

1) войско нынѣшнимъ зимнимъ путемъ здѣсь предуготовить, а корабли и галеры вооружить.

2) А вспоможеніе чинить согласясь прежде съ Швеціею и съ Цесаремъ, ибо безъ ихъ общаго вспоможенія одни не въ состояніи что начинать, понеже видимо есть, что какъ Франція, такъ и Англія, по своей гарантіи, датскому войскомъ и флотомъ вспомогать будутъ. И для того согласія отправить министра въ Швецію и Швеціи объявить, что Ея Императорское Величество намѣреніе изволила воспріять, дѣло его королевскаго высочества въ настоящемъ году окончать; того ради повелѣла сильныя воинскія предуготовленія чинить, и чтобъ и корона шведская объявила, какое вспоможеніе, и какимъ образомъ, по своему обязательству, его королевскому высочеству, купно съ Ея Императорскимъ Величествомъ учинить намѣрена, и коликимъ числомъ войскъ и кораблей.

3) У Датскаго двора попытаться обще съ Швеціею, и для того отправить, со обѣихъ сторонъ, министровъ, не склонится-ли король датской съ его королевскимъ высочествомъ сіе дѣло дружески окон-

чать, хотя бъ и деньги за то дать, естли бъ безъ войны обойтиться могло.

4) Такъ не безъ надежды есть, либо и Цесарь римской заключитъ съ Ея Императорскимъ Величествомъ трактатъ въ пользу его королевскаго высочества, и тогда, ежели король датской къ резонабельному примиренію съ его королевскимъ высочествомъ не склонится, и хотя и турки что противъ Россіи воспріимутъ, то мнится, что купно съ Швеціею и съ Цесаремъ римскимъ, датскаго короля принудить ко удовольству его королевскаго высочества не съ великимъ трудомъ можно будетъ. И, хотя, паче чаянія, что король датской въ упорности нѣсколько времени пробудетъ, а въ томъ турецкая война застанетъ, то надлежитъ тогда сухопутныхъ россійскихъ войскъ нѣкоторый корпусъ противъ датскаго короля купно съ цесарскимъ и съ шведскимъ отдѣлить; понеже хотя бъ и съ датскимъ королемъ ничего воспріято не было, то однакожь во время турецкой войны здѣсь не держать знатнаго корпуса войскъ мнится невозможно, также и съ флота россійскаго тогдаже возможно будетъ въ помочь его королевскому высочеству дать въ прибавку къ шведскому флоту, вооруженныхъ сколько потребно.

5) Ежели что съ датскимъ начнется, то въ такомъ случаѣ тогда надобно города Архангельскаго портъ отворить, понеже всѣ торги идутъ сквозь Зунтъ, и чтобъ пошлинному сбору не было остановки.

На остатокъ надлежитъ принять за основаніе и прилежно разсуждать нижеписанное.

1) Какъ уже видно, что съ турками безъ войны обойтиться нельзя, а коликое время таковая война можетъ продолжиться, о томъ кромѣ Всемогущаго никто предусмотрѣть не можетъ; того ради не надлежитъ уповать, что вскорѣ и кончится, но можетъ быть что и продлится. Также мыслить можно и о постороннихъ (отъ чего сохрани Боже) противныхъ припадкахъ, и для того надобно, и зѣло нужно предусмотрѣть, коликое время россійская Имперія съ такимъ сильнымъ непріятелемъ (хотя Богъ сохранитъ и отъ постороннихъ припадковъ) войну продолжить можетъ.

2) Коликое число войскъ потребно и въ которыхъ мѣстахъ какому корпусу быть, и чтобъ въ тѣхъ мѣстахъ заблаговремянно магазины и прочія потребности учредить.

3) Чаять потребно, нѣкоторыя фортеціи, кромѣ тѣхъ, что въ Персіи укрѣпить, и какъ гарнизонами, такъ и прочими потребностьми

снабдить, и немалое смотрѣніе имѣть ко опасности внутрь государства, отъ башкирцовъ, отъ калмыкъ и отъ черкасъ.

4) А понеже на содержаніе всего выше писаннаго потребны будутъ немалыя суммы денегъ, того ради надлежитъ мыслить и завремянно опредѣлить, толикія суммы денегъ откуду получать, во время таковыя войны, ежели нѣсколько лѣтъ продолжится; понеже на сборы подушныхъ денегъ слабая есть надежда, ибо и нынѣ въ нѣкоторыхъ уѣздехъ являются многія недоплаты, и отговариваются плательщики, что-де имъ положеннаго на нихъ числа подушныхъ денегъ платить отнюдь невозможно, представляя резоны, а имянно:

1) Что-де послѣ переписи многіе крестьяне, которые могли работою своею доставить деньги, померли и въ рекруты взяты, и розбѣжались, нѣкоторые въ Сибирь и въ башкиры, а нѣкоторые за рубежъ польской и литовской, а вмѣсто-де того, хотя вновь и родились, но потребно отъ нихъ ожидать плода, чтобъ работою могли получать на платежъ деньги, лѣтъ двадцать, а, по меньшей мѣрѣ, пятнадцать, а которые нынѣ работою могутъ получать деньги на государственную подать, такихъ осталось малое число, и тѣ за умершихъ и за взятыхъ въ рекруты и за бѣглыхъ принуждены бываютъ платить, чего снесть не могутъ, понеже-де во многихъ мѣстахъ восходитъ великой платежъ на оставшихъ.

2) Къ тому жъ-де уже нѣсколько лѣтъ хлѣбные недороды, и во многихъ мѣстахъ крестьяне зѣло мало сѣютъ хлѣба, а которые и сѣютъ, и тѣ на государственныя подати, принуждены бываютъ и въ землѣ хлѣбъ продавать, и отъ того ищутъ случая бѣжать въ дальныя мѣста, гдѣ бы ихъ сыскать было невозможно.

3) Еще же-де великое имъ причинилъ разореніе падежъ скота, коровъ и овецъ, который мало не во вся годы случается.

Подлинный подписали: *Генералъ-адмиралъ графъ Апраксинъ. Канцлеръ графъ Головкинъ. Графъ Петръ Толстой. Князь Дмитрій Голицынъ. Павелъ Ягужинскій.*

№ 3.

Протоколъ Верховнаго тайнаго совѣта.

10 февраля 1726 г.

1726-го г. февраля 10-го, по присланной отъ Ея Императорскаго Величества резолюціи, о дѣлѣхъ персидскихъ, турецкихъ и его коро-

левскаго высочества герцога Голштинскаго, въ Верховномъ тайномъ совѣтѣ опредѣлено послать указы въ военную и адмиралтейскую коллегіи слѣдующаго содержанія:

Въ военную коллегію.

1) Опредѣленное прежде сего число въ Персію регулярныхъ войскъ отправить какъ скоро возможно, въ добавку ко обрѣтающемуся уже тамо войску. 2) Ко опредѣленному генералу-маіору Румянцову корпусу, нынѣ при крѣпости Святаго Креста обрѣтающемуся, послать указъ, чтобъ были къ походу весною во всякой готовности. 3) Обрѣтающіяся въ Персіи россійскія крѣпости довольными гарнизонами и прочими всѣми потребностьми снабдить и магазины довольные въ пристойныхъ мѣстахъ, гдѣ возможно, для содержанія тѣхъ войскъ построить. 4) Въ главной арміи, пѣхотные и конные полки рекрутовать заранѣе, дабы, прежде дѣла, надлежащимъ образомъ, обучены быть могли. 5) Здѣсь въ С.-Петербургѣ, кромѣ гвардіи, къ веснѣ приготовить пѣхотнаго войска до двадцати тысячъ человѣкъ. 6) Для того войска изготовить провіанту сухарями, на сколько времяни будетъ потребно, и для того по дворамъ здѣсь раздать мукою и велѣть хлѣбы печь и сухари сушить, и военной коллегіи о всемъ вышеписанномъ снесшися, о чемъ надлежитъ, съ Сенатомъ и съ адмиралтейскою коллегіею, учинить по оному Ея Императорскаго Величества указу, а въ адмиралтейскую коллегію о чемъ надлежало указы изъ Верховнаго тайнаго совѣта посланы.

Въ адмиралтейскую коллегію.

1) Опредѣленное прежде сего число въ Персію регулярныхъ войскъ велѣно военной коллегіи отправлять, какъ скоро возможно, въ добавку ко обрѣтающемуся уже тамо войску. 2) Для транспорту тѣхъ войскъ, такожь и ради воженія провіанту и прочаго прибавить и въ Казани велѣть немедленно дѣлать нѣсколько судовъ, а лучше гекъ-ботовъ, а сколько числомъ, о томъ учинить опредѣленіе въ адмиралтейской коллегіи, снесшись съ военною коллегіею и съ Сенатомъ. 3) Корабельной и галерной флоты здѣсь вооружить и совсѣмъ къ веснѣ изготовить и адмиралтейской коллегіи о всемъ вышеписанномъ, снесшися о чемъ надлежитъ съ Сенатомъ и съ военною коллегіею, учинить по оному

Ея Императорскаго Величества указу, а въ военную коллегію о томъ указы изъ Верховнаго тайнаго совѣта посланы.

Подлинный подписали: *Александръ Меншиковъ. Генералъ-адмиралъ графъ Апракснпъ. Канцлеръ графъ Головкинъ. Графъ Петръ Толстой. Князь Дмитрій Голицынъ. Андрей Остерманъ. Василій Степановъ.*

Закрѣпили въ 11-й день февраля ввечеру.

№ 4.

Протоколъ Верховнаго тайнаго совѣта.

11 февраля 1726 г.

1726-го г. февраля 11-го, были въ собраніи въ Верховномъ тайномъ совѣтѣ: генералъ-фелд-маршалъ, свѣтлѣйшій князь Меншиковъ, генералъ-адмиралъ графъ Апраксинъ, канцлеръ графъ Головкинъ, дѣйствительный тайный совѣтникъ князь Дмитрій Голицынъ, а дѣйствительнаго тайнаго совѣтника графа Толстого и вице-канцлера барона Остермана въ собраніи тогда не было. Принесъ сначала отъ царя Вахтанга присланный пункты съ его мнѣніемъ о персидскихъ дѣлахъ, которые тогда не слушаны. Потомъ слушали протоколы:

1) О посылкѣ указу въ Сенатъ съ копіею о опредѣленіи Ея Императорскаго Величества о Верховномъ тайномъ совѣтѣ, и какимъ образомъ имъ переписываться, дабы о томъ о всемъ публиковали, который на мѣрѣ поставили и велѣли переписывать [1]).

2) О посылкѣ по резолюціи Ея Императорскаго Величества указовъ въ Сенатъ, въ военную и въ адмиралтейскую коллегіи, о нарядѣ войскъ и вооруженіи корабельнаго и галернаго флотовъ и о учрежденіи магазиновъ и о строеніи въ добавку судовъ и прочаго.

И въ то самое время прислалъ тайный кабинетъ секретарь Макаровъ письмо къ дѣйствительному статскому совѣтнику Василью Степанову, чтобъ прислать копію со вчерашней сенатской присяги, тако жь бы указу о публикаціи Верховнаго тайнаго совѣту, не показавъ ему

[1]) Указъ Верховнаго тайнаго совѣта Сенату состоялся 11-го февраля и составляетъ повтореніе первыхъ семи пунктовъ протокола № 1 отъ 9-го февраля. Въ концѣ сдѣлана прибавка: „И Сенату учинить о всемъ вышеписанномъ по сему Ея Императорскаго Величества указу, а съ помянутаго Ея Императорскаго Величества новоопредѣлительнаго указу (Полн. Соб. Зак. т. VII, № 4830) приложена при семъ копія“.

еще не отправлять, а потомъ онъ тайный кабинетъ секретарь вскорѣ и самъ пріѣхалъ. И отъ присутствующихъ въ Верховномъ тайномъ совѣтѣ отданы ему тайному кабинетъ секретарю вышеупомянутыя сенатскія присяги подлинныя, тако жь, какого содержанія указъ въ Сенатъ посылается, съ которымъ онъ ѣздилъ къ Ея Императорскому Величеству и прислалъ вскорѣ съ подъячимъ кабинетнымъ съ Иваномъ Григорьевымъ, съ тѣмъ объявленіемъ, что Ея Императорское Величество то опробовать изволила; а присяги того жь дня по выѣздѣ привезъ онъ тайный кабинетъ секретарь Алексѣй Макаровъ въ домъ къ дѣйствительному статскому совѣтнику и объявилъ, что Ея Императорское Величество оныя тако-жь опробовать изволила.

И вышеупомянутый указъ въ Сенатъ противъ того слово въ слово написанъ, который всѣ опредѣленныя въ Верховный тайный совѣтъ особы подписали, и которыя не присутствовали, тѣ на дворахъ подписали и приказали тотъ указъ оберъ-секретарю Ивану Юрьеву отвесть къ оберъ-секретарю сенатскому Маслову, съ такимъ объявленіемъ, что оный Ея Императорское Величество сама апробовать изволила, и дабы они немедленно по тому Ея Императорскаго Величества указу учинили и публиковали, и для того бъ онъ всему Сенату объявилъ и хотя на дворы къ нимъ съѣздилъ, дабы за тѣмъ не было остановки въ посылкѣ нужнѣйшихъ Ея Императорскаго Величества указовъ изъ Верховнаго тайнаго совѣта.

И по тому приказу оберъ-секретарь Иванъ Юрьевъ тотъ Ея Императорскаго Величества указъ тогоже числа оберъ-секретарю сенатскому Анисиму Маслову отдалъ и все вышеупомянутое объявилъ.

Между тѣмъ пока помянутый тайный кабинетъ секретарь Алексѣй Макаровъ возвратилъ вышеупомянутый экземпляръ, каковъ указъ послать въ Сенатъ, присутствующія персоны въ Верховномъ тайномъ совѣтѣ согласно разсуждали и приговорили, чтобъ генерала-провіантъ-мейстера подчинить къ военной коллегіи и чтобъ онъ обо всемъ репортовалъ оную и по указамъ отъ той военной коллегіи поступалъ такимъ во всемъ образомъ, какъ указы повелѣваютъ. А ежели военная коллегія будетъ требовать что либо противно указу, то ему тогда доносить въ Верховномъ тайномъ совѣтѣ, и о томъ сперва донести Ея Императорскому Величеству и Ея Величества на то апробаціи требовать.

Еще разсуждали, дабы о Малой Россіи Ея Императорскому Величеству донести мнѣніе ихъ: 1) что пока еще съ турки до разрыва не дойдетъ, до

тѣхъ мѣсть ради удовольства и приласканія тамошняго народа, выбрать персону годную и вѣрную изъ нихъ малороссіянъ въ гетманы. 2) Подати нынѣ собираемыя всѣ сложить, и брать неотмѣнно только тѣ, какъ сбиралось при гетманахъ на войско, и войско содержать по прежнему, какъ было при гетманахъ, и въ пунктахъ о томъ изображено. 3) Суды между народомъ малороссійскимъ отправлять имъ самимъ, только аппеляцію, или переносъ дѣлъ, опредѣлить до коллегіи малороссійской. И ежели на сіе соизволеніе Ея Императорскаго Величества будетъ, то уже тогда на все сіе со всѣми явственными обстоятельствами сочинить опредѣленіе, какъ имѣется тамо въ Малой Россіи быть поступлено.

Потомъ чтены реляціи министерскія, а именно: князя Василья Долгорукого двѣ, одна № 4 отъ 20-го генваря, другая № 5 отъ 22-го тогоже: графа Ивана Головкина, № 4 отъ 25-го генваря, графа Александра Головкина, № 6 секретная, отъ 29-го генваря; Ланчинского, № 3 секретная отъ 8-го генваря, его же самая секретная безъ нумера отъ 8-го жь генваря; графа Николая Головина двѣ секретныя, одна № 12, отъ 21-го генваря, другая № 13 отъ 28-го того жь; доношеніе генерала-фельдъ-маршала князя Репнина отъ 6-го февраля, переводъ съ грамоты къ Ея Императорскому Величеству отъ Рѣчи Посполитой Венеційской, о врученной коммиссіи совѣтнику Кассису отъ 7-го декабря 1725 году, и присланное отъ него Кассиса доношеніе отъ 2-го генваря 1726 году, и приказали:

1) По реляціи Ланчинского отъ 8-го генваря требуемую отъ цесарскаго двора другую полную мочь генеральную написать и послать къ Ланчинскому при инструкціи съ курьеромъ и ему на почтѣ въ рескриптѣ нынѣ дать знать, что оная прислана будетъ.

2) На секретнѣйшую къ нему жь Ланчинскому въ рескриптѣ писать, что цесарскому секретарю Гохъ-Гольцеру на письмѣ отвѣту здѣсь не дано, а сказываніъ оный со словъ, а онъ самъ записывалъ, такимъ образомъ какъ и отъ него учиненное предложеніе съ словъ же его записывано, съ прочимъ о томъ приличнымъ изъясненіемъ.

Потомъ разъѣхались, а вышеупомянутые протоколы, которые на мѣрѣ поставлены, приказали переписавъ, ради подписанія къ себѣ прислать по дворамъ, а съ тѣхъ протоколовъ надлежаніе указы, какъ опредѣлено, въ военную и въ адмиралтейскую отправить завтра.

И тѣ протоколы тогожь числа у всѣхъ подписаны.

Подлинный подписали: *Александръ Меншиковъ. Генералъ-адмиралъ графъ Апраксинъ. Канцлеръ графъ Головкинъ. Графъ Петръ Толстой. Князь Дмитрій Голицынъ. Василій Степановъ.*

№ 5.

Протоколъ Верховнаго тайнаго совѣта.

12 февраля 1726 г.

1726-го г. февраля въ 12-й день указы, надлежащіе въ военную и адмиралтейскую коллегіи по опредѣленію за рукою дѣйствительнаго статскаго совѣтника Василья Степанова отправлены за печатью Ея Императорскаго Величества и вручены самимъ президентомъ тѣхъ коллегій.

Того жъ числа получены разныя доношенія отъ генерала-лейтенанта господина Матюшкина, отправленныя съ курьеромъ сенатскимъ Кропоткинымъ, которыя канцлеръ господинъ графъ Головкинъ слушалъ едва не всѣ, а другихъ въ собраніи не было.

Послѣ того когда разъѣхались, пріѣхалъ въ домъ къ дѣйствительному статскому совѣтнику Василью Степанову сенатской экзекуторъ Елагинъ, съ такимъ объявленіемъ, что прислалъ его къ нему Степанову Правительствующій Сенатъ, съ присланнымъ къ нимъ изъ Верховнаго тайнаго совѣта указомъ, чтобъ онъ его принялъ, для того, что они его принять и по оному чинить, безъ воли Ея Императорскаго Величества, не могутъ, для того, что присланъ къ нимъ указъ, велѣно Сенату быть въ прежнемъ состояніи и достоинствѣ, и что они о томъ доносили самой Ея Императорскому Величеству, и приговоръ закрѣпили, что тотъ указъ отослать. И дѣйствительный статскій совѣтникъ Василій Степановъ на то ему объявилъ, что онъ того указу принять не смѣетъ, понеже Ея Императорское Величество сама оный апробовать изволила, и о томъ имянно имъ объявлено, а каковъ въ Сенатъ указъ Ея Императорскаго Величества присланъ, о томъ онъ не извѣстенъ, и чтобъ онъ ѣхалъ къ тѣмъ особамъ, которыя тотъ указъ подписали.

И онъ экзекуторъ объявилъ, что ему ни къ кому иному ѣхать не велѣно, а велѣно отдать ему дѣйствительному статскому совѣтнику, и ежели онъ его не приметъ, то онъ его положитъ.

И дѣйствительный статскій совѣтникъ паки ему сказалъ, что онъ весьма принять не можетъ и ежели онъ оставлять будетъ, то онъ ему за пазуху иоложитъ.

И онъ экзекуторъ то видя сказалъ, что принужденъ онъ тотъ указъ паки отвезть и положить на столѣ въ Сенатѣ.

Спустя его экзекутора, того жъ числа, онъ дѣйствительный статскій совѣтникъ ко всѣмъ учрежденнымъ особамъ Верховнаго тайнаго совѣта ѣздилъ и о всемъ томъ донесъ, которыя тотъ его поступокъ апробовали, и согласились утре донести о томъ Ея Императорскому Величеству самой, и приказали взять экземпляръ того указу въ Сенатъ, который сама Ея Императорское Величество апробовать изволила.

Онъ же Василій Степановъ донесъ имъ словесно, о содержаніи полученныхъ доношеній отъ генерала-лейтенанта Матюшкина.

Подлинный подписали: *Александръ Меншиковъ. Генералъ-адмиралъ графъ Апраксинъ. Канцлеръ графъ Головкинъ. Графъ Петръ Толстой. Князь Дмитрій Голицынъ. Дѣйствительный статскій совѣтникъ Василій Степановъ*

№ 6.

Протоколъ Верховнаго тайнаго совѣта.

13-го февраля 1726 г.

1726 г. въ 13-й день февраля были у Ея Императорскаго Величества въ дому Верховнаго тайнаго совѣта учрежденныя особы, окромѣ барона Остермана, который еще за болѣзнію не выѣзжаетъ, и о присылкѣ вчерашняго числа сенатскаго экзекутора къ дѣйствительному статскому совѣтнику Василью Степанову доносили обстоятельно, какъ о томъ записано въ протоколѣ вчерашняго дня, и что указъ въ Сенатъ посланъ такой, какъ Ея Императорское Величество сама оный апробовать изволила, который экземпляръ Ея Величеству паки показывали. И Ея Императорское Величество изволила опредѣлить быть всему тому такъ, какъ въ томъ Ея Величества указѣ изображено и послать въ Сенатъ тайнаго кабинетъ секретаря Макарова, чтобъ онъ имъ о томъ Ея Величества соизволеніи объявилъ, и дабы они по тому поступали, и болѣе Ея Величество о томъ не трудили докладомъ.

Притомъ же донесено Ея Величеству словесно о полученныхъ доношеніяхъ генерала-лейтенанта Матюшкина, какимъ образомъ отъ шаха Тахмасиба корреспонденція возобновлена, и какимъ образомъ отъ него шаха за его рукою указы присланы къ послу его Измаилъ Беку, и что отъ намѣстника Эхтиматъ Девлетева присланъ былъ къ генералу-маіору Левашову нарочно присланной, и какъ онъ его отправилъ, и что отъ него же Матюшкина присланы обстоятельныя извѣстія о войскѣ тамошнемъ и о судахъ и о провіантѣ, что потребно и прочая. И Ея

Императорское Величество изволила подтверждать, дабы немедленно отправлять царя Вахтанга, а кого съ нимъ послать, и тамо главнымъ командиромъ быть, и о томъ по нѣкоторомъ разсужденіи Ея Величество изволила опредѣлить, отправить туда съ царемъ Вахтангомъ и тамо главнымъ командиромъ быть генералу-маіору князю Василью Долгорукову, которому нынѣ здѣсь объявить, и дать чинъ прежній генеральскій, и дабы онъ будучи тамо заслужилъ и показалъ свою услугу; а генералу Бону уже тамо не быть, довольно будетъ и генерала-поручика Штафа, а генералу-лейтенанту Матюшкину быть въ Астрахани, пока князь Василій Долгорукой прибудетъ, и тамо управлять суды и провіантъ и прочее.

Ея Величеству при томъ донесено о присланныхъ пунктахъ отъ царя Вахтанга.

Подлинный подписали: *Александръ Меншиковъ. Генералъ-адмиралъ графъ Апраксинъ. Канцлеръ графъ Головкинъ. Графъ Петръ Толстой. Князь Дмитрій Голицынъ. Дѣйствительный статскій совѣтникъ Василій Степановъ.*

№ 7.

Протоколъ Верховнаго тайнаго совѣта.

14-го февраля 1726 г.

1726 г. февраля 14-го были въ собраніи въ Верховномъ тайномъ совѣтѣ: генералъ-фельдъ-маршалъ свѣтлѣйшій князь Меншиковъ, генералъ-адмиралъ графъ Апраксинъ, канцлеръ графъ Головкинъ, дѣйствительные тайные совѣтники: графъ Толстой, князь Голицынъ. При томъ же присутствовалъ, по призыву, генералъ князь Василій Долгорукой, опредѣленный въ посылку въ Персію съ царемъ Вахтангомъ и слушали пять доношеній генерала-лейтенанта Матюшкина, присланныя съ сенатскимъ курьеромъ княземъ Крапоткинымъ изъ Астрахани отъ 16-го генваря, подъ нумерами 1, 2, 3, 4 и 5, о присланномъ въ Гилянь къ генералу маіору Левашову отъ двора шаха персидскаго отъ намѣстника Эхтиматъ Девлетева съ письмами и имѣвшихъ со онымъ конференціяхъ и о другихъ дѣлахъ. И при слушаніи оныхъ доношеній опредѣлено: 1) Понеже изъ пріѣзду въ Гилянь присыланнаго отъ шахова двора между инымъ усмотрѣно, что шахъ намѣренъ къ Ея Императорскому Величеству отправить отъ себя посла, того ради послать нынѣ немедленно указы къ генералу-лейтенанту Матюшкину и къ генералу-маіору Левашову, чтобъ помянутаго

шахова посла, когда онъ въ Гилянь прибудетъ, принять съ надлежащимъ характеру его почтеніемъ и отправить со всякимъ удовольствомъ изъ Гиляни безъ удержанія водою въ Астрахань, гдѣ его велѣть Астраханскому губернатору принять по примѣрамъ прежде бывшихъ персидскихъ пословъ со всякимъ почтеніемъ и со удовольствомъ въ корму и въ прочемъ; и ни мало тамо не задерживая, отправить онаго въ С.-Петербургъ, придавъ ему по обыкновенію пристава и провожатыхъ, и давъ на дорожный проѣздъ кормовыя деньги. И о томъ къ нему губернатору послать указъ же и употребить на то деньги наличныя, какія на лицо есть, а къ Левашеву въ указѣ о пріемѣ къ нему присланнаго отъ шахова Эхтиматъ Девлетева намѣстника и о имѣвшихъ съ нимъ конференціяхъ и отправленіи оного поступки его апробовать. 2) Съ свѣдѣнія присланнаго при доношеніи генерала-лейтенанта Матюшкина, № 1-го о судахъ морскихъ, что нынѣ опыхъ въ Астрахани и въ другихъ портахъ Каспійскаго моря на лицо, такожь и съ реэстру о матеріалахъ, которыхъ въ Астраханское адмиралтейство требуютъ, послать въ адмиралтейскую коллегію копіи съ указомъ, что ежели помянутые требуемые въ Астрахань адмиралтейскіе матеріалы не отпущены, то бъ немедленно по тому реэстру, оные туда отправляли. 3) По доношенію-жь генерала-лейтенанта Матюшкина № 3-го, въ которомъ онъ требуетъ о присылкѣ въ Астрахань морскаго провіанту на сей 1726-й годъ на тамошній флотъ, и что морскимъ оберъ- и унтеръ-офицеромъ и прочимъ служителемъ, которые будутъ на судахъ въ зимнее время въ Зинзилинскомъ проливѣ и въ другихъ Каспійскаго моря портахъ, провіантъ морской, или сухопутной, давать-ли, также и во время кампаній, морскимъ офицеромъ провіантъ натурою-ль производить, или деньгами, и откуду тѣ деньги брать,—объявлено генералу-адмиралу графу Апраксину, чтобъ о всемъ томъ приказалъ въ адмиралтейской коллегіи сдѣлать выписку и взнесть къ резолюціи въ Верховный тайный совѣтъ, со мнѣніемъ; понеже генералъ-лейтенантъ Матюшкинъ, какъ въ доношеніи его показано, о томъ писалъ равно и въ адмиралтейскую коллегію. 4) По усмотрѣнію изъ доношенія генерала-жь лейтенанта Матюшкина № 2-й и въ приложенныхъ турецкихъ вѣдомостяхъ о ширинскомъ князѣ Джантемирѣ и Бахтигиреѣ Дели-Салтанѣ, что оные отъ Салтана Салатъ-Гирея бѣгаютъ и кроютца въ Кабардѣ у Араслань-бека Кайтокина, опредѣлено: по силѣ представленного отъ коллегіи иностранныхъ дѣлъ напредъ сего февраля 8-го Сенату мнѣнія, отправить изъ Коллегіи Иностранныхъ Дѣлъ къ генералу-лей-

тенанту Матюшкину въ пополненіе прежде посланной къ нему изъ той коллегіи грамоты минувшаго генваря 28-го дня, другую грамоту съ слѣдующимъ изъясненіемъ, что ежели Бахтигирей и Джантемирь нынѣ еще въ кабардинскихъ горахъ, или въ другихъ тамо близкихъ мѣстахъ обрѣтаются, то-бъ онъ посланному къ нимъ князю Шейдякову приказалъ по усмотрѣнію ихъ отъ турковъ и крымцовъ гоненія, стараться всякими образы оныхъ въ протекцію Ея Императорскаго Величества склонять и призывать, хотя и не требуя отъ нихъ въ томъ письмянного, или какого другого обнадеживанія. И когда-бъ они къ тому склонны явились, въ такомъ бы случаѣ онъ генералъ-лейтенантъ велѣлъ ихъ имянемъ своимъ, что они не токмо въ протекцію Ея Императорскаго Величества приняты будутъ, но и по желанію ихъ вольности имъ всѣ позволятся, накрѣпко обнадежить; такожде-бъ тотъ посланной князь Шейдяковъ учинилъ имъ обнадеживаніе и въ томъ, что когда они по приходѣ въ протекцію Ея Императорскаго Величества пожелаютъ идти къ Крыму или Кубани, для отомщенія своимъ непріятелемъ, то имъ въ такомъ случаѣ придадутся калмыки и другія войска и прочее вспоможеніе учинено будетъ и въ вящшее-бъ имъ увѣреніе, перенялъ то онъ генералъ-лейтенантъ на себя, и трудился-бъ чрезъ такое обнадеживаніе чтобъ они Бахтигирей и Джантемирь того же времяни, не ожидая отсюду о томъ резолюціи, перешли въ сторону россійскую, въ которое мѣсто ближе и способнѣе, гдѣ-бъ оныхъ приняли, и содержали со всякою ласкою и съ потребнымъ довольствомъ. А между тѣмъ бы о томъ, и какихъ они о пребываніи своемъ въ протекціи Ея Императорскаго Величества кондицій будутъ требовать, онъ генералъ-лейтенантъ доносилъ сюда безъ всякаго замедленія. И такого жь равнаго содержанія указъ о призываніи въ протекцію Ея Императорскаго Величества Джантемиря и Бахтигирея Дели-Салтана, отправить къ генералу-фельдъ-маршалу князю Голицыну изъ Верховнаго тайнаго совѣта, въ которомъ написать, чтобъ онъ для того дѣла въ транжаментъ вмѣсто капитана-лейтенанта отъ гвардіи Юрьева [которому по указу Ея Императорскаго Величества велѣно быть сюда] послалъ отъ себя кого изъ офицеровъ добраго и къ тому способнаго человѣка. А по мнѣнію въ Верховномъ тайномъ совѣтѣ, къ тому способенъ мнится подполковникъ Иванъ Михѣевъ сынъ Кванинин-Самаринъ, который бывалъ въ Цареградѣ и приказать тому посланному будучи тамо о обращеніяхъ и состояніи помянутыхъ Джантемиря и Бахтигирея, всегда прилежно и подлинно развѣдывать, и по силѣ дан-

ной капитану-лейтенанту Юрьеву инструкціи и посылаемого нынѣ къ нему генералу-фельдъ-маршалу указу, въ случаѣ приближенія къ донскимъ городкамъ, или къ другимъ тамошнимъ мѣстамъ Джантемиря и Бахтигирея въ призываніи ихъ въ протекцію Ея Императорскаго Величества и во всемъ прочемъ поступать со всякимъ прилежаніемъ и осторожностію. И сіе все предать на его генерала-фельдъмаршала разсужденіе, дабы учинилъ смотря по тамошнему состоянію и о семъ прежде донести Ея Императорскому Величеству и сонзволенія Ея Величества требовать, понеже Ея Величество въ присланной резолюціи повелѣла знатного туды, ради сего дѣла, отправить. Потомъ чтены пункты, присланные отъ царя Вахтанга, о поступкахъ его съ войсками въ Персіи, на что онъ требуетъ изъясненія и резолюціи и то дѣло яко зѣло важное, и въ какой силѣ инструкція сочинена быть имѣетъ, отложено впредь на разсужденіе. Послѣ того разсуждали о присланномъ изъ Персіи отъ армянскаго собранія Кевге Челеби, что онъ нынѣ отсюда съ отвѣтомъ въ то армянское собраніе ѣхать опасается, дабы его турки или персы въ пути не поймали, которые, какъ онъ чаетъ, всемѣрно его стерегутъ. И опредѣлили вмѣсто его послать къ армянскому собранію съ отвѣтными письмами иныхъ изъ армянскогожь народа людей, на два пути, а имянно: одного отсюду, котораго представляетъ въ ту посылку армянинъ Лука Ильинъ, а другого изъ Астрахани армянина жь. А въ отвѣтѣ ко оному армянскому народу написать кратко, что присланые ихъ листы получены и о всемъ словесно наказано съ посланными. А словесно посланнымъ приказать, и дабы они записали, обнадеживая ихъ Ея Императорскаго Величества помощію и присылкою туда въ Персію къ нимъ царя Вахтанга и генерала князя Долгорукого съ немалыми войски, и дабы они во всякой возможности содержали себя по прежнему твердо и оборонялись; съ которыми посланными и царю грузинскому къ нимъ армяномъ писать вкратце жь, а словесно подробно приказать, обнадеживая ихъ отъ себя о прибытіи своемъ туда. А къ генералу маіору Левашову послать указъ, чтобъ онъ случая искалъ такожде отъ себя къ тому армянскому собранію отправить съ словеснымъ приказомъ со обнадеживаніемъ о помощи и о присылкѣ къ нимъ царя Вахтанга и генерала князя Долгорукаго съ немалыми войски Изъ доношеній генералмаіора Левашева, о присланномъ отъ двора шаха персидскаго въ Гилянь съ письмами отъ Эхтиматъ Девлетева намѣстника, и что со онымъ у Левашова въ конференціяхъ происходило, разсуждено запо-

требно царю Вахтангу сообщить выписку и генералу князю Василью Долгорукову видѣться съ царемъ Вахтангомъ и имѣть о тѣхъ дѣлахъ совѣтъ, и дать ему царю Вахтангу знать, что онъ генералъ съ нимъ назначенъ. Царю же Вахтангу объявить, чтобъ онъ сына и брата своего и другихъ отпустилъ нынѣ прежде себя въ Москву, и что имъ потребно подводъ, о томъ бы прислалъ извѣстіе, а самъ бы онъ царь Вахтангъ остался здѣсь съ небольшими людьми, чтобъ при отпускѣ отсюду могъ оной убратца для скорой ѣзды подводахъ на пятнадцати, или, по высшей мѣрѣ, на двадцати и по полученіи отъ него о подводахъ вѣдомости, отправлять ихъ безъ всякаго задержанія до Москвы.

Подлинный подписали: *Александръ Меншиковъ. Генералъ-адмиралъ графъ Апраксинъ. Канцлеръ Графъ Головкинъ. графъ Петръ Толстой. Князь Дмитрій Голицынъ. Василій Степановъ.*

№ 8.

Протоколъ Верховнаго тайнаго совѣта.

14 февраля 1726 г.

1726 г. февраля въ 14-й день въ Верховномъ тайномъ совѣтѣ, при слушаніи доношеній генерала-лейтенанта Матюшкина и генерала-маіора Левашева, разсуждено: о шахѣ персидскомъ Тахмаспѣ, что когда оный шахъ въ Рящь, или въ какое другое мѣсто тамо прибудетъ, какъ съ нимъ поступать, о томъ донесть Ея Императорскому Величеству, выписавъ изъ прежнихъ отправленныхъ о томъ указовъ, съ такимъ мнѣніемъ, что его шаха содержать съ подобающею честію, а не задерживать, но дать ему свободу, когда похочетъ куды ѣхать, то его отпускать, только пристойнымъ образомъ его уговаривать, дабы вдаль не отъѣзжалъ, для того, что шлется отсюды туды царь грузинскій Вахтангъ и съ нимъ генералъ князь Долгорукой и войско немалое вновь на помощь, которыхъ бы онъ подождалъ. Ему же шаху Тахмаспбу, ежели усмотрятъ нужду и онъ требовать будетъ, дать на содержаніе изъ тамошнихъ доходовъ денегъ до десяти тысячъ рублевъ, а о прежнемъ послѣ Измаилъ Бекѣ послать къ генералу-маіору Левашову указъ, что ежели шахъ либо пріѣдетъ въ Рящь и оттуды похочетъ паки куды отъѣхать, и взять съ собою его посла Измаилъ Бека и въ такомъ случаѣ чинить ему генералу-маіору, что ежели шахъ подтвердитъ трактатъ, учиненный чрезъ Измаилъ Бека, и о томъ

подтвержденную грамоту къ Ея Императорскому Величеству сюды совершенно отправитъ, то въ такомъ случаѣ можетъ онъ генералъ-маіоръ ему Измаилъ-Беку, естьли онъ похочетъ, позволить и отъѣхать съ шахомъ; а буде не подтвердя трактатовъ шахъ куда станетъ отъѣзжать, а его съ собою пожелаетъ взять, и онъ посолъ самъ съ нимъ хотябъ и похотѣлъ ѣхать, то его посла Измаилъ Бека въ такомъ случаѣ не отпускать, и объявить ему, что безъ ратификаціи шаховой на трактатъ, учиненный чрезъ него посла, отпущенъ онъ быть не можетъ [1]).

Подлинный подписали: *Александръ Меншиковъ. Генералъ-адмиралъ графъ Апраксинъ. Канцлеръ графъ Головкинъ. Графъ Петръ Толстой. Князь Дмитрій Голицынъ. Дѣйствительный статскій совѣтникъ Василій Степановъ.*

№ 9.

Протоколъ Верховнаго тайнаго совѣта.

15 февраля 1726 г.

1726 г. февраля 15-го были въ собраніи въ Верховномъ тайномъ совѣтѣ, генералъ-фельдъ-маршалъ свѣтлѣйшій князь Меншиковъ, генералъ-адмиралъ графъ Апраксинъ, канцлеръ графъ Головкинъ, дѣйствительные тайные совѣтники, графъ Толстой, князь Голицынъ. Въ началѣ собранія приходилъ изъ Сената оберъ-секретарь Масловъ и принесъ для показанія и апробаціи, изданные въ печать указы для розсылокъ въ коллегіи и въ прочія мѣста о учрежденіи Верховнаго тайнаго совѣта и двѣ вѣдомости: первую, сколько въ Астрахани и въ завоеванныхъ персидскихъ провинціяхъ обрѣтается войскъ, и при магазинахъ провіанта; вторую, коликое число въ Астрахани куплено верблюдовъ и быковъ, и гдѣ оные обрѣтаются, и оное все у него оберъ-секретаря принято.

Потомъ слушаны сочиненные по резолюціи Ея Императорскаго Величества, присланные 10-го сего февраля указы въ Сенатъ, которые

---

[1]) При этомъ протоколѣ приложенъ другой такой же протоколъ, только за подписью одного князя Меншикова, съ слѣдующими въ концѣ прибавочными словами: «Всепресвѣтлѣйшая Державнѣйшая Великая Государыня Императрица Екатерина Алексѣевна, Самодержица Всероссійская, сіе мнѣніе изволила слушать и апробовавъ указала чинить по сему мнѣнію. Александръ Меншиковъ. Сіе свѣтлѣйшій князь возилъ къ Ея Императорскому Величеству февраля 18-го 1726 г. и тогожъ числа подписавъ по апробаціи и соизволеніи на сіе Ея Императорскаго Величества возвратилъ».

и отправить опредѣлено: 1) Что Ея Императорское Величество указала всѣ полки конные и пѣхотные, армейскіе и гарнизонные, чего въ оныхъ въ полный комплектъ сверхъ набранныхъ прошедшаго 1725 году двадцати баталіоновъ не достаетъ, нынѣ рекрутовать, и дабы Сенатъ, снесшися съ военною и съ другими коллегіями, съ которыми надлежитъ о расположеніи и наборѣ рекрутъ учинить по оному Ея Императорскаго Величества указу [1]). 2) Ея Императорское Величество указала во Брянску по прежнему блаженныя и вѣчно достойныя памяти Его Императорскаго Величества опредѣленію суды строить, и для того приготовленные лѣса во Брянскъ перевесть нынѣшнею зимою безъ умедленія, и чтобъ Сенатъ учинилъ по тому Ея Императорскаго Величества указу [2]). 3) Что Ея Императорское Величество указала штатъ годовымъ жалованьемъ опредѣлить противъ здѣшнихъ гарнизоновъ, и дабы въ Сенатѣ справясь о всемъ томъ сдѣлать на примѣръ расположеніе, и оное для учиненія резолюціи взнесть въ Верховный тайный совѣтъ.

Между тѣмъ пришелъ тайный кабинетъ секретарь Алексѣй Макаровъ и объявилъ въ Верховномъ тайномъ совѣтѣ указомъ Ея Императорскаго Величества словесно: 1) О кандидатахъ въ прибавокъ персонъ въ Сенатъ, что въ Верховномъ-ли тайномъ совѣтѣ оныхъ избирать или въ Сенатѣ? И присутствующія особы въ Верховномъ тайномъ совѣтѣ ему объявили, чтобъ оныхъ выбравъ Сенатъ представили имъ въ Верховномъ тайномъ совѣтѣ для апробаціи. 2) О жалованныхъ грамотахъ и привилегіяхъ на вотчины, чтобъ оныя сочинять въ принадлежащихъ мѣстахъ, а потомъ приносить для апробаціи въ Верховный тайный совѣтъ, и одну генералу-фельдъ-цейхмейстеру графу Брюсу, сочиненную на вотчины въ Сенатѣ, принесъ. 3) О друкарнѣ сенатской, гдѣ ей быть? И Верховный тайный совѣтъ объявили ему, чтобъ оной быть по прежнему при Сенатѣ. 4) О печати, которою грамоты, указы и промеморіи печатаются внутрь Имперіи со взятіемъ пошлинъ, гдѣ опой быть? И Верховный тайный совѣтъ объявили, чтобъ такожде быть оной при Сенатѣ жь.

Послѣ того слушано:

---

[1]) Слова эти буквально приведены въ указѣ Верховнаго тайнаго совѣта Сенату отъ 15 февраля. Не заключая никакихъ другихъ подробностей, указъ этотъ не печатается, а подлинникъ его находится въ архивѣ Сената въ книгѣ указовъ, листъ 3.

[2]) Объ этомъ состоялся также указъ Верховнаго тайнаго совѣта Сенату отъ 15 февраля. Указъ этотъ находится въ той же книгѣ, листъ 2-й, и не печатается по тѣмъ же причинамъ.

Переводъ съ сообщенной отъ голштинскихъ министровъ февраля « » дня [1]) копіи меморіала, каковъ имѣетъ быть поданъ отъ ихъ министра въ Голландіи господамъ статамъ, о интересахъ его высочества герцога Голштинскаго и сочиненный о томъ дѣлѣ ко обрѣтающемуся въ Гагѣ тайному совѣтнику и полномочному министру графу Ивану Головкину рескриптъ; и, по выслушаніи, отправленіе этого рескрипта отложено на разсужденіе до иного времяни.

Реляція резидента Алексѣя Бестужева секретная изъ Копенгагена отъ 22-го генваря № 3, въ которой онъ доносилъ о сообщеніи ему отъ римско-цесарскаго министра графа Фрейтага, о разговорахъ его съ датскими министрами, о начатой негоціаціи между вѣнскимъ и россійскимъ дворами, о союзѣ, такожь о заключенномъ недавно въ Ганноверѣ трактатѣ, и о дѣлѣ его королевскаго высочества герцога Голштинскаго о Шлезвигѣ,—и разсуждено, о содержаніи той реляціи сообщить здѣсь голштинскимъ министрамъ. Реляція же тайнаго совѣтника и полномочнаго министра графа Александра Головкина секретная изъ Берлина отъ 1-го февраля № 7, въ которой писано о учиненномъ опому обнадеживаніи отъ прусскихъ министровъ, что король прусскій, для показанія къ Ея Императорскому Величеству дружбы, на учиненныя предложенія короля датскаго, о принятіи онаго въ ганноверскую аліанцію не поступитъ и прочая. И опредѣлено помянутому графу Александру Головкину въ рескриптѣ сообщить, что прежде сего резидентъ Бестужевъ изъ Копенгагена доносилъ пространно о намѣреніи датскаго двора, въ дѣлѣ приступленія къ ганноверскому союзу; что къ тому съ датской стороны исканія не было и не видится, такожде и о объявленіи ганноверскаго министра Ботмара о прусскомъ дворѣ, дабы онъ графъ Головкинъ въ тѣхъ дѣлехъ съ вящимъ основаніемъ поступать могъ, ибо можетъ быть, что и прусскій дворъ иное нарочно сторонѣ россійской внушаетъ о датскомъ дворѣ, чтобъ тѣмъ выслужиться.

А прежде розъѣзду собранія Верховнаго тайнаго совѣта, дѣйствительный тайный совѣтникъ графъ Толстой ѣздилъ къ Ея Императорскому Величеству, для докладу и апробаціи Ея Величества о слѣдующихъ дѣлѣхъ: 1) О генералѣ-провіантъ-мейстерѣ, что хотя оный по опредѣленію блаженныя и вѣчно достойныя памяти Его Императорскаго Величества не подчиненъ военной коллегіи, но токмо зависѣлъ отъ Сенату; но понеже нынѣ усмотрѣно, что отъ него генерала-провіантъ-мейстера, какъ въ Сенатѣ, такъ особливо въ военной коллегіи,

[1]) Въ черновомъ написано: „12-го дня.“

о провіантѣ никакого извѣстія не имѣется, отчего можетъ легко случиться какая въ томъ конфузія; того ради въ Верховномъ тайномъ совѣтѣ разсуждено, его генералѣ-провіантъ-мейстера подчинить къ военной коллегіи, такимъ образомъ, какъ записано въ протоколѣ сего февраля 11-го [1]). 2) Какое опредѣленіе учинено по состоявшемуся протоколу 14-го сего послать указы вновь, о призывѣ въ протекцію Ея Императорскаго Величества ширинскаго бея Джантемиря, такожь и Бахтигирея Дели-Салтана къ генералу-фельдмаршалу князю Голицыну и къ генералу-лейтенанту Матюшкину и особливо, что вмѣсто того, что Ея Величество указала на мѣсто капитана-лейтенанта Юрьева на Донъ отправить отсюда знатную персону. Разсудили запотребно въ ту посылку употребить отъ генерала фельдъ-маршала князя Голицына, подполковника Ивана Квашнина-Самарина, который бывалъ въ Цареградѣ. И онъ, дѣйствительный тайный совѣтникъ, объявилъ, что Ея Императорское Величество все то апробовать изволила [2]).

Подлинный подписали: *Александръ Меншиковъ. Генералъ-адмиралъ графъ Апракинъ. Канцлеръ графъ Головкинъ. Графъ Петръ Толстой. Князь Дмитрій Голицынъ Дѣйствительный статскій совѣтникъ Василій Степановъ.*

№ 10.

Протоколъ Верховнаго тайнаго совѣта.

15 февраля 1726 г.

1726 г. февраля 15-го дня въ Верховный тайный совѣтъ изъ Сената принесено доношеніе чрезъ экзекутора Елагина съ реэстромъ, поданнымъ напредъ его въ Сенатъ изъ трехъ коллегій: военной, адмиралтейской и иностранной доношеніямъ, о разныхъ дѣлѣхъ, по

---

[1]) Объ этомъ состоялся указъ Верховнаго тайнаго совѣта Сенату отъ 17 февраля 1726 г. См. ниже.

[2]) При семъ протоколѣ приложена на особомъ листѣ записка слѣдующаго содержанія:

„Донесть Государынѣ о провіантъ-мейстерѣ. О посылкѣ указовъ о крымскихъ бунтовщикахъ къ генералу-фельдмаршалу князю Голицыну и къ генералу-лейтенанту Матюшкину, и что Юрьева возвратить, а отсюды вновь никого не посылать.

„Сіе все Ея Величество Государыня Императрица апробовать изволила и притомъ указала объявить барону Остерману, ѣхать въ Швецію и чтобъ немедля собрался; также немедленно послать курьера съ указами въ Вѣну".

1726 г. февраля въ 15-й день прислано отъ дѣйствительнаго тайнаго совѣтника графа Толстаго, и того же числа показывано господину барону Остерману.

которымъ еще резолюціи не учинено, и что за присланнымъ изъ Верховнаго тайнаго совѣта указомъ [по которому повелѣно Сенату со оными сношеніе имѣть промеморіями] помянутымъ доношеніямъ резолюціи чинить не можно, и для того бъ повелѣно было всѣ тѣ поданныя въ Сенатъ доношенія возвратить въ тѣ коллегіи по прежнему. И въ Верховномъ тайномъ совѣтѣ опредѣлено въ Сенатъ послать указъ, чтобъ вышеозначенныя доношенія военной, адмиралтейской и иностранной коллегій, по которымъ резолюціи не учинены, возвратили въ тѣ коллегіи, изъ которыхъ о самыхъ важныхъ дѣлѣхъ требовать рѣшенія въ Верховномъ тайномъ совѣтѣ, а о прочихъ сноситься по прежнему съ Сенатомъ, и о томъ и въ тѣ коллегіи послать указы [1]).

Подлинный подписали: *Александръ Меншиковъ. Генералъ-адмиралъ графъ Апракинъ. Канцлеръ графъ Головкинъ. Графъ Петръ Толстой. Князь Дмитрій Голицынъ. Василій Степановъ.*

№ 11.

Черновой протоколъ Верховнаго тайнаго совѣта. [2])

15 февраля 1726 г.

1726 г. февраля въ 15-й день пріѣзжали въ Верховный тайный совѣтъ генералъ-фельдъ-маршалъ свѣтлѣйшій князь Меншиковъ, генералъ-адмиралъ графъ Апраксинъ, канцлеръ графъ Головкинъ, дѣйствительные тайные совѣтники: графъ Толстой, князь Голицынъ.

И опредѣлено дѣйствительному статскому совѣтнику Василью Степанову ѣхать къ царю Вахтангу, купно съ генераломъ княземъ Васильемъ Долгорукимъ, для объявленія о немъ, что повелѣно ему генералу ѣхать съ нимъ царемъ въ Персію, и сообщить притомъ ему царю выписку, изъ доношенія генерала-лейтенанта Матюшкина, о возстановленіи корреспонденціи съ шахомъ персидскимъ, и за чѣмъ былъ въ Гилянѣ отъ двора шахова присланный, и о прочемъ, по силѣ протоколу, состоявшагося сего февраля 14-го дня.

---

[1]) Указъ Верховнаго тайнаго совѣта Сенату былъ посланъ 19 февраля (Арх. Сената, книга указовъ, стр. 5). Въ немъ повторено дословно то же, что и въ протоколѣ. Въ концѣ же прибавлено: „И Сенату учинить по сему Ея Императорскаго Величества указу, а въ коллегіи военную и адмиралтейскую о томъ указы изъ Верховнаго тайнаго совѣта посланы, съ приложеніемъ при оныхъ съ помянутого принесеннаго изъ Сената реэстра копіи.“

[2]) Какъ этотъ, такъ и слѣдующіе ниже другіе черновые протоколы печатаются за неимѣніемъ бѣловыхъ.

Пришелъ потомъ изъ адмиралтейской коллегіи вице-адмиралъ Змаевичъ, и подалъ доношеніе, во отвѣтъ на посланный изъ Верховнаго тайнаго совѣта во оную коллегію указъ, о строеніи судовъ въ Казани и вооруженіи здѣсь корабельного и галерного флотовъ, и притомъ оная доноситъ о недостаткѣ въ адмиралтействѣ денегъ и рекрутъ и проситъ о томъ рѣшенія.

№ 12.

Черновой журналъ Верховнаго тайнаго совѣта.

16 февраля 1726 г.

1726 г. февраля въ 16-й день, были въ Верховномъ тайномъ совѣтѣ канцлеръ господинъ графъ Головкинъ, да дѣйствительный тайный совѣтникъ графъ Толстой, а прочихъ никого не было.

И по нѣкоторомъ разсужденіи приказали, пока инструкція камергеру Ланчинскому изготовлена будетъ, по волѣ Ея Императорскаго Величества, отправить въ Вѣну куръера изъ студентовъ Андрея Волкова, который бы посланныя съ нимъ письма довезъ до Берлина, а изъ Берлина бы оныя снарочнымъ же послалъ тайный совѣтникъ графъ Александръ Головкинъ до Вѣны. И съ тѣмъ куръеромъ послать полномочную грамоту, которую Ея Императорское Величество подписать изволила, а о другой генеральной, требуемой отъ него, обнадежить ему велѣть, что и оная прислана къ нему будетъ; а въ рескриптѣ къ нему писать, дабы онъ старался, по прежнимъ къ нему отправленнымъ указомъ, чтобъ цесарской дворъ явственно себя открылъ, какое обязательство въ трактенной алліанціи на обѣ стороны учинено быть имѣетъ и ради краткости времяни къ скорѣйшему заключенію, дабы всему тому контрапроектъ сочинили, и графа Рабутина ко двору Ея Императорскаго Величества безъ умедленія отправили, съ которымъ бы возможно было обо всемъ томъ и здѣсь трактовать и соглашаться. И ежели бъ откровенное ихъ объявленіе усмотрѣли, то-бъ изъ того возможно было увидѣть, къ чему можемъ Швецію склонить, а ежели къ чему Швеція и не склонится, то и однимъ самимъ обязаться, понеже Ея Императорское Величество весьма намѣрена съ его римскимъ цесарскимъ величествомъ ближайшимъ союзомъ обязаться; а объ инструкціи объявить ему, въ томъ рескриптѣ, что оная къ нему съ нарочнымъ же куръеромъ пришлется впредь, а донынѣ не отправлено оной за

тѣмъ, что еще потребно съ Швеціею согласиться, о чемъ тогда жь ему дано знать, что послу шведскому объявлено и онъ писалъ ко двору о присылкѣ къ себѣ указовъ, но на то еще отповѣди не получилъ, и когда съ Швеціею соглашенось будетъ, или какой отвѣтъ на то оттуды полученъ будетъ, то тогда будетъ о всемъ ему дано знать, и инструкція къ нему съ нарочнымъ же прислана будетъ.

Сказано сіе барону Остерману; упросился, что инструкція изготовлена и отправлена будетъ въ два дни, и чтобъ до того времяни куръера удержать.

И о семъ Верховному тайному совѣту донесено и отложено сей рескриптъ, пока инструкція изготовится, отпускать.

Къ сему жь черновому журналу приложена промеморія, что принцу Вахтангу объявить.

1) О опредѣленіи съ нимъ принцомъ въ Персію генерала князя Долгорукого, которому съ нимъ принцомъ о дѣлахъ велѣно имѣть совѣтъ и сообщить ему принцу выписку изъ доношеній генерала-лейтенанта Матюшкина и генерала-маіора Левашова, о присылномъ въ Гилянь отъ двора шахова съ письмами отъ Эхтимать Девлетева намѣстника и о имѣвшихъ съ нимъ конференціяхъ.

2) О посылкѣ къ собранію армянскому вмѣсто присланного отъ нихъ армянина Кевги Челеби съ отвѣтными письмами, изъ армянскаго же народа, одного отсюда, а другаго изъ Астрахани, съ которыми бы и онъ принцъ къ тому собранію отъ себя писалъ вкратце, а словесно-бъ подробно приказалъ, обнадеживая ихъ отъ себя о прибытіи своемъ туда.

3) Чтобъ онъ принцъ сына и брата своего и другихъ отпустилъ нынѣ прежде себя въ Москву, а что имъ потребно подводъ, о томъ бы прислалъ извѣстіе, а самъ бы онъ остался здѣсь съ небольшими людьми, чтобъ могъ убраться для скорой ѣзды подводахъ на 15 или по большой мѣрѣ на 20.

По сей промеморіи царю Вахтангу при бытности генерала князя Василья Долгорукова, февраля въ 16-й день 1726 года объявлено, и что писалъ изъ Гиляни Левашовъ о присланныхъ отъ шаха Тахмасиба, съ того ему экстрактъ оставленъ, а что принадлежитъ до посылки армянина, опричь присланнаго Кевги Челеби, и опого совѣтовалъ онъ, чтобъ отправить. въ Дербень, а изъ Дербеня-бъ тамошній

архіепископъ Мандоросъ (Мартиросъ?) отправилъ его, которымъ путемъ изобрѣтетъ лучше, а письма съ нимъ краткія готовить, а словесно пространнѣе наказать хотѣлъ. Такожь роспись подводамъ прислать и самъ налегке остаться обѣщалъ, а о прочихъ дѣлѣхъ хотѣли совѣтовать съ вышеупомянутымъ генераломъ княземъ Долгоруковымъ.

№ 13.

Черновой журналъ Верховнаго тайнаго совѣта.

17 февраля 1726 г.

1726 г. февраля въ 17-й день пріѣзжали въ Верховный тайный совѣтъ, сперва генералъ-адмиралъ графъ Апраксинъ, дѣйствительный тайный совѣтникъ князь Голицынъ, но понеже всего собранія не было, то разъѣхались. А потомъ пріѣхалъ и канцлеръ господинъ графъ Головкинъ, которымъ дѣйствительный статскій совѣтникъ докладывалъ, подождать ли отпускать указы въ Сенатъ, въ военную и провіантскую о генералъ-провіантъ-мейстерѣ Сукинѣ (и Ея Императорскаго Величества по доношенію дѣйствительнаго тайнаго совѣтника графа Толстого), что ему быть подчинену военной коллегіи. А протоколы о томъ уже закрѣплены, и Ея Императорское Величество, по доношенію дѣйствительнаго тайнаго совѣтника графа Толстого, на то сонзволила, и тѣ отправленные указы, тако-жь въ адмиралтейскую коллегію сообщеніе о судахъ и о прочемъ, что писалъ генералъ-лейтенантъ Матюшкинъ, канцлеръ слушалъ и приказали отпускать за рукою дѣйствительнаго статскаго совѣтника В. С. (Степанова) и отправлены.

А прочіе изготовленные противъ протоколовъ указы къ генералу-фельдъ-маршалу князю Голицыну, къ генералу-лейтенанту Матюшкину и къ генералу-маіору Левашову и къ губернатору казанскому, о крымскихъ бунтовщикахъ и о пріемѣ посла персидскаго слушалъ канцлеръ и апробовалъ, и приказалъ, чтобъ завтрѣ при собраніи Верховнаго тайного совѣту при протоколахъ и оные прочитать, а Левашову въ указѣ велѣлъ приписать, похваляя и апробуя его поступки въ пріятіи и въ отправленіи присланного отъ шаха Тахмасиба Эхтимать-Девлетского намѣстника Карчи-баши. И ради посылки тѣхъ указовъ, велѣно взять двухъ куръеровъ, которые-бъ къ завтрѣю въ готовности въ отпускъ были изъ Сената, что и учинено и куръеры взяты.

Въ бытность же канцлерову принесъ изъ адмиралтейской коллегіи

ВСЕСОЮЗНАЯ БИБЛИОТЕКА

членъ господинъ Годдіасъ (?) доношеніе съ пріобщенными вѣдомостьми о великой погодѣ въ Астрахани на устьѣ рѣки Волги и о выходѣ судовъ, и каковы они по тѣмъ вѣдомостямъ указы изъ адмиралтейской коллегіи отправили.

Къ генералу князю Василью Володиміровичу сего-жь числа, по приказу канцлера, по требованію его, отосланъ экстрактъ изъ гилянскихъ вѣдомостей тотъ, который сообщенъ былъ царю Вахтангу и отъ него возвращенъ.

Сего-жь числа, будучи въ тайномъ совѣтѣ тайный кабинетъ секретарь Макаровъ сообщилъ копію съ указу, который же въ 8-й день февраля за Ея Императорскаго Величества рукою посланъ въ Сенатъ къ генералу-прокурору.

№ 14.

Черновой журналъ Верховнаго тайнаго совѣта.

17 февраля 1726 г.

1726 г. февраля въ 17-й день, пріѣзжали въ Верховный тайный совѣтъ, генералъ-фельдъ-маршалъ свѣтлѣйшій князь Меншиковъ, генералъ-адмиралъ графъ Апраксинъ, канцлеръ графъ Головкинъ, дѣйствительные тайные совѣтники: графъ Толстой, князь Голицынъ.

Господинъ канцлеръ съ тайнымъ кабинетъ секретаремъ Макаровымъ, который отъ Ея Императорскаго Величества въ Верховный тайный совѣтъ для другихъ дѣлъ приходилъ, послалъ грамоту полномочную генеральную къ Ланчинскому, по требованію цесарскаго двора написанную, что-бъ подписалъ у Ея-бъ Императорскаго Величества и донесъ, что курьера съ прежнею подписанною уже полною мочью не отправлено затѣмъ, что-бъ и сію полномочную, тако-жь и инструкцію, которая въ два дни сочинена быть можетъ, при томъ съ тѣмъ курьеромъ послать.

№ 15.

Черновой журналъ Верховнаго тайнаго совѣта.

17 февраля 1726 г.

1726-го г. февраля въ 17-й день, въ Верховный тайный совѣтъ, въ бытность одного канцлера, тайный кабинетъ секретарь, Алексѣй Мака-

ровъ принесъ доношеніе дѣйствительнаго тайнаго совѣтника графа Матвѣева, поданное въ кабинетъ и объявилъ указомъ Ея Императорскаго Величества, дабы то его доношеніе и инструкція, которая дается изъ Сенату, разсмотрѣны и отправленіе ему учинено было изъ Верховнаго тайнаго совѣта; а объ инструкціи онъ пошедъ объявилъ оберъ-секретарю сенатскому, чтобъ оную принесъ въ Верховный тайный совѣтъ.

№ 16.

Протоколъ Верховнаго тайнаго совѣта.

17 февраля 1726 г.

1726-го г. февраля въ 17-й день, приходилъ въ Верховный тайный совѣтъ тайный кабинетъ секретарь Алексѣй Макаровъ, въ бытность одного канцлера и объявилъ указомъ Ея Императорскаго Величества, чтобъ кто изъ тайнаго совѣта съѣздилъ къ его королевскому высочеству и ему донесъ, что Ея Императорскаго Величества соизволеніе есть, дабы его королевское высочество присутствовалъ въ Верховномъ тайномъ совѣтѣ, когда ему донесутъ, что бытность его потребна, и чтобъ о семъ между собою утре переговорили. И февраля 18-го дня о томъ объявленіи тайнаго кабинетъ секретаря Алексѣя Макарова объявлено всѣмъ присутствующимъ того дня въ тайномъ совѣтѣ и посылали по него тайного кабинетъ секретаря Макарова, чтобъ былъ въ тайный совѣтъ, который и пріѣхалъ, и вышепомянутая записка его вчерась объявленная ему показана, что такъ-ли записана, и онъ объявилъ, что такъ, и изъ собранія Верховнаго тайного совѣта, свѣтлѣйшій князь, взявъ ту записку, поѣхалъ для испрошенія о томъ вящей резолюціи къ Ея Императорскому Величеству.

Подлинный подписали: *Александръ Меншиковъ. Генералъ-адмиралъ графъ Апраксинъ. Канцлеръ графъ Головкинъ. Графъ Петръ Толстой. Князь Дмитрій Голицынъ. Василій Степановъ.*

№ 17.

Указъ Ея Императорскаго Величества, состоявшійся въ Верховномъ тайномъ совѣтѣ въ Сенатъ.

17 февраля 1726 г.

Ея Императорское Величество указала генерала провіантъ-мейстера подчинить квоенной колегіи, и чтобъ онъ обовсемъ репортовалъ

оную, и по указомъ отъ той военной колегіи поступалъ, такимъ вовсемъ образомъ, какъ указы повелѣваютъ. А ежели военная коллегія будетъ требовать того, что либо іногда противно указу, то ему тогда доносить Верховномъ тайномъ совѣте; и Сенату учинить по сему Ея Императорского Величества указу, а Военную коллегію, и вглавную провіанскую канцелярію о томъ Ея Императорского Величества указы изъ Верховного тайного совѣта посланы. *Подписалъ: дѣйствительной статцкой совѣтникъ Василій Степановъ.*

№ 18.

Протоколъ Верховнаго тайнаго совѣта.

18 февраля 1726 г.

1726 г. въ 18-й (день) февраля въ Верховномъ тайномъ совѣтѣ въ собраніи, о присланномъ отъ армянскаго собранія Кевга Челеби, хотя въ протоколѣ, состоявшемся 14-го сего февраля, опредѣлено вмѣсто его послать кого иного, но понеже онъ самъ паки требовалъ, дабы онъ отправленъ былъ прежде царя Вахтанга въ Дербень, а откуды онъ можетъ писать отъ себя къ тому армянскому собранію, о посланный съ нимъ грамотѣ Ея Императорскаго Величества и о словесномъ ему приказѣ, а самъ будетъ дожидаться царя Вахтанга пріѣзду въ Дербенѣ; а другого, который отъ армянского жь собранія прежде присланъ, и живетъ въ Астрахани, отправитъ онъ Челеби изъ Астрахани съ письмами своими прямо въ Баку, и оттуды велитъ пробраться къ тому собранію. И присутствующіе въ Верховномъ тайномъ совѣтѣ приказали его Кевга Челеби отправлять по сему его предложенію, и грамоту, изготовленную къ армянскому собранію, слушали и апробовали, и приказали оную за отворчатою печатью послать и приложить копію по армянски. Притомъ же отправить письма и отъ царя Вахтанга, и чтобъ онъ писалъ и къ своему грузинскому народу, объявляя о прибытіи своемъ въ Персію.

Подлинный подписали: *Александръ Меншиковъ. Генералъ-адмиралъ графъ Апраксинъ. Канцлеръ графъ Головкинъ. Графъ Петръ Толстой. Князь Дмитрій Голицынъ. Василій Степановъ.*

№ 19.

Протоколъ Верховнаго тайнаго совѣта.

18 февраля 1726 г.

1726 г. февраля 18 были въ собраніи въ Верховномъ тайномъ совѣтѣ, генералъ-фельдъ-маршалъ свѣтлѣйшій князь Меншиковъ, генералъ-адмиралъ графъ Апраксинъ, канцлеръ графъ Головкинъ, дѣйствительные тайные совѣтники графъ Толстой, князь Голицынъ.

Представлено въ ономъ, что былъ у вице-канцлера дѣйствительнаго тайнаго совѣтника барона Остермана цесарскій секретарь Гохголцеръ, съ которымъ онъ разговоръ имѣлъ о несклонности цесарского двора во откровенности, на чемъ начатая негоціація заключена быть имѣетъ и прочая. И онъ Гохголцеръ ему барону въ конфиденціи объявилъ (а предлагать ему о томъ здѣсь не велѣно), что то остановилось за полномочною шведскою, которая дана ихъ министру Тессину, понеже во оной Ея Императорскаго Величества титулъ изображенъ и что посланы о томъ цесарскіе указы къ графу Фрейтагу, который отправленъ въ Швецію въ учтивыхъ терминахъ, дабы онъ въ Швеціи всякимъ деликатнымъ образомъ, о поправленіи той полной мочи старался. Онъ же цесарскій секретарь объявилъ, что пишетъ къ нему вице-канцлеръ Шонборнъ отъ 24-го генваря о графѣ Рабутинѣ, что поѣдетъ совершенно на завтрѣе, то есть, 25-го генваря, и представлено притомъ, что баронъ Остерманъ совѣтуетъ, чтобъ копію съ генеральной полномочной грамоты, какова нынѣ отправляется къ Ланчинскому, сообщить шведскому послу и стараться, чтобъ и съ ихъ стороны къ ихъ министру въ такихъ же терминахъ отправлена была. И въ Верховномъ тайномъ совѣтѣ опредѣлено, съ той генеральной полномочной грамоты сообщить здѣсь шведскому полномочному послу барону Цедергіельму копію, съ требованіемъ, дабы такого равного содержанія полномочная отъ королевскаго величества шведского написана и въ Вѣну къ министру ихъ Тессину немедленно отправлена была, чтобъ ничто затѣмъ начатой съ цесаремъ негоціаціи остановки не было.

Потомъ приходили изъ Сенату, членъ князь Алексѣй Черкасской и оберъ-прокуроръ Бибиковъ и подали о кандидатахъ въ Сенатъ реэстръ, и, по довольномъ разсужденіи въ Верховномъ тайномъ совѣтѣ, назначили быть въ Сенатѣ, въ прибавокъ къ прежнимъ персонамъ, князю

Михайлу Голицыну, Юрью Нелединскому, Василью Новосильцову, которому притомъ и манифактуръ-коллегію, яко президенту оной, вѣдать. А ради вспоможенія ему, Новосильцову, въ той коллегіи быть прокурору Алексѣю Бибикову вице-президентомъ, и о томъ донести Ея Императорскому Величеству и сонзволенія Ея Величества требовать.

Слушанъ приготовленный съ протоколу, состоявшагося въ Верховномъ тайномъ совѣтѣ, указъ къ генералу-фельдъ-маршалу князю Голицыну, о призываніи въ протекцію Ея Императорскаго Величества Бахтигирея, Дели-Салтана и Джантемиря и въ нѣкоторыхъ мѣстахъ оной переправленъ, а имянно: въ которое мѣсто онымъ въ россійскую сторону перейтить, то предать на его генерала-фельдъ-маршала разсужденіе. Такимъ же образомъ опредѣлено о томъ написать въ грамотѣ и къ генералу-лейтенанту Матюшкину, и чтобъ онъ генералъ-лейтенантъ употребилъ въ пересылки для того къ Бахтигирею и Джантемирю изъ Терка Ивана Кирѣева и князя Шейдякова и о происхожденіи-бъ того дѣла прежде писалъ къ помянутому генералу-фельдъ-маршалу и сюда доносилъ, такожде и онъ генералъ-фельдъ-маршалъ о томъ къ нему генералу-лейтетанту Матюшкину писалъ.

Изъ доношенія генерала-лейтенанта Матюшкина, изъ Астрахани, отъ 16-го генваря, полученнаго въ коллегіи иностранныхъ дѣлъ, въ которомъ онъ требуетъ на низовой корпусъ прибавки провіанту, сообщить выписку въ военную коллегію и послать указъ, дабы опая о томъ разсмотрѣніе и опредѣленіе учинила, дабы въ томъ провіантѣ тамошнему низовому корпусу оскудѣнія не было.

Между тѣмъ приходилъ тайный кабинетъ секретарь Алексѣй Макаровъ и напомиилъ о жалованной грамотѣ сыновьямъ коммиссара Никиты Демидова, Акиноію, Григорью и Никитѣ, на дворянство, которая напредь сего отъ него тайного кабинетъ секретаря для разсмотрѣнія принесена и переправлена. И по разсужденіи опредѣлили, помянутыхъ Демидовыхъ дѣтей написать въ той жалованной грамотѣ во дворяне по Нижнему Новгороду; а тѣ слова, которыя въ дипломѣ были изъяснены, что, ежели ихъ кто не будетъ за дворянъ почитать, то будуть наказаны, велѣно отставить. Потомъ генералъ-фельдъ-маршалъ свѣтлѣйшій князь Меншиковъ поѣхалъ изъ собранія къ Ея Императорскому Величеству съ сочиненнымъ Верховнаго тайнаго совѣта мнѣніемъ, о шахѣ персидскомъ Тахмаспбѣ, какъ съ нимъ въ случаѣ прибытія его въ Гилянь генералу-маіору Левашову поступать; такожь что тогда ему Левашову съ прежнимъ персидскимъ посломъ Измаилъ Бекомъ,

который живетъ въ Гилянѣ, чинить, для полученія на то Ея Императорскаго Величества резолюціи; и того же числа то мнѣніе онъ свѣтлѣйшій князь подписавъ, что Ея Императорское Величество апробовать изволила и, закрѣпя своею рукою, прислалъ.

Подлинный подписали: *Алексаидръ Меншиковъ. Генералъ-адмиралъ графъ Апраксинъ. Канцлеръ графъ Головкинъ. Графъ Петръ Толстой. Князь Дмитрій Голицынъ. Василій Степановъ.*

№ 20.

Протоколъ Верховнаго тайнаго совѣта.

18 февраля 1726 г.

1726 г. февраля въ 18-й день, въ Верховномъ тайномъ совѣтѣ, при собраніи, генералъ-фельдъ-маршалъ, свѣтлѣйшій князь Меншиковъ возвратилъ отправленный изъ Верховнаго тайнаго совѣта указъ, писанный о подчиненіи военной коллегіи генералъ-провіантъ-мейстера, съ требованіемъ, чтобъ тотъ указъ переписать и изъяснить во ономъ для предосторожности военной коллегіи всѣ причины и неисправности генерала-провіантъ-мейстера, для чего онъ военной коллегіи подчиненъ, понеже военная коллегія должна то, что у онаго въ неисправленіи есть, поправить. И въ Верховномъ тайномъ совѣтѣ приказали по требованію его генерала-фельдъ-маршала тотъ указъ принявъ переправить и изобразить въ немъ причины, для котораго изъясненія тѣхъ причинъ взять въ Верховный тайный совѣтъ изъ военной коллегіи копію съ поданнаго изъ оной въ Сенатъ доношенія сего году генваря 31-го дня, въ которомъ о томъ показаны причины. И по тому приказу съ того доношенія копія взята и изъ онаго и изъ протоколовъ Верховнаго тайнаго совѣта сочиненъ вновь указъ въ военную коллегію слѣдующаго содержанія. Понеже по представленію военной коллегіи прежде сего въ Сенатъ у генерала-провіантъ-мейстера во многихъ провинціяхъ провіанту и фуражу и провіантъ-мейстеровъ не имѣется, и требовалъ онъ генералъ-провіантъ-мейстеръ отъ военной коллегіи, чтобъ отъ полковъ, которые на квартирахъ, опредѣлить къ пріему провіанта и фуража офицеровъ, при смотрѣніи тѣхъ полковъ, штабъ и оберъ-офицеровъ. А о запасныхъ магазинахъ, которые ему по данной инструкціи учредить повелѣно, естьли оные гдѣ и не объявляетъ, а отъ полевыхъ командъ

изъ разныхъ мѣстъ пишутъ, что провіантъ-мейстеры въ дачѣ провіанта и фуража отказываютъ, а къ нимъ полкамъ подрядчиковъ и закупщиковъ, кому провіантъ и фуражъ заготовливать, никого не прислано, и что за такою нуждою принуждены провіантъ и фуражъ у обывателей въ патурѣ брать, а иные безъ хлѣба и фуража крайнюю нужду терпѣть. И по отказамъ генерала-провіантъ-мейстера въ приготовленіи провіанта и фуража военная коллегія стала быть на него безнадежна и въ пропитаніи арміи крайняя пришла опасность, понеже онъ, генералъ провіантъ-мейстеръ, объявляетъ, что у него во многихъ городѣхъ запасныхъ магазейновъ нѣтъ, а покупкою и подрядомъ провіанта и соли и фуража исправиться не можетъ, а между тѣмъ полки претерпѣваютъ нужду. И что такожде военная коллегія усмотрила, что генералъ-провіантъ-мейстеръ отъ сухопутной арміи деньги, провіантъ, соль и фуражъ употребляетъ въ росходъ на гвардію и на другія посторонія дачи, отчего арміи можетъ приключиться въ провіантѣ и фуражѣ нужда. Сверхъ того когда сего февраля 15-го дня велѣно въ Верховный тайный совѣтъ взять изъ Сената вѣдомость, сколько въ низовой корпусъ въ нынѣшнемъ 1726 году въ подрядѣ провіанта, то на вопросъ о томъ изъ Сената письменно изъ главной провіантской канцеляріи отвѣтствовано, что объ ономъ въ той канцеляріи сочиняется еще выписка, а вѣдомости о томъ не прислано. И въ Верховномъ тайномъ совѣтѣ, по имѣвшемъ о всемъ ономъ разсужденіи, докладывано Ея Императорскому Величеству о генералѣ-провіантъ-мейстерѣ, съ представленіемъ, что хотя оный по опредѣленію блаженныя и вѣчно достойныя памяти Его Императорскаго Величества неподчиненъ военной коллегіи, но токмо завсѣлъ отъ Сенату, но понеже нынѣ усмотрѣно, что отъ него генерала-провіантъ-мейстера какъ въ Сенатѣ, такъ особливо въ военной коллегіи, о провіантѣ никакого извѣстія не имѣется, отъ чего можетъ легко случиться, какая въ томъ остановка—того ради разсуждается запотребно подчинить его генерала-провіантъ-мейстера военной коллегіи. И Ея Императорское Величество указала для вышеозначенныхъ причинъ генерала-провіантъ-мейстера подчинить къ военной коллегіи, и чтобъ онъ о всемъ репортовалъ оную, и, по указомъ отъ той коллегіи, поступалъ, такимъ во всемъ образомъ какъ указы повелѣваютъ. А ежели военная коллегія будетъ требовать того, что либо иногда противно указу, то ему тогда доносить въ Верховномъ тайномъ совѣтѣ. И военной коллегіи чинить о томъ по сему Ея Императорскаго Величества указу, а въ Сенатъ и въ главную

провіанскую канцелярію о семъ Ея Императорскаго Величества указы изъ Верховнаго тайнаго совѣта посланы.

Подлинный подписали: *Александръ Меншиковъ. Генералъ-адмиралъ графъ Апракенъ. Канцлеръ графъ Головкинъ. Графъ Петръ Толстой. Князь Дмитрій Голицынъ. Василій Степановъ.*

№ 21.

Черновой журналъ Верховнаго тайнаго совѣта.

18 февраля 1726 г.

1726 г. февраля 18-го были въ собраніи въ Верховномъ тайномъ совѣтѣ генералъ фельдъ-маршалъ свѣтлѣйшій князь Меншиковъ, генералъ-адмиралъ графъ Апраксинъ, канцлеръ графъ Головкинъ, дѣйствительные тайные совѣтники: графъ Толстой, князь Голицынъ.

Сперва читанъ протоколъ 17-го февраля, о объявленіомъ отъ Ея Императорскаго Величества указѣ чрезъ тайнаго кабинетъ секретаря Алексѣя Макарова, о присутствіи въ Верховномъ тайномъ совѣтѣ его королевскаго высочества герцога Голштинскаго, и притомъ разсужденіе было, чрезъ кого во время бытія его высочества въ Верховномъ тайномъ совѣтѣ съ нимъ о дѣлехъ на нѣмецкомъ языкѣ разсужденіе и разговоръ имѣть и прочая. И хотя разговоромъ говорено, что-де можно-бъ быть переводчику Иларіонову, однакожъ велѣно объявить о томъ вице-канцлеру и дѣйствительному тайному совѣтнику барону Остерману, чтобъ онъ о томъ кому быть помыслилъ, а между тѣмъ посылали по тайнаго кабинетъ секретаря А. Макарова, для обстоятельнаго съ нимъ изъясненія, о вышеобъявленномъ вчера чрезъ него Ея Императорскаго Величества указѣ, который вскорѣ въ Верховномъ тайномъ совѣтѣ и объявилъ и вчерашнюю о томъ записку смотрѣлъ и сказалъ, что оная такъ сочинена и, по разъѣздѣ всѣхъ, съ нимъ для донесенія о томъ и для полученія вящей резолюціи, поѣхалъ къ Ея Императорскому Величеству съ докладомъ генералъ фельдъ-маршалъ, свѣтлѣйшій князь Меншиковъ.

Читанъ написанный протоколъ 14-го февраля и подписанъ.

Грамота, сочиненная отъ Ея Императорскаго Величества, въ Персію къ армянскому собранію слушана и апробована.

Чинено разсужденіе о донскихъ старшинахъ, Иванѣ Хромомъ и Данилѣ Ефремовѣ, которые по претензіямъ съ турской стороны въ острогѣ содержатся на порукахъ въ Павловскомъ, которыхъ Ея Импе-

раторское Величество освободить указала, чтобъ о нихъ записать о той свободѣ указъ и отослать въ военную коллегію, такожде-бъ ихъ взятыя деньги на коммиссію, 10,000 рублей, сколько ихъ отъ платежа въ турскую сторону осталось, отдать имъ для раздѣлу съ тѣми казаками, которые въ 1722-мъ году въ персидскомъ походѣ были, а на проѣздъ изъ тѣхъ денегъ дать Хромому 300 р., Ефремову 200 р.

Между тѣмъ приходили изъ Сената оберъ-прокуроръ Бибиковъ и оберъ-секретарь Масловъ, для закрѣпы прежнихъ сенатскихъ протоколовъ, которые и закрѣплены.

Потомъ бранъ изъ Сената указъ, посланный изъ Верховнаго тайнаго совѣта, сего февраля « » дня, о наборѣ въ армейскіе и гарнизонные полки рекрутъ, и что написано во оном, что сверхъ набранныхъ прошедшаго 1725 году рекрутъ—20 баталіоновъ, опая рѣчь подъ NB рекрутъ почернена и тотъ указъ отданъ по прежнему сенатскому оберъ-секретарю Маслову для того, что та рѣчь и въ протоколѣ, который закрѣпленъ, почернена.

Говорено притомъ, чтобъ впредь во всѣхъ указѣхъ изъ Верховнаго тайнаго совѣта, куда оные о какихъ дѣлѣхъ отправляться будутъ, писать, что Ея Императорское Величество указала, понеже всѣ резолюціи во оном ко апробаціи Ея Императорскаго Величества слѣдовать имѣютъ.

Говорено о царѣ имеретинскомъ (грузинскомъ?) Вахтангѣ, чтобъ оному паки прежнее объявленіе подтвердить, чтобъ онъ прислалъ роспись о людяхъ, сколько съ нимъ въ Персію поѣдутъ, такожъ, что останется при царицѣ его и при прочихъ въ Россіи; ибо ежели онъ и братъ его, по его желанію, отправятся, то и тогда съ ними какъ и съ тѣми, которыхъ при себѣ опредѣлитъ, поступать можетъ.

Дѣйствительный тайный совѣтникъ графъ Толстой представлялъ, чтобъ Флорію быть переводчикомъ при князѣ Васильѣ Володиміровичѣ Долгорукомъ, и потомъ Св: Кн: и графъ Толстой уѣхали, а остались Ад: К: Д. Т. С. К. Голицынъ и чтены имъ реляціи: а) отъ князя К. [1]), б) отъ графа Ивана Головкина, в) отъ Алексѣя Бестужева. Еще прибавилъ: 1) о Флоріи, чтобъ служить при князѣ Васильѣ Володиміровичѣ Долгорукомъ въ Персіи; 2) о чтеніи реляцій министерскихъ. А къ свѣтлѣйшему князю для прочтенія поѣдетъ секретарь Ѳ. П. И онъ свѣтлѣйшій князь тѣ реляціи оставилъ у себя и воз-

[1]) Въ подлинникѣ обозначена одна буква К (вѣроятно Куракина).

вратилъ за своею печатью въ 18-й день февраля, и того же числа посланы къ т. с. графу Толстому.

При томъ разсужденіе было, писать-ли въ указѣхъ изъ Верховнаго тайнаго совѣта къ генералу фельдъ-маршалу князю Голицыну и къ другимъ подобнымъ ему персонамъ, *господинъ*, и опредѣлено, что-бъ въ тѣхъ указѣхъ господина никому не придавать, понеже во ономъ Верховномъ тайномъ совѣтѣ Ея Императорское Величество Сама присутствовать изволитъ, и всѣ указы, по апробаціи Ея Величества, отправляться имѣютъ.

Представлено паки о сочиненномъ рескриптѣ по требованію министровъ его королевскаго высочества герцога Голштинскаго въ Гагу къ тайному совѣтнику Ивану Головкину, о вспоможеніи тамо голштинскому министру, при поданіи статамъ меморіала, о интересахъ его королевскаго высочества, а имянно, что-бъ статовъ отвращать, дабы оные при трактуемыхъ нынѣ съ разными державами новыхъ негоціаціяхъ ни съ кѣмъ въ такія обязательства не вступили, чрезъ которыя-бъ его высочества шлезвигскому дѣлу реституціи, новыя предосужденія и помѣшательства причинены быть могли. И по многихъ разговорахъ оный рескриптъ отправлять паки отложено впредь до совѣту, и чинено притомъ разсужденіе, что хотя въ ономъ рескриптѣ о ганноверскомъ трактатѣ прямо не упомянуто, однако-жъ всякъ можетъ разумѣть, что объ ономъ толкованіе идетъ, еже наипаче всѣхъ Франціи можетъ къ явному озлобленію поводъ податься; ибо когда помянутый графъ Головкинъ въ Голландіи о томъ и тайно подъ рукою чинилъ внушенія, то дворъ французской на оного немалую жалобу приносилъ, а когда нынѣ Франція увидитъ такой публичный съ стороны россійской при статахъ поступокъ, то оная безъ сумнѣнія вездѣ, а особливо при Портѣ противности интересамъ Ея Императорскаго Величества и явнымъ образомъ чинить будетъ.

А понеже съ Цесаремъ негоціація о союзѣ съ Ея Императорскимъ Величествомъ еще не основана, и тотъ дворъ о своемъ въ томъ намѣреніи прямо не открываетъ, то потребно, что-бъ и съ Франціею, прежней негоціаціи во все не порывать, но оную продолжать искать, дабы цесарскій дворъ, оное видя, только скорѣе въ прямое толкованіе о союзѣ съ Ея Императорскимъ Величествомъ вступилъ.

Того-же 18-го февраля былъ одинъ канцлеръ, и выслушавъ черной отпускъ въ Царьгородъ, и къ утрѣю къ выслушанью велѣлъ написать набѣло; тако-жъ подписалъ переправленную грамоту къ гене-

ралу лейтенанту Матюшкину о крымскихъ бунтовщикахъ, и слушалъ дѣла публичнаго апартамента коллегіи иностранныхъ дѣлъ.

Потомъ онъ же канцлеръ приказалъ къ армянскому собранію грамоту на бѣло писать, и съ оной грамоты копію, тако-жъ и словесный къ армянскому-жъ собранію приказъ армянину Лукѣ Ильину по армянски сочинить, и тотъ словесный приказъ присланному отъ того армянскаго собранія армянину Кевгу Челеби велѣлъ объявить. Тако-жъ указы къ генералу фельдъ-маршалу князю Голицыну и къ генералу лейтенанту Матюшкину о Ширинъ-Бегѣ и Бахтигиреѣ, хотя прочтены, однако-жъ онъ канцлеръ тѣхъ указовъ по тѣхъ мѣстъ не приказалъ отпускать, пока, о переправкахъ тѣхъ указовъ, протоколъ Верховный тайный совѣтъ подпишутъ.

И того-жъ числа вышеупомянутый армянинъ Лука Ильинъ призванъ былъ, который какъ копію съ грамоты къ армянскому собранію по армянски написалъ, такъ же и словесный къ армянскому собранію приказъ по армянски-жъ для объявленія Кевгѣ Челеби сочинилъ.

№ 22.

Черновой журналъ Верховнаго тайнаго совѣта.

20 февраля 1726 г.

1726 г. февраля 20-го были въ собраніи въ Верховномъ тайномъ совѣтѣ, генералъ фельдъ-маршалъ свѣтлѣйшій князь Меншиковъ, генералъ адмиралъ графъ Апраксинъ, канцлеръ графъ Головкинъ, дѣйствительные тайные совѣтники: графъ Толстой, князь Голицынъ, а вице-канцлера за болѣзнію не было.

Вначалѣ позванъ былъ камергеръ графъ Михайло Головкинъ и объявлено ему указомъ Ея Императорскаго Величества отъ генерала фельдъ-маршала свѣтлѣйшаго князя Меншикова, что Ея Императорское Величество ему (Головкину) указала быть, въ присутствіе его королевскаго высочества, въ Верховномъ тайномъ совѣтѣ, ради допесенія его высочеству, съ русскаго на нѣмецкій языкъ, о чемъ будетъ совѣтовано и что чинено, и чтобъ онъ для знанія дѣлъ, при слушаніи оныхъ, въ Верховномъ тайномъ совѣтѣ всегда присутствовалъ, и для того-бъ теперь былъ какъ станутъ слушать экспедицію къ Ланчинскому сочиненную, и учинилъ бы вновь присягу, которой велѣно экземпляръ сочинить и поставя на мѣрѣ по оной его присягѣ по обыкновенію привесть. Потомъ слушана сочиненная отъ вице-канцлера и дѣйствительнаго тайнаго совѣт-

пика барона Остермана экспедиція въ Вѣну къ камергеру Ланчинскому о начатой съ цесарскимъ дворомъ о союзѣ, сперва о тѣхъ дѣлехъ написанное разсужденіе, а потомъ приготовленный къ Ланчинскому вмѣсто инструкціи указъ. И при чтеніи всего того былъ и помянутый камергеръ графъ Михайло Головкинъ. При слушаніи опого указа собранію представлено подробно, въ какой образъ, и для чего который пунктъ сочиненъ, а написанные въ немъ пункты, одинъ о интересахъ его королевскаго высочества герцога Голштинскаго, баронъ Остерманъ сообщалъ голштинскимъ министрамъ, которые все то съ диктованія его записывали. А о другомъ пунктѣ о Швеціи имъ же содержаніе на словахъ объявлено, съ такимъ напоминаніемъ, чтобъ они то въ секретѣ содержали, и послу шведскому и другимъ не объявляли, и что потомъ онъ баронъ Остерманъ получилъ отъ голштинскихъ министровъ извѣстіе на письмѣ, что оные оба пункта его королевское высочество апробовалъ. Имъ же донесено, что послу шведскому копія съ полномочной грамоты сообщена. Между тѣмъ имѣли разговоръ, что въ томъ указѣ къ Ланчинскому о интересахъ герцога Мекленбургскаго ничего не упомянуто, и разсуждали запотребно, чтобъ въ тотъ указъ къ Ланчинскому внесть, дабы онъ и о его герцога Мекленбургскаго интересахъ старался; а ежели онъ по объявленію римско-цесарскому двору усмотритъ, что цесарской дворъ за симъ мекленбургскимъ пунктомъ главныя дѣла союза затруднять будетъ, то оттого и отсталъ,—можно и по заключеніи союза о томъ стараться, и дабы о семъ объявить барону Остерману. По прочтеніи же всего указа къ Ланчинскому, оный во всемъ апробовали. Но притомъ разсуждали, что понеже Ея Императорское Величество повелѣла при всѣхъ о иностранныхъ дѣлехъ совѣтахъ присутствовать его королевскому высочеству герцогу Голштинскому, того ради потребно, и сверхъ того, что о его голштинскомъ и шведскомъ пунктахъ объявлено, сообщить, и все содержаніе помянутаго написаннаго къ Ланчинскому указа, его высочеству. И для того приказано барону Остерману объявить, что-бъ опъ тотъ къ Ланчинскому указъ весь сообщилъ, что-бъ его королевское высочество извѣстенъ былъ, и лучше-бъ ежели то учинить можно, чтобъ такъ учинить, дабы его высочество подъ образомъ посѣщенія самъ къ нему барону Остерману пріѣхалъ, и содержаніе всего того указу выслушалъ; а чтобъ сочинять ту экспедицію къ Ланчинскому на нѣмецкій языкъ графу Михайлу Головкину, и то будетъ продолжительно, и для того-бъ въ томъ трудъ, какъ выше изъяснено, принялъ господинъ баронъ Остерманъ. Того же времяни принесъ тайный кабинетъ секретарь Алексѣй Макаровъ генеральную полномочную къ Ланчинскому,

которую Ея Величество подписать изволила, и подтвержалъ Ея Величества указомъ, что-бъ немедленно къ Ланчинскому оную съ указы отправить, и ему объявлено, и сами о томъ же Ея Величеству донесть симъ днемъ хотѣли, что теперь экспедицію къ Ланчинскому изготовленную выслушали и хотя о двухъ голштинскомъ и шведскомъ пунктахъ его королевскому высочеству сообщено, и на то его апробація прислана, однако-жъ и все содержаніе того указу, барону Остерману, его высочеству объявить и донесть запотребно разсудили.

№ 23.

Протоколъ Верховнаго тайнаго совѣта.

21 февраля 1726 г.

1726 г. февраля 21-го дня, его королевское высочество былъ въ Верховномъ тайномъ совѣтѣ, [1]) въ которомъ назначенные персоны всѣ присутствовали, окромѣ вице-канцлера барона Остермана.

Въ началѣ его королевское высочество изволилъ подписать рескриптъ, сочиненный къ камергеру Ланчинскому объ аліанціи съ Цесаремъ, который и всѣ подписали, и приказали оный съ курьеромъ отправлять.

Потомъ его королевское высочество изволилъ объявить указомъ Ея Императорскаго Величества:

1) Что крѣпкое-ль основаніе положили, съ цесаремъ въ аліансъ вступить; на то отвѣтствовали, что на томъ положили.

2) Чтобъ съ французскимъ дворомъ не вступать далѣе какъ теперь то дѣло происходитъ, и ничего ни отъ совѣту, ни партикулярно Кампредону новаго не предлагать, развѣ онъ станетъ чинить какія пропозиціи, и тѣ у него выслушивать.

Послѣ того слушанъ рескриптъ къ графу Ивану Головкину, о вспоможеніи министру его королевскаго высочества при статахъ голландскихъ и по нѣкоторыхъ имѣвшихъ разсужденіяхъ на мѣрѣ поставленъ, и велѣно оный завтра на почтѣ отправлять.

Въ томъ же собраніи опредѣлены для слушанія дѣлъ дни въ недѣлю: для внутреннихъ въ середу, для иностранныхъ въ пятницу.

Подлинный подписали: *Карлъ Фридрихъ. Александръ Меншиковъ. Генералъ-адмиралъ графъ Апраксинъ. Канцлеръ графъ Головкинъ. Графъ Петръ Толстой. Князь Дмитрій Голицынъ. Василій Степановъ.*

[1]) Въ черновыхъ прибавлено: «герцогъ Голштинскій, въ апартаментѣ иностранной коллегіи».

Въ черновомъ протоколѣ этого же числа прибавлено нижеслѣдующее:

«Въ томъ совѣтѣ слушаны реляціи россійскихъ министровъ при иностранныхъ дворѣхъ, полученныя сего 21-го февраля, а имянно: посла князя Куракина двѣ, подъ № 5, дупликатъ изъ Парижа, генваря отъ 31-го, другая настоящая подъ № 7-мъ, отъ 31-го жъ генваря; тайнаго совѣтника графа Ивана Головкина подъ № 6-мъ изъ Гаги отъ 4-го февраля; тайнаго совѣтника графа Александра Головкина подъ № 2-мъ изъ Берлина отъ 8-го февраля; камергера князя Сергѣя Голицына подъ № 1-мъ изъ Мадрита отъ 3-го генваря, который между инымъ въ той реляціи упоминалъ, что ему потребно имѣть извѣстіе, о происхожденіи начатой уже между россійскимъ и вѣнскимъ дворомъ негоціаціи о союзѣ, для случающихся о томъ дѣлѣ разговоровъ съ обрѣтающимся въ Гишпаніи цесарскимъ посломъ. И опредѣлено послать указъ въ Вѣну къ камергеру Ланчинскому, чтобъ онъ о происхожденіи помянутой негоціаціи, камергеру князю Сергѣю Голицыну сообщалъ чрезъ письма свои прямо отъ времяни до времяни въ краткихъ терминахъ, что потребно будетъ.

«Притомъ представливана сочиненная начерно грамота отъ Ея Императорскаго Величества къ королю гишпанскому вѣрющая о князѣ Иванѣ Щербатовѣ и требовано резолюціи, какъ его въ томъ кредитивѣ написать. И по имѣющимъ разсужденіи опредѣлено написать его князя Щербатова во оном кредитивѣ коммерціи совѣтникомъ.

«Чинено разсужденіе, какимъ образомъ нынѣ отправлять конференціи со обрѣтающимися здѣсь чужестранными министрами, и разсудили поступать въ томъ по прежнему порядку, а имянно: кто когда пожелаетъ изъ чужестранныхъ министровъ имѣть конференцію, и тѣмъ адресоваться прежде къ канцлеру, и потомъ съ ними отправлять конференціи ему канцлеру и вице-канцлеру въ апартаментѣ иностранной коллегіи. А, по протоколамъ тѣхъ конференцій, представлять въ Верховномъ тайномъ совѣтѣ. А чужестранные министры о какихъ неважныхъ и партикулярныхъ дѣлехъ могутъ сообщать одному вице-канцлеру, и о томъ имъ, чужестраннымъ министрамъ, для извѣстія объявить, и сіе опредѣленіе написать впредь во учрежденіи.

«Его королевское высочество, между инымъ разсуждая о Верховномъ тайномъ совѣтѣ, изволилъ объявить, что Ея Императорское Величество повелѣла ему во оном присутствовать для внутреннихъ и внѣшнихъ дѣлъ, и чтобъ къ слушанію оныхъ назначить дни. И, по разсужденіи, опредѣлили: къ съѣзду по два дни, въ недѣлю, а имянно для дѣлъ внутреннихъ среду, для иностранныхъ пятокъ. А когда между

тѣмъ случатся какія чрезвычайныя дѣла, то для оныхъ и не въ опредѣленные дни съѣзжаться.

«И о томъ его королевское высочество заранѣе увѣдомлять, со объявленіемъ дѣлъ, о чемъ когда имѣетъ быть чрезвычайный съѣздъ.

«А какимъ внутреннимъ дѣламъ въ томъ Верховномъ тайномъ совѣтѣ быть, о томъ запотребно разсуждали сочинить впредь планъ».

№ 24.

Протоколъ Верховнаго тайнаго совѣта.

23 февраля 1726 г.

1726 г. февраля 23-го дня, при собраніи Верховнаго тайнаго совѣта, его королевское высочество объявилъ, что, когда Ея Императорское Величество заблаго изобрѣла его сему Верховному тайному совѣту присовокупить, то и его королевское высочество во ономъ неинако яко за члена, и прочимъ присутствующимъ высокимъ господамъ министрамъ за коллегу и товарища почтенъ и принятъ быть хочетъ; что его королевское высочество своею особою одинъ ничего опредѣлить, или что на себя одного перенять не хочетъ, и не можетъ, но что онъ вмѣстѣ съ прочими членами Верховнаго тайнаго совѣта и съ соединенными совѣтами и дѣломъ къ Ея Императорскаго Величества и къ общему благу охотно и вѣрно труды свои прилагать желаетъ; и что для того его королевское высочество чрезъ сіе всѣхъ членовъ Верховнаго тайнаго совѣта проситъ, дабы во всякое время при всѣхъ, и каждомъ, въ Верховномъ тайномъ совѣтѣ, предлагаемомъ дѣлѣ, каждый мнѣніе свое свободно и откровенно объявилъ, со обнадеживаніемъ, что хотя-бъ оное времянемъ и его мнѣнію противное было, однакожъ не токмо его королевскому высочеству то не будетъ противно, но паче еще весьма угодно и пріятно, толь паипаче, понеже его королевское высочество въ россійскихъ дѣлахъ еще не искусенъ, и оное искуство имѣть не можетъ, которое прочіе члены въ томъ дѣйствительно имѣютъ. Его королевское высочество притомъ требовалъ, дабы сіе его объявленіе въ протоколъ внесено было.

Подлинный подписали: *Карлъ Фридерихъ. Александръ Меншиковъ. Генералъ адмиралъ графъ Апраксинъ. Канцлеръ графъ Головкинъ. Графъ Петръ Толстой. Князь Дмитрій Голицынъ.*

№ 25.

Журналъ Верховнаго тайнаго совѣта.

23 февраля 1726 г.

1726 г. февраля въ 23-й день, будучи въ Верховномъ тайномъ совѣтѣ, его королевское высочество объявилъ свое мнѣніе, о учрежденномъ Верховномъ тайномъ совѣтѣ на письмѣ, какимъ образомъ имѣетъ во ономъ поступлено быть и желалъ, дабы оное все выслушали, и что за пристойно разсудятъ, убавить, или прибавить, о томъ бы себя откровенно изъяснили [1]).

И то его королевское высочество мнѣніе слушано и на 1-й пунктъ согласились. На 2-й такожде согласились, съ тою прибавкою, что въ концѣ отправляемыхъ изъ Верховнаго тайнаго совѣта по изображенію въ томъ пунктѣ указовъ по датумѣ подписывать: «по указу Ея Императорскаго Величества». На 3-й и 4-й согласились. На 5-й пунктъ согласились же, только о раздѣленіи членомъ дѣлъ, какія кому разсматривать, какъ о томъ въ томъ пунктѣ изображено его королевское высочество и прочіе разсуждали, что уже отъ трехъ главныхъ коллегій есть, а отъ Сенату и другихъ мѣстъ, надобно изъ прочихъ членовъ сего Верховнаго тайнаго совѣта назначить, и о томъ-бы донесть Ея Императорскому Величеству, кому какое дѣло она изволитъ опредѣлить. На 6-й согласились. На 7-й согласились, и положено, чтобъ какихъ людей и въ канцелярію Верховнаго тайнаго совѣта употребить, о томъ каждому помыслить, и изобрать къ каждому дѣлу персоны по двѣ, изъ которыхъ можно, по соизволенію Ея Императорскаго Величества, назначить. На 8, 9, 10-й согласились.

На 11-й согласились, только, съ тою прибавкою, что ежели чего въ тѣхъ коллегіяхъ не могутъ рѣшить, и на что точныхъ указовъ не имѣютъ, и что вновь потребно сдѣлать, то-бъ о томъ доносили въ Верховномъ тайномъ совѣтѣ.

12-й же пунктъ поправленъ, и та переправка вписана въ тотъ пунктъ.

На 13-й пунктъ согласились.

---

[1]) См. «Мнѣніе не въ указъ и проч.». подъ № 43.

№ 26.

Черновой журналъ Верховнаго тайнаго совѣта.

23 февраля 1726 г.

1726 года февраля 23-го, было собраніе Верховнаго тайнаго совѣта во дворѣ Ея Императорскаго Величества. Во опредѣленномъ апартаментѣ въ каморѣ поставлены балдахинъ и кресла для Ея Императорскаго Величества. Присутствовалъ во ономъ его королевское высочество герцогъ Голштинскій и при немъ прочіе персоны того тайнаго совѣта, кромѣ генерала фельдъ-маршала свѣтлѣйшаго князя Меншикова и вице-канцлера и дѣйствительнаго тайнаго совѣтника барона Остермана.

Его королевское высочество сидѣлъ на правой сторонѣ стола на первомъ стулѣ, а прочіе при томъ же столѣ по своимъ мѣстамъ.

Его королевское высочество изволилъ разсуждать, чтобъ учрежденіемъ въ Верховномъ тайномъ совѣтѣ канцеляріи не спѣшить, хотя чрезъ три недѣли то продолжится, дабы исподоволь выбрать къ тому добрыхъ служителей и всякому-бъ изъ членовъ о томъ помыслить, и избирать къ тѣмъ дѣламъ людей на всякое мѣсто не по одному, но по два человѣка, изъ которыхъ потомъ назнача потребныхъ, донести Ея Императорскому Величеству.

Потомъ представлено его королевскому высочеству на словахъ, о армянскомъ собраніи въ Персіи, въ какомъ доброжелательствѣ и вѣрности оныя къ Ея Императорскому Величеству находятся, и что у нихъ войска вооруженнаго есть до 40,000, и что для учрежденія ихъ въ той вѣрности, и, ради соединенія съ ними, отправляются нынѣ въ персидскіе края грузинскій царь Вахтангъ и генералъ князь Долгорукой, и чтобъ его высочество. изобравъ день, изволилъ, къ слушанію тѣхъ персидскихъ дѣлъ, время опредѣлить, чтобъ его высочество могъ о всемъ томъ подлинно извѣстенъ быть.

И его королевское высочество желалъ, чтобъ ему, для лучшаго ознакомленія съ состояніемъ помянутыхъ дѣлъ, дать на письмѣ экстрактъ, который приказано, сочиня, его высочеству вручить.

Послѣ того докладывано по реэстру о дѣлахъ.

1) По резолюціи Ея Императорскаго Величества о строеніи судовъ морскихъ и другихъ на Воронежѣ и во Брянску, такожде и о учрежденіи запасныхъ магазиновъ, на Воронежѣ, Коротоякѣ и въ Украйнѣ.

2) И притомъ чтенъ репортъ изъ Сената, поданный 22-го февраля на указъ, посланный изъ Верховнаго тайнаго совѣта, о строеніи во Брянску судовъ и о свозѣ къ тому дѣлу приготовленныхъ лѣсовъ и что по тому указу въ Сенатѣ учинено.

И приказано для вящаго разсужденія объ оныхъ дѣлехъ взять изъ Сената: 1) учиненный отъ Его Императорскаго Величества планъ, который былъ сочиненъ въ предосторожность отъ турковъ, какъ имѣетъ быть поступлено и какія тогда и гдѣ пріуготовленія чинить опредѣлено.

2) Что по тому плану и расположенію гдѣ какихъ пріуготовленій учинено, а особливо на Воронежѣ, какія морскія и другія суды, и сколько ихъ велѣно сдѣлать, и что приготовлено и чего не приготовлено.

3) По томужъ опредѣленію, сколько судовъ и какого званія во Брянску дѣлать велѣно, и оттуда оныя куда и какимъ способомъ спроваживать опредѣлено, и что оныхъ сдѣлано и чего еще не достаетъ.

А для учрежденія магазиновъ запасныхъ взять вѣдомость изъ военной коллегіи: 1) коликое число кулей сея весны здѣсь быть опредѣлено; 2) за тѣмъ изъ арміи же въ которыхъ мѣстахъ и какіе гдѣ корпусы обрѣтаются.

При семъ докладывано, что о присылкѣ помянутыхъ вѣдомостей, и впредь тому подобныхъ, въ Сенатъ и въ коллегіи, указы-ль посылать, или какъ прежде сего въ Сенатѣ чинено, призывая изъ тѣхъ мѣстъ оберъ-секретарей или секретарей, приказывать имъ на словахъ то чинить, и для памяти росписи о томъ давать. И разсуждено, чтобъ о такихъ запросахъ ради скорости указовъ не посылать, а приказывать то исполнять на словахъ, и притомъ о вѣдомостяхъ, которыя будутъ, въ Верховный тайный совѣтъ, подробныя росписи отдавать. Представливано, что на-предъ сего посланы были изъ Малой Россіи нѣкоторые люди тайно, для описанія рѣки Днѣпра, даже до Черного моря, и тѣ люди, учиня то, нынѣ пріѣхали къ бригадиру Вельяминову и приказано оныхъ впредь въ Верховный тайный совѣтъ представить.

Еще представливано, что понеже дѣла малороссійскія обрѣтаются нынѣ всѣ въ Сенатѣ, между которыми есть важныя и секрету подлежащія, и чинено разсужденіе, чтобъ изъ оныхъ важныя и секретныя, а особливо касающіяся до турецкихъ дѣлъ, взять въ Верховный тайный совѣтъ.

При томъ же его королевское высочество особливо разсуждалъ, что надобно прежде о порядкѣ Верховнаго тайнаго совѣта планъ на мѣрѣ постановить, и къ тѣмъ дѣламъ изъ оного опредѣлить персону, которая можетъ, помянутыя малороссійскія дѣла разсмотря, тѣ, которыя

важнаго секрету и до турской стороны касаются, взять въ Верховный тайный совѣтъ, а прочія оставить по прежнему въ Сенатѣ и особѣ (особо) прежде донести Ея Императорскому Величеству.

Между тѣмъ разсужденіе чинено о Малой Россіи, о прежнемъ Верховнаго тайнаго совѣта мнѣніи, въ которомъ разсуждали о бытіи во (особо) оной гетмана по прежнему.

Притомъ дѣйствительный тайный совѣтникъ графъ Толстой представилъ свое мнѣніе, что онъ къ тому, чтобъ въ Малой Россіи паки гетману быть, совѣтовать не можетъ, понеже блаженныя памяти Его Императорское Величество въ томъ намѣреніи гетмана въ Украйнѣ не учинилъ и у полковниковъ и старшинъ власти убавилъ, дабы Малую Россію къ рукамъ прибрать, и чрезъ тотъ способъ полковники и старшины съ подданными пришли уже въ немалую ссору, и ежели нынѣ тамо гетмана учинить и оному такожъ и старшинамъ власть по прежнему дозволить, то при настоящемъ состояніи дѣлъ между Россіею и турками, весьма небезопасно какихъ противныхъ слѣдованій.

Слушано адмиралтейской коллегіи доношеніе, поданное 15-го февраля во отвѣтъ на указъ, посланный изъ Верховнаго тайнаго совѣта, о сдѣланіи въ Казани судовъ и о вооруженіи здѣсь карабельного и галернаго флота и сколько числомъ какихъ кораблей и галеръ вооружать опредѣлено, и то доношеніе показано. А притомъ генералъ-адмиралъ графъ Апраксинъ словесно объявилъ, что хотя во ономъ написано число галеръ до 60, однакожъ оныхъ вооружено будетъ 80, и что въ томъ доношеніи адмиралтейская коллегія представляетъ нужду въ деньгахъ и проситъ нынѣ къ вооруженію флота до 300000; велѣно взять вѣдомость изъ Сената, сколько нынѣ во оном, такожъ во всѣхъ коллегіяхъ, штатсъ-конторѣ, на денежныхъ дворѣхъ, въ магистратѣ и въ прочихъ канцеляріяхъ, въ канторахъ и мѣстахъ, на лицо денегъ, и, разсмотря ту вѣдомость, отпустить въ адмиралтейскую коллегію деньги, сверхъ положеннаго на оную коллегію.

А о прочихъ представленіяхъ той адмиралтейской коллегіи послать во оную изъ Верховнаго тайнаго совѣта указъ, въ которомъ написать, чтобъ адмиралтейская коллегія о тѣхъ дѣлѣхъ, а имянно, о положенныхъ во оную окладныхъ деньгахъ изъ Астраханской губерніи, тако-жъ и о счетѣ съ штатсъ-конторою въ недосланной суммѣ, сношеніе имѣла съ Сенатомъ, а о рекрутахъ, въ адмиралтейство потребныхъ, соглашалась съ военною коллегіею, такожъ съ Сенатомъ.

Еще представлено по резолюціи Ея Императорскаго Величества:

1) О расположеніи штату жалованья, по примѣру здѣшнихъ гарнизоновъ, о чемъ въ Сенатъ указъ посланъ.

2) О излишнихъ строеніяхъ, и приказано по обоимъ тѣмъ пунктамъ взять изъ Сената извѣстіе.

Напослѣди представлено, что французскій министръ Кампредонъ вице-канцлеру и дѣйствительному тайному совѣтнику барону Остерману объявлялъ, что прислана къ нему отъ короля его къ Ея Императорскому Величеству грамота, и для поданія оной проситъ о правильной аудіенціи.

А о чемъ помянутая грамота онъ Кампредонъ не сказывалъ, такожъ и баронъ Остерманъ о томъ его не вопрошалъ. И разсуждали, чтобъ у него Кампредона со оной грамоты напредъ копіи требовать.

Потомъ его королевское высочество и прочіе всѣ изъ апартамента Верховнаго тайнаго совѣта вышли.

А по выходѣ ихъ принесъ изъ Сената секретарь Иванъ Богдановъ доношеніе запечатанное, присланное въ Сенатъ отъ генерала фельдъ-маршала князя Голицына, котораго на конвертѣ подписано, о секретномъ дѣлѣ, и то доношеніе онъ секретарь показывалъ учрежденнымъ особамъ въ Верховномъ тайномъ совѣтѣ, когда выходили, и пришедъ объявилъ, что оное у него принять велѣно, которое у него секретаря и принято.

№ 27.

Черновой журналъ Верховнаго тайнаго совѣта.

25 февраля 1726 г.

1726 г. февраля въ 25-й день были въ собраніи генералъ фельдъ-маршалъ, свѣтлѣйшій князь Меншиковъ, генералъ адмиралъ графъ Апраксинъ, дѣйствительные тайные совѣтники, графъ Толстой, князь Дмитрій Голицынъ.

И, при собраніи оныхъ, пріѣзжалъ отъ его королевскаго высочества камергеръ графъ Михайло Головкинъ съ тѣмъ, что его королевское высочество быть сего дня въ Верховный тайный совѣтъ не можетъ, а чтобъ реляціи, пришедшія отъ министровъ съ почтъ, выслушавъ отослали къ барону Остерману на дворъ, а его высочество завтра у него быть и объ оныхъ увѣдомиться можетъ.

И по тому отъ Верховнаго тайнаго совѣту учинить приказано.

Потомъ сѣли и въ началѣ слушано доношеніе генерала фельдъ-

маршала князя Михайла Голицына отъ 4-го февраля, которое въ прежнее собраніе принесено изъ Сената не роспечатанное, въ которомъ онъ пишетъ о вѣдомостяхъ, что будто Черендундукъ съ Бахтигиреемъ Делисалтаномъ случился, и идетъ на Донскіе городы и на Досанга и Петра Таишиныхъ. И приказано о томъ снестися съ военною коллегіею, есть-ли такое въ оной донешеніе, а ежели нѣтъ, то сообщить. И свѣтлѣйшій князь объявилъ, что о томъ отъ нихъ и изъ военной коллегіи указы отправлены будутъ.

А когда приходилъ изъ военной коллегіи членъ Алексѣй Волковъ, то объявилъ, что у нихъ такое донешеніе есть, и указы о предосторожности отъ нихъ отправляются.

Чтена потомъ реляція графа Николая Головина секретная, № 14-й, изъ Стокгольма отъ 4-го февраля; и во отвѣтъ на оную сочиненный рескриптъ и по выслушаніи разсуждено: оный и реляцію послать для прочтенія его королевскому высочеству съ графомъ Михайломъ Головкинымъ, который съ тѣмъ къ его королевскому высочеству и ѣздилъ и возвратясь объявилъ, что его королевское высочество то апробовалъ.

При слушаніи той реляціи и рескрипта преставлено мнѣніе барона Остермана:

1) Что посолъ шведскій, будучи у него барона 24-го февраля, объявилъ, о своей отпускной аудіенціи и что онъ съ нимъ о церемоніи соглашается и велѣлъ для примѣру аглинскаго посла Витворта пріемъ пріискать и къ себѣ прислать.

2) Что пишетъ Головинъ о субсидіяхъ и то дѣло въ Швеціи шло чрезъ голштинскихъ министровъ, и тако потребно о томъ его королевскому высочеству опредѣленіе учинить.

3) О Кампредонѣ, что бывъ у него барона Остермана посолъ шведскій далъ знать, что Кампредонъ ему объявилъ, что будто онъ съ реляціи Ланчинскаго, какову онъ писалъ, послѣ полученія къ себѣ полной мочи, имѣетъ копію, и далъ знать, что въ той реляціи писано: 1) о смотрѣніи подписи; 2) о выпущеніи словъ изъ полномочной по данному указу и инструкціи, и что за тѣмъ негоціація не остановится, пока другую получитъ.

Разсуждали о томъ, что или кто изъ коллегіи ему далъ списокъ, или тамо въ Вѣнѣ у Ланчинскаго чрезъ кого достали, или цесарскій секретарь о томъ имѣлъ къ себѣ письма, и о томъ говорилъ, а онъ Кампредонъ то слыша сказалъ, что имѣетъ копію.

4) Чтобъ съ рескрипта послѣдняго къ графу Ивану Головкину

отправленного сего февраля 22-го дня сообщить копію послу шведскому, дабы и они согласно въ томъ велѣли своему министру въ Голландіи поступать; и на сіе сонзволено.

5) О требованіи копіи у Кампредона съ грамоты королевской, что прежде сего такихъ требованій о копіяхъ не бывало, и ежели-бъ нынѣ то учинить, а Кампредонъ бы въ томъ затрудненіе учинилъ, то можетъ къ напрасному озлобленію причина податься.

И опредѣлено, копіи съ грамоты у него Кампредона не требовать, а о аудіенціи ему Ея Императорскому Величеству доложить, когда изволитъ день назначить.

Потомъ впущены были изъ Сената оберъ-прокуроръ Бибиковъ и оберъ-секретарь Масловъ, которые доносили, что пришли съ старыми протоколы къ закрѣпленію, и имъ велѣно подождать, однако-жъ того дня времяни не было подписывать.

Послѣ того слушали реляціи Людвига Ланчинскаго секретныя подъ нумерами 4, 5, 6 и 7-мъ изъ Вѣны отъ 12-го 15-го 19-го и 22-го генваря, да самая секретная отъ 15-го генваря-жъ.

Князя Василья Долгорукова, №№ 6 и 7 изъ Варшавы отъ 23-го генваря и отъ 3-го февраля; при чтеніи первой его реляціи разсуждали о курляндскихъ дѣлахъ, чтобъ отправить туда въ Курляндію Петра Бестужева, дабы онъ подлинно освѣдомился о правахъ курляндскихъ и сюда оныя прислалъ. А ежели то съ нимъ здѣсь есть, то-бъ оное у него взять; тако жъ, чтобъ онъ старался и изъ Курляндіи къ польскому двору послать съ представленіями о правахъ своихъ и съ доказательствы, что Рѣчь Посполитая не имѣетъ власти Курляндію на воеводства раздѣлить.

Алексѣя Бестужева № 5, изъ Копенгагена, отъ 1-го февраля секретная.

Графа Ивана Головкина № 7-й, изъ Гаги, отъ 8-го февраля.

Графа Александра Головкина № 8-й, изъ Берлина, отъ 12-го февраля секретная.

Князя Сергѣя Голицына № 2-й, изъ Мадрита, отъ 10-го генваря.

Вышеупомянутый изъ военной коллегіи членъ Алексѣй Волковъ приходилъ съ дѣлами и докладывалъ только о судѣ на офицеровъ, и челъ мнѣніе свое коллежское, на что нѣкоторую ему резолюцію объявили, и велѣно ему оную въ коллегіи у себя сочинять и взнесть ради выслушанія и апробаціи. Оный же тогда подалъ репортъ на посланный указъ о провіантѣ на низовой корпусъ.

Потомъ пошли къ обѣднѣ и при выходѣ взялъ къ прочтенію свѣт-

лѣйшій князь мнѣніе его королевскаго высочества и съ сочиненною на оное экспликаціею при слушаніи онаго 23-го февраля, о учрежденіи въ Верховномъ тайномъ совѣтѣ дѣлъ и порядку и хотѣлъ прочтя и запечатавъ возвратить.

И потомъ вышеупомянутыя всѣ реляціи дѣйствительный статскій совѣтникъ Василій Степановъ отвезъ къ вице-канцлеру барону Остерману, и о томъ, что его королевское высочество требовать изволилъ, и о прочемъ о всемъ объявилъ. А рескриптъ къ графу Николаю Головину, изготовленный у канцлера и подканцлера подписанъ и на почтѣ сегожъ числа отправленъ, а протоколъ подписать какъ у его королевскаго высочества, такъ и у прочихъ при первомъ съѣздѣ.

№ 28.

Протоколъ Верховнаго тайнаго совѣта.

2 марта 1726 г.

1726 г. марта во 2-й день, въ Верховномъ тайномъ совѣтѣ слушано адмиралтейской коллегіи доношеніе, поданное 15-го февраля во отвѣтъ на указъ, посланный изъ Верховнаго тайнаго совѣта, о дѣланіи въ Казани судовъ и вооруженіи здѣсь корабельнаго и галернаго флота, и что въ томъ доношеніи адмиралтейская коллегія представляетъ нужду въ деньгахъ, и проситъ нынѣ къ вооруженію флота до трехъ сотъ тысячь рублевъ дать въ адмиралтейскую коллегію: съ денежнаго двора 100 тысячь рублевъ, да 50 тысячь рублевъ изъ другихъ доходовъ, по распоряженію Сената, въ счетъ положеннаго на оную окладу. А о прочихъ представленіяхъ той адмиралтейской коллегіи послать во оную изъ Верховнаго тайнаго совѣта указъ [1]), въ которомъ написать, чтобъ адмиралтейская коллегія о тѣхъ дѣлехъ, а имянно, о положенныхъ во оную окладныхъ деньгахъ изъ Астраханской губерніи, такожъ и о счетѣ съ штатсъ-канторою въ недосланной суммѣ сношеніе имѣла съ Сенатомъ, а о рекрутахъ въ адмиралтейство потребныхъ согласилась съ военною коллегіею, такожъ и съ Сенатомъ.

Подлинный подписали: *Екатерина. Карлъ Фридрихъ. Александръ Меншиковъ. Генералъ-адмиралъ графъ Апраксинъ. Канцлеръ графъ Головкинъ. Графъ Петръ Толстой. Князь Дмитрій Голицынъ. Василій Степановъ.*

[1]) Указъ этотъ, составляющій дословное повтореніе протокола, состоялся 5 марта и здѣсь не помѣщается. Подлинникъ хранится въ архивѣ Сената въ книгѣ указовъ Верховнаго тайнаго совѣта, листъ 6.

№ 29.

Черновой журналъ Верховнаго тайнаго совѣта.

2 марта 1726 г.

1726 г. марта 2-го были въ Верховномъ тайномъ совѣтѣ, его королевское высочество герцогъ Голштинскій и прочія опредѣленныя особы, кромѣ одного дѣйствительнаго тайнаго совѣтника и вице-канцлера барона Остермана, который за болѣзнію не былъ.

Въ началѣ подписаны прежніе протоколы, одинъ отпущенного рескрипта секретнаго, въ Стокгольмъ къ чрезвычайному посланнику графу Головину 25-го февраля подъ № 5 о разныхъ дѣлехъ, другой, о учиненномъ отъ его королевскаго высочества объявленіи въ собраніи Верховнаго тайнаго совѣта, февраля 23-го дня, что его королевское высочество въ томъ тайномъ совѣтѣ не инако, яко за члена, и прочимъ присутствующимъ во ономъ господамъ министрамъ за коллегу и товарища почтенъ и приниманъ быть хочетъ и прочая.

И хотя господа министры отъ подписанія того протоколу долго отговаривались и представляя его высочеству, что того имъ учинить весьма не прилично, и особливо, безъ соизволенія Ея Императорскаго Величества, на то поступить не могутъ, но напослѣди по усильному его высочества требованію, тотъ протоколъ всѣ подписали [1]).

Потомъ былъ призыванъ сенатскій оберъ-секретарь Масловъ, съ вѣдомостью, о наличныхъ здѣсь въ Москвѣ, на денежныхъ дворѣхъ, въ штатсъ-канторѣ деньгахъ, и, слушавъ ту вѣдомость, опредѣлили въ адмиралтейскую коллегію по требованію оной чрезъ поданное доношеніе отъ 15-го февраля, на вооруженіе корабельнаго и галернаго флота, дать здѣсь съ денежнаго двора сто тысячь, да пятьдесятъ тысячь рублевъ изъ другихъ доходовъ по расположенію Сената, и о семъ записанъ особливый протоколъ, и сего жъ числа въ собраніи отъ всѣхъ подписанъ, и велѣно тотъ протоколъ [2]), для донесенія Ея Императорскому Величеству, отдать тайному кабинетъ секретарю Алексѣю Макарову, съ такимъ напоминаніемъ, что когда Ея Величество тотъ протоколъ апробуетъ, то-бъ соизволила оный подписать при окончаніи его (выше?) всѣхъ присутствующихъ въ Верховномъ тайномъ совѣтѣ.

И при семъ послѣдовавшемъ разсужденіи о протоколахъ, надлежа-

[1]) Противъ послѣднихъ строкъ на полѣ написано: князь не споря подписалъ.
[2]) См. № 28.

щихъ къ донесенію и апробаціи Ея Императорскаго Величества, опредѣлено писать впредь опые на одной половинѣ листа и всему собранію подписывать, а другую половину листа оставлять для подписанія и апробаціи Ея Императорскаго Величества. Чтено допошеніе генерала-лейтенанта господина Матюшкина изъ Астрахани, отъ 13-го февраля 1726 г. № 15, о бывшемъ въ Астрахани великомъ штормѣ и наводненіи, отъ чего при Астраханской гавани суда стоящія занесло на мель и другія никоды приключились, о чемъ и о прочемъ въ томъ допошеніи обстоятельно писано, и генералъ-адмиралъ объявилъ, что и къ нимъ такія же разныя допошенія есть, казакъ присланъ, который и объявлялъ и сказалъ, что о томъ надлежаціе указы и требуемые мастеры и инструменты для снятія судовъ отправлены.

Его королевское высочество отдалъ гроссъ-мейстера графа Сантія прошеніе, о патентѣ на чинъ оберъ-церемонимейстера, въ которомъ пишетъ, что онъ опредѣленъ 24-го іюля 1725 г. и о учиненіи ему по тому чину жалованья. И разсуждено о томъ о всемъ донести Ея Императорскому Величеству.

Чтены два допошенія, присланныя изъ Сената, чрезъ оберъ-секретаря Маслова, не распечатанныя отъ генерала фельдъ-маршала князя Голицына, въ которыхъ онъ отвѣтствуетъ на посланные къ нему изъ Сената указы о разныхъ дѣлахъ; и того ради повелѣно его допошенія отдать по прежнему въ Сенатъ, которыя оберъ-секретарю Маслову и отданы.

Ему жъ оберъ-секретарю Маслову въ то время по приказу отъ Верховнаго тайнаго совѣта отданы два письма, запечатанныя, присланныя изъ Малой Россіи [которыя отданы были отъ дѣйствительнаго тайнаго совѣтника графа Толстого 16 февраля], съ такимъ приказомъ, чтобъ опыя въ Сенатѣ распечатали, и по прежнему разсмотрѣніе чинили.

Представленъ присланный отъ царя Вахтанга реэстръ о людяхъ, сколько съ нимъ поѣдетъ въ Персію, и что останется въ Москвѣ и въ Астрахани. И чтено притомъ извѣстіе, почему ему царю напредъ сего въ Сенатѣ опредѣлено давать въ годъ на пждивеніе со всѣми при немъ обрѣтающимися, а имянно, денегъ, по 24000 р., такожъ, хлѣбъ, дрова и сѣно, и приказано тѣ 24000 руб. росписать по опой его царя Вахтанга послѣдней росписи, на людей, которые будутъ при немъ, такожъ въ Москвѣ и въ Астрахани, на примѣръ, по числу людей на три части, и впредь о томъ разсужденіе имѣть, что изъ оной суммы давать ему царю и прочимъ жалованья.

Притомъ чинено разсужденіе, что ему царю Вахтангу, такожъ и генералу князю Долгорукову для походу ихъ въ Персію дать на годъ ему жалованье, и что опредѣлено, о томъ сочиненъ сего же числа особливый протоколъ, въ который внесено, и о дачѣжъ жалованья по представленію царя Вахтанга, при послѣдней росписи, черкесскимъ владѣльцамъ Казы и прочимъ.

Между тѣмъ представлена выписка, о состояніи турскихъ и персидскихъ дѣлъ, сочиненная для сообщенія его королевскому высочеству, и ради разсужденія по оной, какую инструкцію нынѣ царю Вахтангу и генералу князю Долгорукову дать надлежитъ.

И первая половина той выписки, сочиненная по нѣмецки [что писалъ коллегіи юнкеръ Бреверъ] отдана его королевскому высочеству, и его высочество взялъ оную къ себѣ, а другая половина той выписки чтена по россійски, и что, при слушаніи оной, разсудили запотребно писать въ инструкціи царю Вахтангу и генералу князю Долгорукову, о томъ записана тогда особливая краткая меморія, по которой ту инструкцію сочинять на черно приказано. Разговариваво притомъ о скудости въ Астрахани и на Каспійскомъ морѣ судовъ, и особливо, что опыхъ большую часть нынѣ отъ великаго шторма въ Астраханскомъ устьѣ на мель принесло и снимать ихъ съ мели весьма уже трудно, и для того разсуждали, о позволеніи дѣлать въ тамошнихъ краяхъ по прежнему обыкновенію бусы (?), однакожь о томъ ничего подлинно не постановлено. При семъ разговорѣ, генералъ фельдъ-маршалъ, свѣтлѣйшій князь Меншиковъ, представлялъ разсужденіе свое, что понеже по доношеніямъ генерала-лейтенанта Матюшкина судовъ нынѣ въ Астрахани и въ пристаняхъ Каспійскаго моря отъ приключившагося тамо шторма весьма мало, которыми, какъ оный генералъ-лейтенантъ представляетъ, едва можетъ сего лѣта и въ перевозѣ провіанта чрезъ море въ персидскіе городы и мѣста исправиться, и по сему никоими образы чаять не можно, чтобъ опредѣленные въ Персію пять полковъ, прибавочныхъ пѣхоты, могли изъ Астрахани симъ лѣтомъ чрезъ море за оскудѣніемъ судовъ перевезены быть, но принуждены опые будутъ въ Астрахани все лѣто тупе жить; и понеже въ Астрахани отъ жаровъ приключаются людямъ излишнія болѣзни, и для того бъ лучше тѣ пять полковъ остановить въ Царицынѣ, гдѣ воздухъ легче астраханскаго; къ тому жъ могутъ они, будучи тамо, смотрѣть и на общенія калмыцкія, а когда нужда и случай позоветъ, то ихъ можно оттуда употребить, куда потребно будетъ.

Чинено такожде разсужденіе о драгунахъ, опредѣленныхъ въ кор-

пусъ, къ крѣпости Святаго Креста, чтобъ онымъ въ запасъ придать сверхъ комплекта излишнихъ лошадей; ибо отъ тамошняго воздуху лошади часто и нечаянно мрутъ; но о семъ на мѣрѣ ничего не положено-жъ.

Его королевское высочество изволилъ говорить, что посолъ шведскій желаетъ, прежде отъѣзду своего, имѣть конференцію о дѣлѣ, представленномъ отъ него напредъ сего о Пенбальскихъ мѣстностяхъ, которое въ Сенатѣ, и чтобъ господа тайнаго совѣта министры, оное дѣло, взявъ изъ Сената, выслушали, безъ присутствія его высочества.

И тако опредѣлено для того завтра, то есть, 3-го марта, въ Верховный тайный совѣтъ съѣхаться и оное дѣло, взявъ изъ Сената, выслушать и приказано сенатскому оберъ-секретарю Маслову помянутое дѣло, такожъ и другое графа Бондія завтра принесть и съ сочиненными изъ нихъ выписками.

По представленію генерала фельдъ-маршала свѣтлѣйшаго князя Меншикова, по допошенію генерала лейтенанта господина Матюшкина отъ 16-го генваря, о прибавкѣ въ низовой корпусъ провіанта 150,000 четвертей муки и крупъ въ пропорцію опредѣлено, чтобъ то учинить, снесшися съ военною коллегіею, о чемъ сочиненъ въ запасъ особливый протоколъ.

Чтено мнѣніе его королевскаго высочества, напредъ сего въ Верховномъ тайномъ совѣтѣ отданное, о дѣлахъ и порядкѣ оного тайного совѣта, съ учиненными при ономъ ремарки дѣйствительнаго тайнаго совѣтника и вице-канцлера барона Остермана и положено донести о томъ о всемъ Ея Императорскому Величеству, а о протоколахъ его королевское высочество изволилъ говорить, чтобъ ихъ прежде подписывать всему собранію, а потомъ о нихъ доносить Ея Императорскому Величеству и резолюціи Ея Величества требовать. И когда резолюція и апробація воспослѣдуетъ, или что отмѣнится, то записывать другимъ протоколомъ.

О 12-мъ пунктѣ о апелляціяхъ разсуждали, чтобъ о томъ всѣ прежніе состоявшіеся указы для вящаго разсужденія выписать.

Во окончаніи ремарокъ о Синодѣ говорено, что о чемъ имъ писать въ Сенатъ пространнѣе и подробнѣе изобразить. Такожъ разсуждали писать ихъ правительствующимъ Синодомъ и въ церквахъ при службѣ Божіей ихъ такъ упоминаютъ.

Напослѣдки при выходѣ чинено разсужденіе, чтобъ между тѣмъ, пока Верховнаго тайнаго совѣта канцелярія опредѣлится, взять для

внутреннихъ дѣлъ изъ Сената оберъ-секретаря Маслова и съ нимъ человѣка четыре изъ канцелярскихъ и копиистовъ.

Во ономъ же тайномъ совѣтѣ представлено, по резолюціи Ея Императорскаго Величества, о строеніи на Воронежѣ и во Брянску судовъ и учрежденіи запасныхъ магазиновъ, о чемъ прежніе планы и вѣдомости приносилъ изъ Сената оберъ-секретарь Масловъ, но слушать того времяни не было.

№ 30.

Журналъ Верховнаго тайнаго совѣта.

3 марта 1726 г.

Были въ Верховномъ тайномъ совѣтѣ въ собраніи: генералъ-фельдъ-маршалъ, свѣтлѣйшій князь Меншиковъ, генералъ адмиралъ графъ Апраксинъ, дѣйствительные тайные совѣтники [1]) графъ Толстой, князь [2]) Голицынъ.

Вначалѣ слушана [3]) выписка, учиненная изъ присланнаго дѣла Лифляндской коммиссіи, о претензіи шведскаго Лейбанка на Пенбальскихъ маетностяхъ закладного капитала; во время слушанія той выписки, допущенъ шведской полномочной посолъ баронъ Цедеръ Гельмъ и его королевскаго высочества герцога Голштинского, тайный совѣтникъ фонъ Басевичъ [4]); и во первыхъ посолъ благодарилъ, что Ея Императорское Величество указала о томъ дѣлѣ имѣть имъ конференцію; и потомъ чинили представленіе, о рѣшеніи вышеозначеннаго дѣла, представляя того Лейбанка справедливую претензію по закладнымъ контрактамъ королевы Гедвихъ Елеоноры и по королевскимъ конфирмаціямъ, а имянно, 1684-го и 1703-го годовъ, которые объявлены въ присланномъ изъ той коммиссіи экстрактѣ и потомъ оные слушаны.

Притомъ Голштинскій тайный совѣтникъ Басевичъ предлагалъ, что Ея Императорское Величество право такое имѣетъ, какъ въ томъ дѣлѣ имѣлъ король шведскій.

И Верховный тайный совѣтъ тѣмъ претендующимъ объявили, что инако невозможно то дѣло рѣшить, какъ коммиссія опредѣлила; но оные

---

[1]) Въ черновыхъ прибавлено: «господа». [2]) Въ черновыхъ «Дмитрій». [3]) «Краткая» въ черновыхъ. [4]) Въ черновомъ листѣ написано: „Сѣлъ онъ посолъ, гдѣ герцогъ сидѣлъ, а Бассевичъ ниже всѣхъ.“

на то представляли, что они тѣмъ довольны быть не могутъ, и предлагалъ посолъ:

1) Чтобъ графинѣ Шереметевой повелѣно было тѣ Пенбальскія маетности выкупить, а ежели не выкупитъ, то-бъ повелѣно отдать тѣ маетности во владѣнье.

2) Ежели тѣ маетности, которыми владѣетъ графиня Шереметева по закладному праву возвращены будутъ, то достальная закладного капитала сумма, которая, по расчету лифляндской коммиссіи, надлежитъ за маетность Рамкоу, уступлена будетъ; а ежели заплачены будутъ деньги, того имъ уступить не можно.

3) Что еще маетность Дубенки отъ королевы заложена другому прежде нежели Лейбанку за 2000 ефимковъ специи, о тѣхъ претендовать не будутъ.

4) Такожъ на графинѣ Шереметевой процентовъ до того времяни, пока ея спору не было, оную не претендуютъ, только-бъ, чтобъ повелѣно было ей графинѣ долговую сумму заплатить съ процентами съ того времени, какъ въ коммиссіи по тому дѣлу спорить начали.

Потомъ прошенъ посолъ о подданныхъ россійскихъ, которые претензіи свои въ Швеціи имѣютъ, чтобъ имъ такая-жъ справедливость безъ волокиты показана была, какъ здѣсь поддапнымъ шведскимъ чинится; на что онъ отвѣтствовалъ, что тамо россійскимъ поданнымъ правомѣрная справедливость чинится безволокитна, развѣ, по такимъ претензіямъ, которыя имѣютъ лѣтъ за сто и больши, и за тѣмъ вскорѣ удовольствованы быть не могутъ.

Министръ Бассевичъ предлагалъ, о приводѣ его, яко шляхтича эстляндскаго, къ присягѣ, на что ему объявлено, что надлежитъ ему ту присягу чинить въ губерніи.

Притомъ разсужденіе тайнаго совѣта было, что нѣкоторые шляхтичи обѣщали быть въ подданствѣ Ея Императорскаго Величества, которымъ и маетности во владѣніе отданы, токмо оные присяги еще не учинили, и живутъ въ Швеціи и ежели которые изъ нихъ же на опредѣленной указомъ имъ срокъ присяги не учинятъ, о томъ разсуждали, что тѣ маетности у нихъ взять на Ея Императорское Величество.

И, при выходѣ онаго посла и министра Бассевича, отъ Верховнаго тайнаго совѣта, имъ объявлено, что по вышеозначенному дѣлу повелятъ написать мнѣніе, и потомъ покажутъ уполномоченному отъ Лейбанка дать мѣру, и ежели еще онъ чѣмъ не доволенъ будетъ, то велятъ выправиться.

Потомъ тайный Верховный совѣтъ по тому дѣлу приказали.

Къ графинѣ Шереметевой послать изъ Верховнаго тайнаго совѣта оберъ-секретаря, которому ей объявить, чтобъ она за Пенбальскія маетности, которыя она во владѣніи своемъ имѣетъ, закладной капиталъ по расчету лифляндской коммиссіи (а имянно 70159 зилбермницъ или 31181 ефимковъ албертовыхъ) и сверхъ того отъ числа, съ котораго въ тѣхъ маетностяхъ спорное ея челобитье быть началось, проценты заплатила немедленно; а ежели вскорѣ заплатить не можетъ, чтобъ она имѣла о томъ договоръ съ тѣми претендующими особы. Буде же она той суммы вскорѣ не заплатитъ, или въ срокѣ того платежа съ ними не согласится, то, по содержанію съ свейскою короною мирного трактата, тѣ маетности у ней взяты и, по закладному праву, отданы будутъ тѣмъ претендующимъ особамъ, и чтобъ о всемъ о томъ для скорой резолюціи въ Верховный тайный совѣтъ объявила письменно безъ всякаго замедленія.

А что нынѣ Лейбанкъ проситъ, чтобъ ту долговую сумму положить ефимками специи, а не албертовыми, какъ въ расчетѣ коммиссія опредѣлила, о томъ выправиться, какая разнь между тѣми ефимками быть имѣетъ и справиться съ ихъ документами и съ коммисскимъ мнѣніемъ.

Такожъ Верховный тайный совѣтъ разсужденіе имѣли, ежели графиня Шереметева вышеозначенную сумму не заплатитъ и претендующимъ тѣхъ маетностей отдано не будетъ, то понеже маетность Рамкоу отъ голштинской фамиліи взята шведскою редукціею и хотя [1]) по содержанію мирного трактата, та маетность паки въ ихъ фонъ-Голштинскую фамилію, яко наслѣдная, возвращена, однакожъ по расчету надлежащую сумму шведскому Лейбанку надлежитъ заплатить половину изъ казны Ея Императорскаго Величества, а другую фонъ-Голштинской фамиліи.

Потомъ слушаны выписки изъ присланнаго дѣла лифляндской коммиссіи о претензіи графа Бондія, о маетности Курумпе, которая во время шведскаго владѣнія фонъ-Керберскимъ наслѣдникомъ за имѣющійся тогда долгъ на контелянѣ Тизенгаузенѣ и за долговременныя и вѣрныя его фонъ-Керберскія службы на мужеской ленъ, и потомъ редукціею паки на корону взяты; по которой Верховный тайный совѣтъ согласно разсудили: доложить Ея Императорскому Величеству, приложа притомъ мнѣніе, не соизволитъ ли Ея Императорское Величество ту закладную сумму по поступкѣ фонъ-Керберскихъ наслѣдниковъ графу

[1]) Въ черновыхъ прибавлено: «по указу и».

Бондію заплатить, или, вмѣсто того платежа, отдать ему ту маетность во владѣніе на пять лѣтъ [1]), и потомъ ту маетность паки къ коронным приписать.

№ 31.

Черновой журналъ Верховнаго тайнаго совѣта.

3 марта 1726 г.

1726 г. марта 3-го дня были въ Верховномъ тайномъ совѣтѣ генералъ фельдъ-маршалъ свѣтлѣйшій князь Меншиковъ, генералъ адмиралъ графъ Апраксинъ, канцлеръ графъ Головкинъ, дѣйствительные тайные совѣтники, господинъ графъ Толстой, господинъ князь Голицынъ.

Слушали дѣло, принесенное изъ Сената, о Пенбальскихъ маетностяхъ, которое читалъ сенатскій оберъ-секретарь Масловъ.

А потомъ вскорѣ пріѣхалъ шведскій полномочный посолъ Цедеръ Гельмъ и голштинскій министръ Басевичъ, которые нѣкоторое время въ томъ собраніи сидѣли, посолъ на правой сторонѣ стола въ первомъ стулѣ, а Басевичъ ниже всѣхъ, и имѣли конференцію и разсужденіе о помянутомъ дѣлѣ, и какое объ оном опредѣленіе учинено, о томъ приказано оберъ-секретарю Маслову особливо въ журналъ внесть и протоколъ сочинить.

Притомъ послу шведскому отъ министровъ россійскихъ говорено, о претензіяхъ россійскихъ подданныхъ въ Швеціи, что въ томъ многимъ чрезъ долгое время удовольства не учинено, и дабы оным справедливость безволокитно показана была, посолъ отвѣтствовалъ, что нѣкоторым изъ оныхъ въ ихъ искахъ платежъ уже учиненъ, а впрочемъ онъ посолъ о учиненіи всѣмъ россійскимъ подданным въ претензіяхъ справедливой сатисфакціи напредъ сего ко двору своему доносилъ, такожъ и впредь въ томъ старанія своего не оставитъ прилагать.

По выходѣ шведскаго посла и Басевича, чтено дѣло, изъ Сената же принесенное, графа Бондія и приказано оберъ-секретарю Маслову на оное сочинить Верховнаго тайнаго совѣта мнѣніе.

Потомъ генералъ фельдъ-маршалъ свѣтлѣйшій князь Меншиковъ сообщалъ къ прочтенію краткое извѣстіе изъ репортовъ послѣднихъ ге-

[1]) Въ черновыхъ прибавлено: «*чтобъ онъ ту сумму выкладъ мог.*»

нерала лейтенанта Матюшкина, сколько не достаетъ въ низовой корпусъ въ комплектъ регулярнаго войска людей и драгунскихъ и подъемныхъ лошадей, и коликое число въ персидскихъ городахъ и мѣстахъ, такожъ и въ Астрахани людей померло и бѣжало; притомъ же донесено, что, по репорту отъ крѣпости Святаго Креста, обрѣтающіяся тамо, подъ командою полковника Еропкина, перегулярныя войска, донскія, яицкія, слободскія, бунчуковые и малороссійскіе казаки и калмыки донскіе, лошадьми отъ безкормицы и великихъ карауловъ и разъѣздовъ, весьма въ слабомъ состояніи, и что уже болѣе отъ нихъ конной службы надѣяться не можно.

Притомъ его свѣтлость представлялъ о провіантѣ, котораго генералъ лейтенантъ Матюшкинъ по доношеніямъ своимъ требуетъ на низовой корпусъ въ прибавокъ 150 тысячь четвертей муки и крупъ по препорціи, чтобъ на покупку онаго опредѣлить сумму денегъ.

Его же свѣтлость предлагалъ мнѣніе свое о пяти полкахъ пѣхотныхъ, которыхъ опредѣлено отправить въ низовой корпусъ въ Персію, что понеже, по допошеніямъ генерала лейтенанта Матюшкина отъ учинившагося въ Астрахани великого шторму, судовъ тамо потребныхъ и годныхъ къ переѣзду чрезъ море въ Персію осталось мало, такъ что не токмо помянутые полки не начали транспортовать, но едва можно управиться съ приходящимъ и перевозимымъ въ Персію на обрѣтающихся тамо людей провіантомъ.

И для того-бъ помянутымъ пяти полкамъ, не за проваживая ихъ вдаль на Астрахань, велѣть остановиться въ Казани, а стоящіе тамо два полка драгунскіе могутъ отъ Казани податься далѣе къ границамъ, отъ чего какъ башкирцы, калмыки, такъ каракалпаки и прочіе тамошняго края народы будутъ имѣть страхъ и не отважатся чинить какихъ противностей, а обрѣтающіяся-бъ нынѣ въ Персіи регулярныя войска, чего въ полный комплектъ людей не достаетъ, дополнить. И по довольномъ о томъ разсужденіи, всѣ присутствующіе въ тайномъ совѣтѣ согласились, чтобъ тѣ пять полковъ пѣхоты для вышеозначенныхъ причинъ остановить въ Саратовѣ и быть имъ до указу тамо, откуду возможно ихъ употребить, когда случай будетъ требовать, въ Персію, или ежели турки что противное начнутъ, къ Азовской сторонѣ.

При семъ дѣйствительный тайный совѣтникъ графъ Толстой представлялъ разсужденіе свое, что хотя помянутые пять полковъ въ Саратовѣ остановлены будутъ и въ Персію сего лѣта перевезены быть не могутъ, такожъ ежелибъ и, при крѣпости Святаго Креста, не регулярныя войска лошадьми въ слабомъ состояніи находились, и опре-

дѣленному корпусу изъ 12,000 состоящему итти отъ крѣпости Святаго Креста за чѣмъ невозможно было, то однакожъ царя Вахтанга и генералажъ князя Долгорукова потребно въ Персію всемѣрно безъ замедленія отправить, для подкрѣпленія тѣмъ армянского народа, дабы оные, видя прибытіе ихъ туда, къ сторонѣ россійской, по прежнему твердо себя содержали; ибо когда царь Вахтангъ и генералъ князь Долгорукой, не токмо въ персидскіе края, но хотя въ Астрахань прибудутъ особами своими, то, услыша сіе, армянскій и грузинскій народъ, можетъ себя въ надеждѣ содержать о помощи съ россійской стороны, такожъ и для лучшаго призыву шаха Татмасиба. И тако всѣ присутствующіе въ Верховномъ тайномъ совѣтѣ, на отправленіе оного царя Вахтанга и генерала князя Долгорукова въ Персію согласились.

И потомъ слушана сочиненная имъ обоимъ общая инструкція и въ нѣкоторыхъ пунктахъ поправлена.

А сверхъ той общей инструкціи, приказано другую сочинить секретную генералу князю Долгорукову, о чемъ тогда записано кратко.

И разсуждено помянутую общую инструкцію, для сообщенія его королевскому высочеству герцогу Голштинскому, отдать дѣйствительному тайному совѣтнику и вице-канцлеру барону Остерману, а его королевскому высочеству, чрезъ камергера графа Михайла Головкина донести, чтобъ оную инструкцію у барона Остермана завтра выслушать изволилъ, и для того-бъ завтрашняго дня собранію въ Верховномъ тайномъ совѣтѣ не быть, а отложить оное до субботы; ибо сверхъ того опредѣлено имѣть завтражъ конференцію съ шведскимъ полномочнымъ посломъ барономъ Цедеръ-Гельмомъ, въ апартаментѣ иностранной коллегіи, господину канцлеру, и при немъ д. с. сов. Василью Степанову.

При слушаніи вышеупомянутой инструкціи, генералъ фельдъ-маршалъ свѣтлѣйшій князь Меншиковъ представлялъ, что онъ какъ напредъ сего неоднократно въ совѣтахъ напоминалъ, такъ и нынѣ паки объявляетъ мнѣніе свое, о провинціяхъ и городахъ въ Персіи къ сторонѣ россійской забранныхъ, что содержаніе оныхъ, какъ войсками, такъ провіантомъ и прочимъ, Россіи весьма великіе убытки и трудности причиняютъ, отъ чего и впредь миновать способу не усматривается; того-бъ ради лучше оныя при негоціаціи съ шахомъ уступить ему за деньги, и ежели онъ денегъ нынѣ не имѣетъ, то у него шаха можно взять обязательное письмо, чтобъ ему впредь тѣ деньги Россіи заплатить.

И потомъ всѣ присутствующіе въ тайномъ совѣтѣ разсуждали, что Гилянь и другія мѣста можно шаху уступить, но что касается до

Баку, Дербеня и особливо до крѣпости Святаго Креста, то оные, яко пограничные къ турку, потребно весьма къ Россіи удержать.

Но все оное было токмо разговорами, а на мѣрѣ еще не постановлено.

Разсуждали такожде о генералѣ князѣ Долгорукомъ, что ему для дѣлъ и корреспонденціи въ Персіи потребенъ секретарь, который бы и тамошній языкъ зналъ, и господинъ графъ Толстой представлялъ къ тому бывшаго въ Бухарахъ посланникомъ секретаря Флорія Беневени, который къ тому можетъ весьма способенъ быть, понеже онъ турецкій и персидскій языки знаетъ, и сверхъ того о тамошнихъ персидскихъ мѣстахъ и о народѣ свѣдомъ, ибо онъ ѣхалъ изъ Россіи въ Бухару чрезъ Персію и многое время тамо былъ. Но о семъ опредѣленія еще не учинено. Напослѣди, при розъѣздѣ тайнаго совѣта, приходилъ изъ военной коллегіи членъ Алексѣй Волковъ, съ сочиненнымъ протоколомъ, о судахъ офицеровъ, на вѣчныхъ квартирахъ обрѣтающихся, что ихъ въ обидахъ, ссорахъ и во взяткахъ судить, по уложенію и по указомъ, и тотъ протоколъ отъ всего собранія поднисанъ. Во ономъ же собраніи представливано паки о строеніи на Воронежѣ и во Брянску судовъ и о пріуготовленіи запасныхъ магазиновъ, по резолюціи Ея Императорскаго Величества. Но о томъ въ семъ собраніи опредѣленія за другими дѣлами не чинили.

По выходѣ изъ Верховнаго тайнаго совѣта господъ министровъ, принесенъ изъ адмиралтейской коллегіи репортъ на отправленный во оную изъ Верховнаго тайнаго совѣта указъ, объ отпускѣ въ Астрахань въ тамошнее адмиралтейство матеріаловъ.

Прибавить: о подписаніи отъ Ея Императорскаго Величества указа, объ отпускѣ въ адмиралтейскую коллегію 150 тысячь руб.

№ 32.

Черновой протоколъ Верховнаго тайнаго совѣта.

5-го марта 1726 г.

1726 г. марта 5-го были въ Верховномъ тайномъ совѣтѣ, его королевское высочество герцогъ Голштинскій, генералъ фельдъ-маршалъ, свѣтлѣйшій князь Меншиковъ, генералъ адмиралъ графъ Апраксинъ, канцлеръ графъ Головкинъ, дѣйствительный тайный совѣтникъ князь Голицынъ.

При томъ же собраніи съ начала присутствовалъ его королевскаго высочества министръ Басевичъ.

И чтенъ въ началѣ переводъ съ рѣчи, сообщенной отъ французскаго министра Кампредона, какову онъ намѣренъ отправлять на аудіенціи, при поданіи Ея Императорскому Величеству своего кредитива, а его королевское высочество изволилъ ту рѣчь читать на французскомъ языкѣ, которая отъ Кампредона сообщена.

Потомъ слушано о той рѣчи сочиненное разсужденіе вице-канцлера барона Остермана и притомъ просили о отвѣтѣ на ту рѣчь, тремя образы написанную, и, по прочтеніи всего того, имѣли о содержаніи оной Кампредоновой рѣчи довольное разсужденіе, что наполнена оная многими выговорами и деклараціями, и ежели ему, Кампредону, дозволить оную предъ Ея Императорскимъ Величествомъ отправлять, то весьма высокой чести Ея Величеству не прилично. И для того изобрѣтено запотребно Кампредону чрезъ вице-канцлера барона Остермана объявить, чтобъ онъ помянутой зѣло продолжительной рѣчи предъ Ея Императорскимъ Величествомъ не отправлялъ, но отдалъ бы ее въ иностранную коллегію, о чемъ сочиненъ особливый протоколъ, который того же времяни посланъ къ Ея Императорскому Величеству, ради донесенія, чрезъ тайнаго кабинетъ секретаря Макарова, и Ея Императорское Величество помянутое мнѣніе Верховнаго тайнаго совѣта, какъ о томъ тайный кабинетъ секретарь Макаровъ возвратясь отъ Ея Величества объявилъ, апробовать изволила. И тако оный протоколъ отъ всего собранія подписанъ, и приказано д. с. с. В. Степанову тотъ протоколъ завесть къ господину барону Остерману, чтобъ по тому учинить, и того же числа оный протоколъ ему господину барону Остерману врученъ. А между тѣмъ какъ тайный кабинетъ секретарь Макаровъ ходилъ съ помянутымъ протоколомъ къ Ея Величеству, господинъ Басевичъ изъ тайнаго совѣта вышелъ.

Послѣ того донесено Верховному тайному совѣту о подписанномъ отъ Ея Императорскаго Величества протоколѣ, объ отпускѣ въ адмиралтейскую коллегію на вооруженіе флота денегъ 150,000 рублевъ, о чемъ приказано по тому протоколу надлежаціе указы отправлять.

Подписанъ отъ его высочества протоколъ, принесенный напредъ сего изъ военной коллегіи о судахъ офицеровъ, обрѣтающихся на вѣчныхъ квартирахъ, а отъ прочихъ присутствующихъ оный протоколъ третьяго дня закрѣпленъ.

Представлено, о сообщеніи барону Остерману, отъ польскаго министра, Лефорта, о смерти гетмана коронаго великаго Синявского

и приказано о томъ отправить рескриптъ въ Польшу къ дѣйствительному тайному совѣтнику князю Долгорукову съ нѣкоторымъ изъясненіемъ сего же дня на почтѣ, о чемъ въ концептѣ того рескрипту показано. Между тѣмъ его королевское высочество отдалъ челобитную, присланную отъ одного лютерскаго пастора, о нѣкоторомъ его прошеніи, о чемъ приказано сенатскому оберъ-секретарю Маслову.

Слушаны потомъ реляціи россійскихъ министровъ, полученныя здѣсь отъ графа Николая Головина изъ Стокгольма отъ 11-го и 12-го февраля, секретныя подъ № 15 и 16 и доношеніе эстляндскихъ и лифляндскихъ комисаровъ, обрѣтающихся въ Швеціи, комисаровъ для пріему архивовъ, и что изъ оныхъ въ первой доноситъ онъ графъ Головинъ о коммиссіи въ Швеціи бергъ-коллегіи совѣтника Татищева, которую, по письму тайнаго кабинетъ секретаря Макарова, велѣно ему графу Головину въ надзираніе принять, и какія въ томъ трудности находятся, о томъ разсуждено иностранной коллегіи снестися съ кабинетомъ и бергъ-коллегіею.

При томъ чтенъ протоколъ отпущеннаго вчерашняго дня рескрипта въ Швецію къ графу Николаю Головину, въ отвѣтъ на помянутыя реляціи, секретнаго, подъ № 6-мъ, и тотъ протоколъ отъ всѣхъ присутствующихъ подписанъ.

NB. Помнить, что въ семъ рескриптѣ писано, что о ганноверскомъ трактатѣ и о прочемъ, будетъ говорено съ посломъ шведскимъ, съ требованіемъ отъ него на то отвѣта.

Чтена грамота отъ Ея Императорскаго Величества, чиненная къ герцогу Мекленбургскому въ отвѣтъ на его грамоту о дѣлѣ его, и по выслушаніи апробована и приказано оную на бѣло писать, къ подписанію Ея Императорскому Величеству.

Послѣ того паки министерскія реляціи слушаны:

Посла князя Куракина три секретныя подъ № 8, 9 и 10-мъ.

Графа Ивана Головкина двѣ подъ № 8 и 9-мъ.

Графа Александра Головкина двѣ, одна секретная подъ № 9-мъ, другая ординарная подъ № 3-мъ.

Князя Сергѣя Голицына двѣ, подъ № 3 и № 4-мъ, изъ которыхъ онъ въ первой между инымъ доносилъ о опредѣленіи обрѣтающемуся въ Кадиксѣ купцу Льву Сѣменникову для смертнаго случая товарища, такожъ и о другихъ при томъ обстоятельствахъ, и что прочіе въ Кадиксѣ россійскіе купцы къ тому не способны. Приказано сообщить о томъ о всемъ изъ иностранной коллегіи въ коммерцъ-коллегію, чтобъ объ ономъ въ той коллегіи разсмотрѣніе и опредѣленіе учинено было.

А что онъ князь Сергѣй Голицынъ между тѣмъ велѣлъ помянутому Льву Сѣменникому написать тестаментъ на имя братя его Алексѣя Сѣменникова и то чрезъ рескрипть апробовать.

Людвига Ланчинскаго три секретныя съ №№ 8, 9 и 12-мъ. Помнить, что реляціи его подъ № 10 и 11 еще не бывали. И что въ первой его реляціи между инымъ писано о Швеціи, какъ оную англичане къ ганноверскому трактату преклонить стараются, сообщить о томъ экстрактомъ графу Николаю Головину, чтобъ онъ тамо оное предостерегалъ.

Алексѣя Бестужева двѣ секретныя, № 6 и 7-й, кромѣ приложенія къ № 6-му и что онъ Бестужевъ, подъ № 6-мъ, доносилъ о капитанѣ морскомъ, Петрѣ Грибе, о его сообщеніи, и что онъ желаетъ вступить въ службу россійскую, и о семъ разсуждено писать къ Алексѣю Бестужеву въ рескриптѣ, чтобъ онъ ему Грибу объявилъ, дабы онъ для объявленія показанного отъ него секрету сюда пріѣхалъ.

Князя Василья Долгорукого двѣ, № 8 и 9 изъ Варшавы, отъ 10 и 12-го февраля.

Напослѣди чтенъ меморіалъ шведского полномочнаго посла барона Цедеръ-Гельма предъ нѣкоторымъ временемъ поданный о претензіи графа Бielка о закладныхъ маетностяхъ въ Курляндіи, которыя нынѣ въ поссессіи ея высочества царевны, вдовствующей герцогини курляндской, обрѣтаются.

И, по довольномъ разсужденіи, приказали сочинить грамоту отъ Ея Императорскаго Величества къ оберъ-ратомъ курляндскимъ въ слѣдующей силѣ: что понеже помянутыя маетности, на которыя графъ Бielке претенцію имѣетъ, отданы въ поссессію ея высочеству царевнѣ, того-бъ ради они, изыскавъ способъ, графа Бielке въ его претензіи сатисфакцію учинили, а именно, или-бъ дали оному иныя маетности, или и тѣ закладныя, которыя нынѣ въ поссессіи вышепомянутой ея высочества царевны и ея бъ высочеству на вмѣсто бъ того отдали ея высочеству другія равныя тѣмъ маетности княжескія. И о семъ же послать указъ и тайному совѣтнику Петру Бестужеву, дабы онъ трудился оное дѣло вышеписаннымъ или другимъ какимъ способомъ, безъ ущербу ея высочества интересовъ, въ дѣйство произвесть.

Черный протоколъ 1726 г. марта 5-го состоявшійся, который того же дня отъ всего собранія подписанъ.

Объявить барону Остерману, чтобъ онъ господина Кампредона призвалъ къ себѣ и ему объявилъ, что сообщенная отъ него рѣчь, которую имѣетъ отправлять при аудіенціи, зѣло продолжительна, и состоитъ въ выговорахъ и декларацiяхъ, то бъ онъ ту свою рѣчь отдалъ въ иностранной коллегіи, на что ему и надлежащій отвѣтъ учиненъ будетъ, а, при поданіи бъ своего кредитива, отправилъ только одинъ поздравительный комплиментъ, и притомъ бы и то могъ объявить, что онъ пространнѣе о всемъ подастъ въ иностранной коллегіи.

А ежели онъ весьма похочетъ, чтобъ ту свою рѣчь всю, какъ сообщилъ, при аудіенціи говорить, то объявить, что Ея Величеству оное все за продолженіемъ слушать трудно, и для того и на аудіенцію допущенъ быть не можетъ. И сіе посылано къ донесенію Ея Императорскому Величеству съ тайнымъ кабинетъ секретаремъ Алексѣемъ Макаровымъ, и Ея Величество все оное апробовать изволила.

Таковъ оригинальный протоколъ подписанъ отъ его королевскаго высочества и отъ прочихъ присутствующихъ въ собраніи, марта 5-го 1726 г.

1726 г. марта 5-го дня въ Верховномъ тайномъ совѣтѣ слушанъ меморіалъ шведского полномочнаго посла барона Цедеръ Гельма, поданный минувшаго февраля 22-го, въ которомъ онъ представляетъ вспомоществовать за графа Біелке въ претензіи его о закладныхъ въ Курляндіи амптахъ княжескихъ, именующихся Сюрсъ, Армлау и Гренценъ.

И понеже тѣ ампты обрѣтаются нынѣ въ посессіи ея высочества царевны, вдовствующей герцогини курляндской, Анны Іоанновны, одна часть изъ оныхъ отдана оберъ-ратамъ курляндскимъ на содержаніе ея высочества, а другая выкуплена изъ закладу за деньги, на имя ея жъ высочества; того ради о томъ въ совѣтѣ разсуждено сочинить и отправить отъ Ея Императорскаго Величества къ оберъ-ратамъ курляндскимъ грамоту, въ слѣдующей силѣ, чтобъ они графамъ Біелке въ помянутой ихъ претензіи справедливую сатисфакцію учинили, а имянно: или бъ имъ, вмѣсто вышеписанныхъ закладныхъ ампговъ, иные въ Курляндіи княжескія маетности, или оныя закладныя отдали, а на противъ того-бъ ея высочеству царевнѣ другіе ампты, равные тѣмъ, изъ княжескихъ же курляндскихъ, дали; и о семъ же послать указъ къ тайному совѣтнику Петру Бестужеву, чтобъ онъ пристойными спо-

собы о зачетѣ стараніе приложилъ, дабы во ономъ дѣлѣ, безъ ущербу интересовъ ея высочества царевны, графомъ Бielке справедливое удовольствіе показано было.

№ 33.

Журналъ Верховнаго тайнаго совѣта.

7 марта 1726 г.

Въ Верховномъ тайномъ совѣтѣ присутствовали: королевское высочество герцогъ Голштинскій, генералъ фельдъ-маршалъ свѣтлѣйшій князь Меншиковъ, генералъ-адмиралъ, графъ Апраксинъ; тайные дѣйствительные совѣтники, графъ Толстой, князь Голицынъ.

По слушаніи внѣшнихъ дѣлъ, слушаны докладные пункты дѣйствительнаго тайнаго совѣтника графа Матвѣева, которые для рѣшенія присланы въ Верховный тайный совѣтъ изъ кабинета Ея Императорскаго Величества [1]).

Тогда же донесено, что промеморіи изъ иностранной коллегіи въ Сенатъ не приняли за тѣмъ, что правительствующій не написанъ; [и притомъ свѣтлѣйшій князь объявилъ, что и отъ нихъ изъ военной коллегіи не принимаютъ за тѣмъ же] и что о томъ вчерась въ бытность въ коллегіи иностранной оберъ-прокурора Бибикова спрашивали, для чего не принимаютъ, и онъ тоже объявилъ, что за тѣмъ что̀ Сенатъ Правительствующимъ не написанъ, и самимъ имъ отставить то не возможно, понеже и изъ кабинета къ нимъ пишутъ еще правительствующимъ.

При выходѣ генералъ фельдъ-маршалъ свѣтлѣйшій князь, яко президентъ воинской коллегіи, оберъ-секретарю Маслову приказалъ въ Сенатѣ объявить, чтобъ рекрутъ вновь собрать положить съ 200 душъ, для того, что положенное число сполна безъ доимки въ сборѣ быть не можетъ, о чемъ-де его свѣтлость говорилъ, о томъ изъ сенаторей генералу маіору Девіеру и приказывалъ военной коллегіи члену Алексѣю Волкову.

---

[1]) Въ черновыхъ прибавлено: «и на оные учинена резолюція по пунктамъ, которая записана въ протоколѣ. Потомъ слушана жалованная грамота, которую по указу Ея Императорскаго Величества, повелѣно дать генералу фельдцейхмеистеру Брюсу на пожалованныя ему деревни, въ которой въ заключеніи повелѣно переправить въ такой силѣ, что тѣми вотчинами вольно ему графу Брюсу и его дѣтемъ и потомкомъ самимъ владѣть и продать и заложить съ такимъ опредѣленіемъ, чтобъ какъ о продажѣ и о закладѣ тѣхъ вотчинъ, такъ и о выкупѣ изъ чужаго роду оставшимъ по немъ наслѣдникомъ поступлено было какъ государственныя правы повелѣваютъ».

№ 34.

Протоколъ Верховнаго тайнаго совѣта.

7 марта 1726 г.

1726 года марта въ 7 день, въ Верховномъ тайномъ совѣтѣ слушана жалованная грамота генералу-фелцейхъ мейстеру графу Брюсу на пожалованныя ему вотчины изъ дворцовыхъ волостей въ Брянскомъ уѣздѣ посопные слободы и въ Козельскомъ уѣздѣ на селы Плохино, Дудино съ селы и съ деревнями; въ Кексгольмскомъ на Сердобольской погостъ съ мызы и съ деревнями жъ; да въ Новогорскомъ уѣздѣ на выморочьные помѣстьи и вотчины съ людьми и со крестьяны и со всѣми угодьи по писцовымъ и переписнымъ книгамъ и подачамъ какъ ему даны для вѣчного владѣнія, которая въ Верховный тайный совѣтъ взнесена изъ Сенату для опробаціи. И по слушаніи въ заключеніи той грамоты повелѣно переправить, что ему генералу фельцейхтъ-мейстеру и кавалеру и женѣ его и дѣтямъ и потомству ево вышеписанными вотчинами со всѣми принадлежностями владѣть самимъ, и вольно продать и заложить, однако жъ съ такимъ опредѣленіемъ, чтобъ о продажѣ и о закладѣ тѣхъ вотчинъ и о выкупѣ оставшимъ по немъ наслѣдникомъ изъ чужаго роду поступлено было какъ о томъ государственные правы повелѣваютъ, а протчее все апробовано, и повелѣно ту грамоту отдать въ Сенатъ попрежнему.

Подлинный подписали: *Карлъ Фридрихъ. Александръ Меншиковъ. Генералъ-адмиралъ графъ Апраксинъ. Канцлеръ графъ Головкинъ. Князь Дмитрій Голицынъ. Графъ Петръ Толстой. Василей Степановъ.*

№ 35.

Черновой протоколъ Верховнаго тайнаго совѣта.

7 марта 1876 г.

1726 г. марта 7-го были въ Верховномъ тайномъ совѣтѣ, его королевское высочество, герцогъ Голштинскій, генералъ адмиралъ графъ Апраксинъ, канцлеръ графъ Головкинъ, дѣйствительный тайный совѣтникъ князь Голицынъ.

Въ началѣ слушали протоколовъ, отпущенныхъ рескриптовъ секретныхъ на почтѣ къ россійскимъ министрамъ, сего марта 5-го числа,

во Францію, къ послу князю Куракину, подъ № 5-мъ въ Польшу, къ дѣйствительному тайному совѣтнику, князю Долгорукому подъ № 4-мъ, и оные, такожде и еще протоколъ сочиненной грамоты отъ Ея Императорскаго Величества къ герцогу Мекленбургскому отъ всѣхъ присутствующихъ тогда подписаны.

Чтена записка дѣйствительнаго тайнаго совѣтника и вице-канцлера барона Остермана бытности у него французскаго министра Кампредона и какимъ образомъ соглашенось съ нимъ, о бытіи его Кампредона у Ея Императорскаго Величества на аудіенціи, для поданія кредитива его, и что онъ притомъ сообщенной напредъ сего на письмѣ рѣчи говорить не будетъ, но отдастъ оную министрамъ.

И, по выслушаніи, оная записка послана къ Ея Императорскому Величеству для донесенія съ тайнымъ кабинетъ секретаремъ Макаровымъ, который потомъ возвратясь объявилъ, что Ея Императорское Величество помянутое соглашеніе съ Кампредономъ о аудіенціи апробовать изволила и повелѣла Ея Величество, для опредѣленія о днѣ аудіенціи, какъ оному Кампредону, такъ и шведскому полномочному послу отпускной аудіенціи же, быть къ себѣ канцлеру [который по разъѣздѣ Верховнаго тайнаго совѣта у Ея Императорскаго Величества того же дня и былъ], и назначена отъ Ея Величества аудіенція Кампредону и молодому Мардефельду въ среду, а послу шведскому въ пятницу.

Между тѣмъ въ разговорахъ генералъ-адмиралъ присутствующимъ въ тайномъ совѣтѣ представлялъ о смерти шаутбейнахта Гофта, который былъ въ Ревелѣ надъ обрѣтающеюся тамо эскадрою кораблей командиромъ, и кого на мѣсто его туда въ Ревель отправить требовалъ совѣту, и сіе предано на его генерала адмирала разсмотрѣніе, ибо онъ о всѣхъ морскихъ офицерахъ болѣе другихъ самъ извѣстенъ.

Потомъ слушаны переводы съ приложеніевъ присланныхъ отъ резидента Алексѣя Бестужева секретныхъ при реляціи его № 6-й изъ Копенгагена отъ 6-го февраля, въ которыхъ находится промеморія морскаго капитана датчанина Петра Гриба, который напредъ сего былъ здѣсь въ службѣ россійской, и проситъ нынѣ паки о принятіи его въ службу Ея Императорскаго Величества въ капитаны комондоры, и что онъ же помянутому резиденту Бестужеву объявлялъ, что онъ Грибе по прибытіи своемъ сюда хочетъ донести о нѣкоторыхъ секретахъ. И по имѣющемъ о немъ капитанѣ Грибѣ разсужденіи опредѣлено къ резиденту Бестужеву отправить указъ, дабы онъ резидентъ оному объявилъ, чтобъ онъ Грибе о всѣхъ секретахъ, о которыхъ онъ ему представлялъ, или ему резиденту подлинно открылъ, или бъ, чрезъ письмо

свое, сюда къ кому сообщилъ; а ежели того учинить не похочетъ, то-бъ самъ сюда съ тѣмъ пріѣхалъ, и когда тѣ его объявленія справедливы будутъ, то онъ, по прошенію его, въ службу Ея Императорскаго Величества во флотъ въ капитаны командоры примется.

Что же въ помянутыхъ приложеніяхъ резидента Бестужева между нимъ написано, что въ Даніи по представленію 6-го февраля резолюція взята отправить сюда при первой вскрытой водѣ капитана лейтенанта Кнерульфа на галіотѣ, сперва, доколѣ итти можетъ, до Риги, Ревеля, или далѣе сюда для провѣдованія здѣшняго состоянія; и о семъ разсуждали, что потребно въ портахъ россійскихъ, и особливо здѣшнемъ при бытіи помянутаго датскаго капитана прилѣжно предостерегать. И особливо его королевское высочество изволилъ говорить, что когда оный придетъ въ здѣшніе порты, то-бъ къ нему подъ образомъ учтивости приставить кого изъ морскихъ офицеровъ и приказать на поступки его секретно смотрѣть и отъ него при случаяхъ стараться пристойными способы вывѣдывать, за чѣмъ онъ сюда пріѣдетъ; и что хотя-бъ тотъ датскій капитанъ россійскій флотъ весь видѣть могъ, того утаить отъ него не можно, но чтобъ оный о тайностяхъ здѣшняго адмиралтейства и о прочемъ тому подобномъ не видѣлъ, того весьма предостерегать надобно, и сіе все рекомендовано во осмотрѣніе генералу адмиралу.

При семъ случаѣ генералъ адмиралъ представлялъ въ разговорахъ, что во флотѣ россійскомъ много офицеровъ датской націи, которые нынѣ здѣсь обрѣтаются, и разсуждали, чтобъ ихъ на нынѣшнее время, ради опасности отъ нѣкоторыхъ какихъ датской сторонѣ сообщеній, отправить отсюды къ командамъ въ другія мѣста, на Воронежъ и Астрахань, но сіе токмо разговоръ былъ, а на мѣрѣ ничего не постановлено.

№ 36.

Указъ Ея Императорскаго Величества, состоявшійся въ Верховномъ тайномъ совѣтѣ, въ Сенатъ.

7 марта 1726 г.

Сего марта 5-го дня, въ Верховномъ тайномъ совѣтѣ слушана челобитная лютерской церкви, обрѣтающейся въ Москвѣ, пастора Ягана Гарткопа, въ которой объявилъ, что въ 1720-мъ году общее той церкви собраніе съ надлежащею честію его въ пасторы призвали съ обязаніемъ опредѣленнаго ему жалованья, какъ о томъ явствуетъ въ призывной

ихъ грамотѣ, котораго жалованья церковный опекунъ взявъ изъ церковныхъ денегъ ему не отдалъ. И потомъ генералъ-лейтенантъ Гинтеръ, по прибытіи своемъ въ Москву, самовольно принялъ чинъ церковнаго совѣтника, и товарищу его пастору Экарту Фрельгольту на поруганіе ему вручилъ начальство надъ другими пасторами, и потомъ отъ него генерала лейтенанта всякіе ругательные поступки чинены были, и безъ всего собранія, которое ему въ томъ противно было, отъ чина его отставили и абшитъ въ домъ прислали. По которому его прошенью, Верховный тайный совѣтъ приказали: вышеозначенному пастору Гарткопу быть у той люторской церкви по прежнему, и опредѣленное ему жалованье, которое у него удержано, отдать ему немедленно, а въ прочихъ учиненныхъ ему обидахъ и ругательствахъ, которыя въ той его челобитной объявлены изслѣдовать той люторской вѣры духовнымъ особамъ, и по силѣ правъ учинить надлежащую сатисфакцію и о томъ послать изъ Сената указъ въ Москву къ сенатскому члену; а подлинную его пастора Ягана Гарткопа челобитную отослать въ Сенатъ, которая сообщается при семъ указѣ, и Сенату учинить о томъ по сему Ея Императорскаго Величества указу.

№ 37.

Журналъ Верховнаго тайнаго совѣта.

9 марта 1726 г.

1726 г. марта въ 9-й день были въ собраніи, какъ его королевское высочество, такъ и прочіе всѣ, кромѣ барона Остермана.

Сперва слушали присланныя реляціи со всѣми приложеніями изъ Царя Града отправленныя отъ Румянцова и Неплюева съ курьеромъ съ капитаномъ Еропкинымъ отъ 31-го генваря. И при слушаніи оныхъ разсуждали, здѣсь чужестраннымъ министромъ впушить, тако-жь къ своимъ, а особливо въ Швецію, къ графу Николаю Головину писать, что турки съ нами миръ содержать и по трактату персидскому все исполнить хотятъ, ради опроверженія тѣхъ вѣдомостей, которыя пишутъ и ласкаютъ себя, что будто турки войну противъ Россіи начнутъ.

По выслушаніи тѣхъ реляцій, положили оныя отвесть къ вицеканцлеру господину барону Остерману и сдѣлать изъ нихъ экстрактъ, а его королевское высочество изволитъ быть завтра къ нему вицеканцлеру и отъ него о содержаніи оныхъ увѣдомиться и тогда уже о

томъ имѣть совѣтъ, какъ поступить во отпускѣ царя Вахтанга и генерала князя Долгорукова, тако-жъ и какіе указы отправить въ Царь Городъ къ министромъ.

И тогда представлено, что за сими новыми реляціями вице-канцлеръ баронъ Остерманъ и ремарковъ своихъ о персидскихъ дѣлѣхъ не совершилъ.

Тако-жь тогда рекомендовано, чтобъ въ вящемъ секретѣ содержать о письмахъ, присланныхъ къ Кампредону, дабы онъ не вѣдалъ, для того, что и прежнія удерживаны.

№ 38.

Журналъ Верховнаго тайнаго совѣта.

11 марта 1726 г.

Въ Верховномъ тайномъ совѣтѣ присутствовали: его королевское высочество, герцогъ Голштинскій, генералъ фельдъ-маршалъ свѣтлѣйшій князь Меншиковъ, генералъ адмиралъ графъ Апраксинъ, тайные дѣйствительные совѣтники, графъ Толстой, князь Голицынъ.

Во первыхъ, свѣтлѣйшій князь предлагалъ о письмѣ къ нему тайнаго совѣтника графа Мусина-Пушкина, что требуетъ указу, по прибытіи въ Москву грузинской царицы, встрѣчу чинить-ли и какую, и караулъ и прочее содержать-ли, и притомъ представляетъ, какимъ образомъ то чинено, по прибытіи царевѣ въ Москву. Повелѣно послать къ нему указъ [1]), чтобъ чинилъ по тому прежнему примѣру, и о томъ записать въ протоколъ, который тогда же написанъ и отъ всѣхъ закрѣпленъ, а для апробаціи Ея Императорскому Величеству разсуждали, что о такомъ маломъ дѣлѣ докладывать не для чего.

Потомъ кабинетъ секретарь Макаровъ объявилъ челобитную графини Шереметевой, которую она подала Ея Императорскому Величеству, и та челобитная слушана, по которой разсуждать изволили, что въ прошеніи ея графини Шереметевой состоитъ воля Ея Императорскаго Величества и повелѣно ту челобитную принять къ дѣлу, а изготовленныя о томъ дѣлѣ тако-жь и графа Бондія отложили слушать до иного собранія, токмо приказано во мнѣніи, по дѣлу графа Бондія, (прибавить?) что то чинится ему изъ высокой Ея Императорскаго Величества милости.

---

[1]) Указъ состоялся 14 марта. См. ниже.

Въ томъ же собраніи зашло слово о кандидатахъ въ Сенатъ и тайный кабинетъ секретарь объявлялъ, что Ея Императорское Величество о президентѣ мануфактуръ-коллегіи изволили разсуждать, хотя та коллегія не великая, однако-жъ, дѣло новое. На что ему отъ Верховнаго тайнаго совѣта, объявлено, хотя онъ Новосильцовъ въ Сенатѣ сидѣть и будетъ, однако-жъ и въ коллегіи будетъ смотрѣть такъ какъ и прежде сего были президенты въ коллегіяхъ и въ Сенатѣ присутствовали, и для того выбранъ ему въ помочь въ вице-президенты прокуроръ Алексѣй Бибиковъ. И потомъ какое отъ Верховнаго тайнаго совѣта о тѣхъ кандидатахъ разсужденіе записано, о томъ повелѣно съ записки дать ему кабинетъ секретарю копію для докладу и апробаціи Ея Императорскому Величеству, которая и дана отъ оберъ-секретаря Юрьева.

Между тѣмъ слушаны дѣла иностранной коллегіи, о чемъ особливая записка.

Допущенъ сенаторъ князь Черкасской и Верховному тайному совѣту подавалъ два доношенія:

1) При которомъ сообщена печатная новая должность сенатская, котораго доношенія у него не принято, а спрошенъ былъ онъ князь Черкасской, что имѣетъ-ли Сенатъ указъ, чтобъ ту должность напечатавъ публиковать; на что онъ отвѣтствовалъ, что по указу велѣно всѣ публичные указы печатать, для того и та должность для разсылки въ коллегіи напечатана. На то ему сказано, что надлежало было о томъ донесть прежде Верховному тайному совѣту а не донесши печатать бы не надлежало. На что онъ князь Черкасской доносилъ, что, по присылкѣ изъ Верховнаго тайнаго совѣта отъ оберъ-секретаря Маслова съ той должности копія дана сего мѣсяца 9-го дня. Противъ того ему князю Черкасскому сказано, что о той копіи тайному Верховному совѣту тогда же извѣстно, что оную требовалъ онъ оберъ-секретарь, токмо для приключившихся ему справокъ, а надлежало было Сенату тогда же, какъ они ту должность изъ кабинета Ея Императорскаго Величества получили, объявить въ Верховномъ тайномъ совѣтѣ, чего отъ нихъ не учинено. И притомъ ему объявлено, что въ той сенатской должности есть нѣкоторая отмѣна, чего ради кабинетъ секретарь Макаровъ ту должность для приправки изъ Сената уже взялъ, въ кабинетъ, и для того-бъ нынѣ изъ Сената разсылкою той печатной должности обождали, и ежели куда посылали, чтобъ отобрали, разсуждая, что всей той должности публиковать не надлежитъ и приказано, чтобъ ту должность съ тою переправкою со-

общили въ Верховный тайный совѣтъ копію при доношеніи, разсуждая, что и въ другія мѣста куда надлежитъ лучше послать письменныя; печатную всякій получить можетъ, чего кому и знать не потребно.

2) О сборѣ рекрутъ, какъ изъ доимки, такъ и вновь положенныхъ, которого доношенія такожде не принято, а объявлено ему, князю Черкасскому отъ генерала фельдъ-маршала свѣтлѣйшаго князя, что то ихъ опредѣленіе будетъ смотрить онъ [такъ какъ президентъ воинской коллегіи]. На что оной князь Черкасской доносилъ, чтобъ повелѣно было то доношеніе принять и учинить рѣшеніе, по ихъ-ли опредѣленію быть повелѣно будетъ, или что отмѣнится; понеже-де въ томъ ихъ опредѣленіи написано: 1) чтобъ съ посадскихъ, денегъ, вмѣсто рекрутъ, не собирать, а собирать бы рекрутъ; 2) чтобъ въ вольницу не записывать, чего-де Сенатъ, безъ апробаціи Верховнаго тайнаго совѣта, учинить не можетъ. И отъ Верховнаго тайнаго совѣта онъ князь Черкасской спрошенъ, имѣетъ-ли Сенатъ указы, чтобъ съ посадскихъ вмѣсто рекрутъ брать деньгами, тако-жь и о запискѣ въ вольницу; на что онъ отвѣтствовалъ, что о томъ указы имѣютъ. Того ради, отъ Верховнаго тайнаго совѣта ему, князю Черкасскому, сказано, чтобъ они во всемъ томъ поступали, какъ указы повелѣваютъ, и на что указы имѣютъ, того передѣлывать трудно, однако-жь, чтобъ приходили [1]) въ среду.

При собраніи всего Верховнаго тайнаго совѣта, приходилъ тайный кабинетъ секретарь Алексѣй Макаровъ, извинялся предъ его королевскимъ высочествомъ, что онъ прежде не сообщилъ со отправленной за Ея Императорскаго Величества собственною рукою должности Сената.

И тогда ему отдано мнѣніе о учрежденномъ Верховномъ тайномъ совѣтѣ [2]), дабы донесъ Ея Императорскому Величеству для всемилостивѣйшей Ея на то апробаціи.

И онъ, тайный кабинетъ секретарь, вскорѣ возвратясь, объявилъ, что онъ о томъ Ея Императорскому Величеству доносилъ; изволила опредѣлить слушать въ иное время, а между тѣмъ, понеже остановка есть въ сношеніяхъ съ Сенатомъ изъ первыхъ трехъ коллегій за тѣмъ, что Сенатъ не принимаетъ промеморій, въ которыхъ не написано правительствующій; того ради изволила спросить, какъ о томъ написано во мнѣніи Верховнаго тайнаго совѣта и онъ Ея Величеству о томъ изъ того мнѣнія донесъ и Ея Величество соизволила повелѣть Сенату именоваться и писаться впредь съ нынѣшняго времени высокій Сенатъ, и чтобъ о томъ немедленно указы отправить.

---

[1]) Въ черновыхъ прибавлено: «изъ Сената».

[1]) Мнѣніе это см. ниже.

И присутствующіе въ Верховномъ тайномъ совѣтѣ, какъ его королевское высочество, такъ и прочіе приказали: въ Сенатъ и въ три первыя коллегіи указы отправить безъ умедленія, чтобъ въ дѣлахъ остановки не было; а протоколъ о томъ хотѣли закрѣпить при первомъ съѣздѣ.

№ 39.

Журналъ Верховнаго тайнаго совѣта.

11 марта 1726 г.

1726 года марта въ 11 день: Вверховномъ тайномъ совѣтѣ генералъ-фелтьмаршалъ свѣтлѣйшій князь предлагалъ, что пишетъ кнему, смосквы тайной дѣйствительной совѣтникъ графъ Мусинъ Пушкинъ, о грузинской царице, что оная истанбова поѣхала и вмоскву будетъ вскоре, того ради требуетъ указу, когда она кмосквѣ прибудетъ, чинитьли ей какую встрѣчу или нѣтъ, и караулу у нее бытьли и какой. И притомъ представляетъ, когда царь пріѣзжалъ в москву, тогда выслано было четыре корѣты, цуками, да нѣсколько лошадей сконюшни, такъ же и для ѣзды ево по Москвѣ даваны корѣты с конюшни жъ; Верховный тайный совѣтъ приказали кнему графу Мусину Пушкину от Верховнаго тайнаго совѣта послать указъ, чтобъ онъ о встрѣче царицы грузинской, и по пріѣздѣ еѣ вмоскву вовсемъ поступалъ противъ того, какъ чинено вприѣздъ царя грузинскаго и по прежнимъ примѣрамъ.

№ 40.

Журналъ Верховнаго тайнаго совѣта.

11 марта 1726 г.

1726 г. марта 11-го дня были въ Верховномъ тайномъ совѣтѣ его королевское высочество и прочія всѣ особы, кромѣ вицеканцлера барона Остермана.

Слушана въ началѣ реляція секретная, полученная изъ Царя Града отъ генерала-маіора Румянцова и резидента Неплюева, отъ 7-го февраля, № 2-й.

Чинено при слушаніи оной разсужденіе, что турки россійскую сто-

рону такъ усильно побуждаютъ о посылкѣ войскъ въ Персію и о дѣйствахъ тамо противу Ешрефа-хана, знатно въ томъ намѣреніи, чтобъ Ешрефъ услыша хотя приготовленіе сильное съ россійской стороны къ къ дѣйствамъ противъ его, принужденъ былъ скорѣе поддаться туркамъ и тако-бъ имъ туркамъ способнѣе было овладѣть всею Персіею. И приказано отъ Верховнаго тайнаго совѣта на память, чтобъ царю Вахтангу и генералу князю Долгорукову въ сочиняемую инструкцію внесть, дабы они когда въ прибытіе ихъ въ персидскіе краи шахъ Тахмасибъ склонность покажетъ и въ негоціацію вступитъ, о принятіи заключеннаго между Россіею и Турціею о Персіи трактата, дали знать немедленно чрезъ письма обрѣтающимся въ Персіи турскимъ паціямъ съ представленіемъ, чтобъ они въ такомъ случаѣ отъ дѣйствъ въ Персіи удержались, дабы изъ того усмотрѣть турское подлинное намѣреніе, поступятъ-ли они на то, или, уничтожа помянутую шаха Тахмасиба склонность, станутъ свои дѣйства тамо безъ остановки продолжать. Такожде-бъ царю-жь Вахтангу и генералу князю Долгорукову въ инструкцію-жь написать, чтобъ они, по усмотрѣнію конъюнктуръ, старались чрезъ пересылку съ Ешрефомъ корреспонденцію свесть и о его силѣ и намѣреніяхъ подлинное извѣстіе получить, и въ случаѣ потребномъ и самимъ его склонять къ россійской сторонѣ.

Потомъ читаны прочія министерскія реляціи, а имянно: камергера Ланчинского секретныя, подъ №№ 10 и 13. И, при слушаніи первой, въ которой между инымъ писано, что римско-цесарскій дворъ желаетъ корреспонденцію свесть съ шахомъ персидскимъ Тахмасибомъ чрезъ Россію, разсуждали, что при настоящемъ случаѣ можно римско-цесарскому двору ту корреспонденцію съ шахомъ имѣть чрезъ Россію позволить и письма ихъ въ Персію и изъ Персіи пересылать.

Притомъ представлено о перенятыхъ напредъ сего здѣсь шаха Тахмасиба грамотахъ, къ Цесарю, къ папѣ и къ королю французскому, которыя посланы были изъ Персіи чрезъ капуцина французской націи, и чинено разсужденіе, что хотя шахъ въ оной грамотѣжь къ Цесарю писалъ съ нѣкоторою противностію о Россіи, однакожь бы оную Цесарю нынѣ объявить не безъ потребно, дабы онъ видѣлъ, что шахъ уже самъ прежде къ нему Цесарю начало корреспонденціи учинилъ. И приказано съ той шаха персидскаго грамоты прінскать переводъ, для вящаго разсужденія о томъ въ Верховномъ тайномъ совѣтѣ.

Еще чтены реляціи: тайнаго совѣтника графа Александра Головкина, двѣ секретныя, №№ 10 и 11.

Чрезвычайнаго посланника графа Николая Головина, секретная, № 17-й.

Посла князя Куракина секретнаяжь, № 13.

Тайнаго совѣтника графа Ивана Головкина секретная, № 2.

Резидента Алексѣя Бестужева двѣ секретныя №№ 8 и 9.

Камергера князя Сергѣя Голицына, № 5.

Тогоже дня отдана выписка изъ протоколу Верховнаго тайнаго совѣта о назначенныхъ въ Сенатъ прибавочныхъ персонахъ трехъ человѣкахъ, и о опредѣленіи въ манифактуръ коллегію прокурора Бибикова вице-призидентомъ, тайному кабинетъ секретарю Алексѣю Макарову ради донесенія Ея Императорскому Величеству и требованія на то Ея Всемилостивѣйшей резолюціи.

№ 41.

Протоколъ Верховнаго тайнаго совѣта.

13-го марта 1726 года [1]).

Понеже Верховному тайному совѣту извѣстно учинилось, что въ Сенатъ исъ первыхъ трехъ коллегій промеморей не принимаютъ, затѣмъ, что во оныхъ не пишутъ правительствующимъ, такожъ и изъ другихъ коллегій не знаютъ какимъ образомъ Сенатъ титуловать, отчего въ дѣлахъ есть остановка,— того ради отъ Верховнаго тайнаго совѣта, сего марта 11-го дня ходилъ о томъ докладывать Ея Императорскому Величеству тайной кабинетъ секретарь Алексѣй Макаровъ, и пришедъ объявилъ что Ея Императорское Величество по представленію Верховнаго тайнаго совѣта указала Сенату съ нынѣшняго времени имяноватца и писатца Высокій Сенатъ, а не правительствующій для того что слово сіе правительствующій, непристойно. И какъ въ посылаемыхъ и отправляемыхъ изъ Сената куды надлежитъ промеморіяхъ, и указехъ, писать изъ высокого Сената, такъ и изъ коллегій исъ которыхъ опредѣлено промеморіями, а изъ другихъ доношеніями писать въ высокій Сенатъ, и о томъ послать указы, въ Сенатъ и въ первые три коллегіи иностранную, въ военную и адми-

[1]) Хотя въ подлинномъ протоколѣ числа не выставлено, но изъ указа Императрицы Сенату отъ 18 марта видно, что протоколъ этотъ долженъ былъ состояться 13 марта.

ралтейскую, отъ Верховнаго тайнаго совѣта, а въ протчие коллегіи и куды надлежитъ ради вѣдома велѣть дать знать изъ Сената.

Подлинный подписали: *Карлъ Фридрихъ. Александръ Меншиковъ. Генералъ-адмиралъ графъ Апраксинъ. Канцлеръ графъ Головкинъ. Князь Дмитрій Голицынъ. Графъ Петръ Толстой. Василій Степановъ.*

№ 42.

Указъ Ея Императорскаго Величества, состоявшійся въ Верховномъ тайномъ совѣтѣ дѣйствительному тайному совѣтнику графу Мусину-Пушкину.

14 марта 1726 г.

Сего марта 11-го дня 1726 году, Верховный тайный совѣтъ, по письму твоему, къ генералъ-фельдъ-маршалу и кавалеру свѣтлѣйшему князю Меншикову, приказали, по прибытіи къ Москвѣ грузинской царицы, какъ о встрѣчѣ, такъ и по пріѣздѣ ея въ Москву о караулѣ и прочемъ во всемъ поступать противъ того, какъ чинено въ пріѣздѣ царя, и по прежнимъ примѣромъ, и тайному дѣйствительному совѣтнику графу Мусину-Пушкину чинить о томъ по сему Ея Императорскаго Величеству указу.

Таковъ указъ запечатанъ въ пакетѣ въ иностранной коллегіи бывшею кабинетскою печатью, и посланъ чрезъ обыкновенную почту тогожъ числа.

О исполненіи репортовано апрѣля 4-го дня 1726 года.

№ 43.

Журналъ Верховнаго тайнаго совѣта.

16 марта 1726 года.

Въ собраніи были: генералъ-фельдъ-маршалъ, свѣтлѣйшій князь Меншиковъ, генералъ-адмиралъ графъ Апраксинъ, канцлеръ графъ Головкинъ, тайный дѣйствительный совѣтникъ князь Голицынъ.

При томъ собраніи слушано мнѣніе, по дѣлу графа Бондія, объ отдачѣ ему во владѣнье на пять лѣтъ мастности Кирумпѣ, за долговую сумму [1]). Повелѣно къ тому мнѣнію приполнить, ежели Ея Императорское Величество, той мастности во владѣнье такимъ образомъ отдать не укажетъ, то не сопзволено-ль будетъ ту долговую сумму

[1]) Въ черновыхъ: „за одиндцать тысячъ ефимковъ“.

заплатить ему, изъ рижскихъ доходовъ, что и приполнено и отдано тогда же то мнѣніе тайному кабинетъ-секретарю Макарову, чтобъ онъ о томъ донесъ для апробаціи Ея Императорскому Величеству.

Потомъ изволилъ прибыть королевское высочество герцогъ Голштинскій.

А по немъ тайный дѣйствительный совѣтникъ графъ Толстой и тайный кабинетъ-секретарь Макаровъ, возвратясь, объявилъ:

1) Что онъ, о учрежденіи Верховнаго тайнаго совѣта (которое отдано ему сего мѣсяца 11-го дня, чтобъ онъ донесъ Ея Императорскому Величеству для всемилостивѣйшей апробаціи) Ея Величеству докладывалъ, которое слушать и апробовать соизволила, кромѣ нѣкоторыхъ пунктовъ, которымъ притомъ отдалъ записку [1]).

2) Что Ея Императорское Величество, изъ представленныхъ, отъ Верховнаго тайнаго совѣта, въ сенаторы, кандидатовъ, изволила указать быть мануфактуръ-коллегіи президенту Новосильцову, а въ той коллегіи вице-президентомъ—прокурору Алексѣю Бибикову, однакожъ ему Новосильцову и въ коллегіи той надсматривать; въ Сенатъ же Ивана Плещеева на разсужденіе Верховнаго тайнаго совѣта.

3) Что онъ о мнѣніи по дѣлу графа Бондія, Ея Императорскому Величеству докладывалъ, и Ея Величество изволила отдать челобитную вдовы Анны Даніенъ-Стерской, которую указала въ Верховномъ тайномъ совѣтѣ выслушать и учинить рѣшеніе. И той челобитной Верховный тайный совѣтъ слушавъ разсудили, въ томъ мнѣніи дополнить, что помянутой мастности Кирумпе, по подписной челобитной Его Императорскаго Величества, быть въ арендѣ за нею челобитчицею по смерть ея, а графу Бондію долговую сумму заплатить изъ рижскихъ доходовъ, съ такимъ объявленіемъ, что ему то учинено изъ особливой Ея Императорскаго Величества милости. И то мнѣніе отдано паки ему господину Макарову, чтобъ донесъ Ея Величеству для апробаціи.

По представленію генерала фельдъ-маршала свѣтлѣйшаго князя приказано принять у него извѣстіе или прошеніе о жалованной грамотѣ на вотчины и оную сочинить.

Между тѣмъ слушаны дѣла внѣшнія.

Потомъ допущены были съ доношеніями господа сенаторы, Мамоновъ, Салтыковъ, Девіеръ, Долгорукой, Черкасской и оберъ-прокуроръ Бибиковъ, изъ которыхъ слушано одно доношеніе, которое принесено для апробаціи о сборѣ о допмочныхъ и вновь положенныхъ рекрутъ

[1]) См. приложеніе къ этому журналу.

и по тому доношенію Верховнаго тайнаго совѣта рѣшеніе учинено, о чемъ значитъ въ протоколѣ, а съ прочими доношеніями имъ объявлено, чтобъ были въ будущій понедѣльникъ, и для того Верховный тайный совѣтъ, для ихъ сенатскихъ дѣлъ, положили съѣзжаться въ понедѣльники, сверхъ прежде опредѣленныхъ двухъ дней въ недѣлѣ.

Господа же сенаторы словесно докладывали, что-де адмиралтейская коллегія требуетъ отъ Сената указу: изъ приготовленныхъ во Брянску лѣсовъ, указные суды въ которыхъ мѣстахъ строить повелѣно будетъ,—на что имъ отъ Верховнаго тайнаго совѣта объявлено, что надлежитъ строить суды въ тѣхъ мѣстахъ, гдѣ лѣса изготовлены.

По выходѣ тѣхъ сенаторовъ, его королевское высочество предложилъ челобитную оберъ-прокурора Ивана Бибикова, что онъ бьетъ челомъ за службы свои, о дачѣ въ Лифляндіи деревень, да къ тому изъ прежде бывшихъ тестя его, Каширскаго уѣзду, села Иванкова, по которой челобитной разсуждено, доложить Ея Императорскому Величеству, чтобъ ему Бибикову дать въ Лифляндіи 20 гаковъ, а о вышеозначенныхъ тестя его деревняхъ, какъ отписаны и графу Брюсу отданы, о томъ справиться.

Приложеніе къ журналу Верховнаго тайнаго совѣта отъ 16 марта 1726 года.

Мнѣніе не въ указъ о новомъ учрежденномъ тайномъ совѣтѣ.

1) Тайный совѣтъ можетъ для домашнихъ и внутреннихъ дѣлъ, въ среду, а для чюжестранныхъ дѣлъ въ пятокъ съѣзжаться, но когда много дѣла есть, или нужное дѣло приключится, то оному чрезвычайно для съѣзда повѣстить.

2) Понеже Ея Величество во ономъ тайномъ совѣтѣ первое президентство сама управляетъ, и причина имѣется уповать, что она персонально часто присутствовать будетъ, и того ради оной тайный совѣтъ толь наименше за особливое коллегіумъ или инако почтенъ быть можетъ, понеже оной токмо Ея Величеству ко облегченію въ тяжкомъ Ея правительства бремени служитъ, всѣ дѣла скорѣе отправлены и рѣшены и болѣе нежели отъ одного къ Ея Величества безопасности и государства приращенія разсужденіе имѣто будетъ, дабы толь безопаснѣе высокимъ Ея имяпемъ указы выходили, а, имянно, не въ указъ слѣдующимъ образомъ

Впачалѣ писать: «Мы Божіею милостію».

Въ срединѣ: «повелѣваемъ»,

А во окончаніи: «данъ въ нашемъ тайномъ совѣтѣ».

Послѣ датума: «По указу Ея Императорскаго Величества».

3) Никакимъ указомъ прежде не выходить, пока оные въ тайномъ совѣтѣ совершенно не состоялись, протоколы не закрѣплены и Ея Величеству для всемилостивѣйшей апробаціи прочтены не будутъ, и, потомъ, могутъ оные, по учиненному здѣсь опредѣленію, отъ дѣйствительного статского совѣтника Степанова закрѣплены и отправлены быть.

4) Тѣ рапорты, доношенія или представленія, которые изъ Сенату и другихъ коллегій, или канцелярій, приходить могутъ и до вершенія тайного совѣта принадлежатъ, не имѣютъ на имя тайного совѣта, но, для объявленной во второмъ пунктѣ причины, прямо на имя Ея Императорскаго Величества надписаны быть, однакоже къ поданію въ тайномъ совѣтѣ.

5) Когда Ея Величество сама присутствовать изволитъ, то въ Ея всемилостивѣйшемъ соизволеніи о томъ предлагать что за благо разсудить; когда же она присутствовать не изволитъ, то бы лучше, чтобъ каждому какой департаментъ или повытье дано было, о чемъ онъ предложеніе чинить имѣетъ, дабы прежде довольно разсудить:

1) Потребное-ли оное дѣло.

2) Какъ оное лучше дѣлать, и въ томъ опредѣленіе учинить, дабы толь легче Ея Императорское Величество всемилостивѣйшую свою резолюцію принять и учинить могла.

6) Въ тайномъ совѣтѣ надобно два протокола держать, одинъ образомъ журнала, который подписывать не надлежитъ; другой же о учиненныхъ въ тайномъ совѣтѣ резолюціяхъ и опредѣленіяхъ, который тайному совѣту закрѣплять.

7) Надлежитъ тайному совѣту имѣть свою канцелярію и дѣла по разному состоянію и натурѣ въ канцеляріи раздѣлить, дабы все порядочно было, и безъ конфузій благовремянно отправлено быть могло, но попеже сія Канцелярія инымъ въ доброй образецъ быть имѣетъ, чтобъ толико непотребного письма не было, и штатъ непотребными служителями не отягощать;—того ради учрежденіемъ сей канцеляріи зѣло осторожно поступать надлежитъ и все съ великимъ разсужденіемъ постановить, дабы и въ содержаніи секретныхъ дѣлъ безъ опасенія было.

8) Чюжестранные министры, какъ прежде сего, такъ и впредь, остаются при коллегіи иностранныхъ дѣлъ, яко своемъ ординарномъ и

обыкновенномъ мѣстѣ, но оная коллегія должна всегда о предложеніяхъ тѣхъ министровъ Ея Императорскому Величеству въ Верховномъ тайномъ совѣтѣ для всемилостивѣйшей резолюціи доносить.

9) Дѣла, которыя въ тайномъ совѣтѣ обращаться имѣютъ, будутъ:

1) Чюжестранныя.

2) Всѣ тѣ, которыя до Ея Императорскаго Величества собственнаго высочайшаго рѣшенія касаются.

10) Какъ Сенатъ, такъ и всѣ прочія коллегіи, по обыкновенному до сего времяни учрежденію и подчиненію въ совершенномъ такомъ дѣйствіи и власти, оставлены быть имѣютъ, чтобъ оныя всѣ происходящія дѣла, которыя, по уставамъ и прочимъ состоявшимся указомъ, регламентамъ и инструкціямъ, вершены быть могутъ, и впредь вершили, и въ дѣйство производили, и во всемъ томъ поступали, какъ блаженныя памяти Его Императорскаго Величества въ 1718-мъ году декабря 22-го дня публикованной указъ повелѣваетъ.

Но въ дѣлахъ вящшей важности и о чемъ уставу и опредѣленія не имѣется, или которыя собственному Ея Императорскаго Величества рѣшенію подлежатъ и о которыхъ въ томъ же указѣ изображено, то имѣетъ Сенатъ изображеннымъ въ четвертомъ пунктѣ образомъ написавъ на имя Ея Императорскаго Величества со мнѣніемъ своимъ въ тайный совѣтъ подавать, а новыя подати, или иныя какія новыя учрежденія имѣютъ быть опредѣлены въ Верховномъ тайномъ совѣтѣ.

11) Первыя три коллегіи подъ Сенатомъ быть не могутъ, якоже и безъ того иностранная никогда отъ оного не зависивала, и хотя бы Ея Величество Сама въ совѣтѣ не присутствовала, и дѣла не такого состоянія были, что оныя для тайности токмо Ея Величеству донесены быть имѣютъ, но требуютъ зрѣлого разсужденія, то однакоже оное въ томъ намѣреніи совѣту предложено, и тогда о воспріятыхъ въ томъ мѣрахъ Ея Императорскому Величеству для всемилостивѣйшей апробаціи отъ всего совѣта донесено будетъ. А потомъ надлежащіе о томъ указы въ Сенатъ или въ первѣйшія коллегіи Высочайшимъ Ея Императорскаго Величества имянемъ отправлены будутъ.

12) Аппелляціи на Сенатъ, или прочихъ первѣйшихъ трехъ коллегій всемѣрно къ Ея Императорскому Величеству учинить позволено быть имѣетъ, и въ тайный совѣтъ къ вящшему разсмотрѣнію и разсужденію подавать, однакожь съ такимъ изъятіемъ, ежели кто будетъ чинить аппелляцію съ продерзостію: 1) о какихъ дѣлехъ ординарныхъ за обиду какую, или за земли, или другія подобныя тому и тѣхъ

штрафовать денежнымъ штрафомъ, платить ему безчестье тѣмъ судьямъ, также и на судьяхъ, которые неправо рѣшатъ, править безчестье и съ убытки того челобитчика; 2) ежели же челобитчикъ продерзостно напишетъ на котораго судью съ злаго своего умыслу, приличествуя къ какимъ смертнымъ винамъ, а тотъ того не учинилъ, то за то будетъ повиненъ смерти. А ежели судья въ томъ виновенъ будетъ, то съ тѣмъ судьею тожъ учинить, дабы ни Ея Императорское Величество, ни тайный Ея совѣтъ продерзными апелляціями утруждены не были.

13) Для генеральнаго управленія и надзиранія, которое тайный совѣтъ надъ всѣми коллегіями и прочими имѣть долженъ, и о чемъ еще разныя полезныя опредѣленія могутъ учинены быть, то зѣло торопиться не надобно, потому что все оное всевысочайшимъ Ея Императорскаго Величества имянемъ чинится, дабы польза всей Имперіи толь подлиннѣе получена и въ народѣ навящшее прославленіе находила и явна была.

Понеже сношеніе съ Сенатомъ изъ другихъ коллегій остановилось за тѣмъ, что не вѣдаютъ, какимъ образомъ Сенатъ титуловать, ибо Правительствующій уже писать не возможно, того ради Сенату придать титулъ высокоповѣренный, или и просто, высокій Сенатъ.

А изъ Сенату въ тѣ коллегіи писать указъ изъ Сенату, кромѣ трехъ коллегій, а въ три первыя коллегіи по прежнему указу промеморіями.

Понеже о Святѣйшемъ Синодѣ, какъ оному съ нынѣшнимъ Сенатомъ писаться, никакого опредѣленія не учинено, того ради, чтобъ оному писать впредь въ Сенатъ указомъ о старыхъ и обыкновенныхъ дѣлахъ, на которыя есть указы и рѣшенія, а о новыхъ какихъ дѣлахъ никакихъ указовъ Синоду самимъ не выдавать, но напередъ обо всемъ Ея Императорскому Величеству доносить въ Верховномъ тайномъ совѣтѣ, и что о семъ постановится, о томъ Синоду объявить и первый указъ о томъ отправить къ нимъ за Ея Императорскаго Величества собственною рукою.

Сіе мнѣніе принесъ тайный кабинетъ секретарь Алексѣй Макаровъ, марта 16, 1726 г. и объявилъ, что Ея Императорское Величество оное во всемъ апробовать соизволила, только-бъ 3-й пунктъ отмѣнить, а о 5-мъ и послѣднемъ пунктѣ, о Синодѣ, впредь особливое учрежденіе со мнѣніемъ учинить, о чемъ предъявилъ слѣдующую записку:

На 3-й, чтобъ о важныхъ дѣлахъ поставя протоколы и на мѣрѣ и не подписавъ напередъ для апробаціи къ Ея Императорскому Вели-

честву взносить одной по случаю смотря по важности дѣла и двумъ персонамъ присутствующимъ отъ того Верховнаго тайнаго совѣта, и какъ уже Ея Императорское Величество изволитъ апробовать, тогда подписывать и въ дѣйство производить.

На 5-й, о особыхъ апартаментахъ учинить особое мнѣніе со изъясненіемъ.

На послѣдній пунктъ, о сношеніи Синоду съ Сенатомъ, не лучше ли такимъ образомъ учинить, чтобъ сносились промеморіями, или такимъ примѣромъ, какъ прежде писывали изъ Синода въ Вышній судъ, также и изъ Вышняго суда въ Синодъ, а о новыхъ синодскихъ дѣлахъ, и какъ имъ впредь выдавать указы, учинить мнѣніе со изъясненіемъ.

И въ Верховномъ тайномъ совѣтѣ, слушавъ оное, приговорили: по тому Ея Императорскаго Величества указу о чемъ подлежитъ объявить и публиковать, о томъ послать указъ въ Сенатъ и оному сочинить экземпляръ и оный прочитать въ Верховномъ тайномъ совѣтѣ, а о прочемъ, противъ 5-го пункта, о апартаментахъ и противъ послѣдняго о Синодѣ сочинить мнѣніе ради донесенія Ея Императорскому Величеству, для Ея Всемилостивѣйшей апробаціи, такожь объ аппелляціяхъ выправиться съ указы и уже поставя о томъ на мѣрѣ публиковать.

Оригинальный подписанъ тако: *Карлъ Фридерихъ. Александръ Меншиковъ. Генералъ-адмиралъ графъ Апраксинъ. Канцлеръ графъ Головкинъ. Графъ Петръ Толстой. Князь Дмитрій Голицынъ. Василій Степановъ.*

№ 44.

Журналъ Верховнаго тайнаго совѣта.

16-го марта 1726 г

1726 г. марта 16-го были въ Верховномъ тайномъ совѣтѣ его королевское высочество и прочіе всѣ, кромѣ вице-канцлера барона Остермана.

Прежде прибытія его королевскаго высочества разсужденіе имѣли о отвѣтѣ на листъ турскаго визиря, къ Ея Императорскому Величеству присланный, и говорили, что приличнѣе на оный отвѣтствовать визирю чрезъ письмо отъ канцлера, ибо при семъ случаѣ отъ султана грамоты къ Ея Императорскому Величеству не было, а токмо отъ великаго визиря.

Въ началѣ донесено о послѣдней почтѣ иностранной, пришедшей

13-го марта, что на опой реляціи важныхъ отъ министровъ россійскихъ не было и сказано отчасти о матеріи дѣла, что во оныхъ написано.

Потомъ отъ канцлера представлено, чтобъ для слушанія иностранныхъ дѣлъ опредѣлить среду, а не пятокъ, ибо почта приходитъ въ воскресенье и въ четвертокъ, то можно тѣми днями реляціи прежде въ коллегіи пересмотрѣть, такожъ и его королевскому высочеству донесть экстрактъ, сочиня по нѣмецки, и на тотъ день сонзволено.

Подписаны протоколы, 1-й о Сенатѣ, какъ оному писаться, 2-й о жалованной грамотѣ графу Брюсу, только опой еще писать не велѣно, а прежде велѣно справиться, и о томъ записано въ журналѣ о внутреннихъ дѣлѣхъ.

Приготовленная грамота отъ Ея Императорскаго Величества къ Цесарю съ рекомендаціею о графѣ Левольдѣ контрасигнирована у канцлера и отдана, къ подписанію Ея Величеству, тайному кабинетъ секретарю Макарову.

Послѣ того представлено о рескриптахъ къ министрамъ россійскимъ, которые отпущены изъ коллегіи иностранныхъ дѣлъ на двухъ почтахъ, что изволятъ-ли протоколы оныхъ крѣпить, такожде и впредь въ отправленіи такихъ рескриптовъ какъ поступать, и тѣхъ протоколовъ не крѣпили, а опредѣлено, чтобъ такіе протоколы крѣпить въ коллегіи, а о важныхъ дѣлахъ слушать и крѣпить въ Верховномъ тайномъ совѣтѣ.

Потомъ читаны грамоты къ королю и королевѣ шведской, приготовленныя съ посломъ шведскимъ, а его королевское высочество читалъ нѣмецкіе концепты и оные апробованы.

Читанъ черный протоколъ прежде сего написанный, о дачѣ царю Вахтангу и генералу князю Долгорукому для походу въ Персію и поставленъ на мѣрѣ съ прибавленіемъ о его годовомъ удовольствѣ и положено его отправлять безъ умедленія, требуя апробаціи Ея Величества о томъ опредѣленіи, а о Дилгиреѣ приказано согласиться съ царемъ, чѣмъ оный доволенъ быть можетъ.

Въ то собраніе приходилъ тайный кабинетъ секретарь Алексѣй Макаровъ, со мнѣніемъ о тайномъ совѣтѣ, и объявилъ, что Ея Императорское Величество оный во всемъ апробовать изволила, съ прибавкою на 3 и 5 и послѣдній пункты, которую сама учинить сонзволила.

О донскихъ казакахъ Иванѣ Хромомъ и Данилѣ Ефремовѣ протоколъ слушанъ и во оный прибавлено, объ отдачѣ имъ достальныхъ изъ Сената за прежній персидскій походъ денегъ и отдать тайному

кабинетъ секретарю Макарову ради донесенія Ея Императорскому Величеству о апробаціи.

Чтенъ проектъ объ алліанціи съ королемъ прусскимъ и секретными артикулы и оный апробованъ и нѣмецкій его королевское высочество оставилъ у себя; и разсуждено, тотъ проэктъ прочесть Ея Величеству, а потомъ оный Мардефельду сообщить, а другой въ Берлинъ къ графу Головкину послать.

И въ тоже время приказано тайному кабинетъ секретарю Макарову Ея Величеству доложить, когда изволитъ помянутый проэктъ у себя или въ тайномъ совѣтѣ выслушать.

Который потомъ вскорѣ возвратясь объявилъ, что Ея Величество изволила сказать, что, для выслушанія онаго проэкта, соизволитъ быть, ежели время допуститъ, въ пятокъ по полудни въ анартаментъ Верховнаго тайнаго совѣта.

Потомъ чтена записка конференціи, имѣвшей съ Кампредономъ въ 14-й день марта. И разсуждали о отвѣтѣ Кампредону на его предложеніе и положили о томъ о всемъ еще совѣтовать и опредѣленіе учинить въ пятницу.

Потомъ читана промеморія посла князя Куракина, поданная при французскомъ дворѣ, о негоціаціи союза съ Франціею въ доказательство, какъ въ томъ съ стороны россійской донынѣ справедливо поступлено.

Чтена краткая выписка о турскихъ дѣлехъ изъ послѣднихъ реляцій россійскихъ министровъ при Портѣ обрѣтающихся. Его королевское высочество требовалъ, чтобъ ему сіе по нѣмецки сочинить.

Дѣйствительный тайный совѣтникъ графъ Толстой, при чтеніи оной выписки, разсуждалъ, чтобъ отвѣтствовать туркамъ на ихъ предложенія, что понеже шахъ персидскій Тахмаспъ началъ съ Россіею корреспондовать, и шлетъ сюда посла, съ которымъ имѣетъ быть соглашенось о приступленіи его къ трактату, постановленному съ Портою о Персіи, и затѣмъ дѣйствъ въ Персіи чинить не можно; и для того-бъ Порта отъ дѣйствъ тамо удержалась, пока съ Тахмасибомъ соглашенось будетъ, и что впрочемъ войска наши въ Персіи есть, и еще пошлются.

О начатой негоціаціи съ Цесаремъ разсуждали Портѣ отвѣтствовать, что издревле со онымъ у Россіи есть корреспонденція и министры во обои стороны посылаются, и о всякихъ случающихся дѣлехъ согласія чинятся, отчего Портѣ никакого подозрѣнія имѣть не надлежитъ.

*

Такожде разсужденіе чинено, что усмотрѣвается изъ поступокъ турскихъ, что они сами въ настоящемъ времяни боязнь имѣютъ, и для того-бъ нынѣ противъ ихъ съ россійской стороны пріуготовленія чинить продолжать, еже бы турки увидя снисходительнѣе поступать стали.

Подписанъ протоколъ о дѣлѣ графа Біелке.

Потомъ его королевское высочество отдалъ челобитную обрѣтающагося въ Швеціи чрезвычайнаго посланника графа Николая Головина, о прибавкѣ ему жалованья для тамошняго житія и на заплату долговъ, и чтобъ ему дать чинъ генерала адъютанта при флотѣ—и опредѣлено, чтобъ давать ему въ прибавку къ настоящему жалованью въ приказъ по тысячѣ рублевъ на годъ до указу, а о чинѣ генерала адъютанта при флотѣ доложить Ея Императорскому Величеству, что его въ оный опредѣлить можно.

Представлено о доношеніяхъ, принесенныхъ изъ Сената генерала фельдмаршала князя Голицына, которыя велѣно отдать паки въ Сенатъ, кромѣ тѣхъ, въ которыхъ есть вѣдомости о Дели-Салтанѣ и Ширинбеѣ.

Прибывшаго изъ Дербеня армянского епископа Мардироса опредѣлено отпустить паки въ Дербень и дать ему жалованья триста рублевъ.

Представлено словесно о хивинскомъ послѣ, который съ Флоріемъ пріѣхалъ и остался въ Астрахани, и оного изъ Астрахани сюда взять велѣно.

Въ ту же бытность въ тайномъ совѣтѣ положено для съѣзду прибавить третій день, а именно, понедѣльникъ, ради сенатскихъ, чтобъ въ тотъ день только тѣ дѣла слушать.

№ 45.

Протоколъ Верховнаго тайнаго совѣта.

16 марта 1726 г.

Марта 16 дня 1726 году. Слушано изъ Сената доношеніе, и притомъ сенатское мнѣніе, о зборѣ изъ донмки и о наряде вновь рекрутъ для комплету армейскихъ и гарнизонныхъ полковъ, такъ же въ артилерію и адмиралтейство, по которому доношенію въ Верховномъ тайномъ совѣтѣ слѣдующее рѣшеніе учинено: по 1-му пункту, рекрутамъ новое расположеніе учинить съ дву сотъ душъ, понеже положенное число сполна бездонмки въ зборѣ быть не можетъ. А въ полки

нынѣ передъ прежнимъ въ комплетъ требуютъ съ прибавкою, а особливо въ низовой корпусъ; по 2-му и 3-му съ посадскихъ вмѣсто рекрутъ съ тѣхъ посадовъ, которые сами платить деньгамъ похотятъ, брать по прежнему указу по сту рублевъ за человѣка, а которые посады денегъ платить не похотятъ съ тѣхъ брать рекрутъ натурою, понеже о взятье съ нихъ деньгами опредѣленіе учинено было для ихъ купецкихъ людей выгоды, и для того дается нынѣ имъ въ томъ на волю, токмо для извѣстія доложить о томъ Ея Императорскому Величеству. А о пріемѣ помянутыхъ рекрутъ у плательщиковъ и о дачѣ имъ въ томъ отписей безволокитно, какъ земскимъ комисаромъ и офицеромъ, которые збирать опыхъ будутъ, такъ и офицеромъ же опредѣленнымъ изъ военной колегіи, для пріему и отводу ихъ въ указныя мѣста, чинить по указу 1725-го году маия 5-го дня, и чтобъ какъ въ пріемѣ тѣхъ рекрутъ у плательщиковъ, такъ и въ дачѣ имъ въ томъ отписей волокиты не было; поступать въ томъ равно какъ въ плакатѣ положено о платежѣ подушныхъ денегъ, а когда сколко тѣхъ рекрутъ въ зборѣ будетъ, о томъ комисаромъ и оставшимъ офицеромъ репортовать въ военную и въ каморъ коллегіи тако жь и къ генераломъ-маеромъ покамѣстъ оныя въ губерніяхъ будутъ; по 4-му, о пріемѣ рекрутъ въ простомъ платье какое они въ домахъ своихъ носили, а не въ мундирахъ, чинить по силѣ прежнихъ указовъ и о томъ наборщикомъ подтвердить указами, и въ народъ публиковать; по 5-му, доимочныхъ рекрутъ выбирать по доимочнымъ росписямъ и на комъ та доимка написана, а въ платежѣ отписей не положатъ, на тѣхъ взыскивать нечиня никакого послабленія, а буде которые станутъ объявлять отписи или росписки, что они по складкамъ платили деньги другимъ помѣщикомъ, которые, взявъ у нихъ деньги, рекрутъ за нихъ неотдали, или и были отдаваны, да за какою негодностію неприняты, и на такихъ помѣщикахъ, которые деньги забрали, а рекрутъ за складчиковъ не отдали, по подлинному свидѣтельству править тѣхъ рекрутъ безъ всякой пощады; да сверхъ того на нихъ же править штрафъ равно тому какъ по указу за бѣглыхъ положено, а о пустотѣ съ кого тѣхъ доимочныхъ взять нѣкого, освидѣтельствовать полковникомъ, а въ небытность ихъ оставшимъ офицеромъ съ земскими комисарами обще, а генераломъ-маеромъ, чтобъ имъ въ другихъ положенныхъ на нихъ дѣлахъ остановки и помѣшательства не было, въ то свидѣтельство не вступать; по 6-му, въ указѣхъ наборщикамъ написать, что-бъ принимали тѣхъ рекрутъ не все великорослыхъ людей, какихъ мало гдѣ сыскатца можетъ (какъ-то чинили наборщики собою и отъ того

происходили народныя тягости и убытки), токмо смотрѣть имъ того чтобъ были люди здоровые и въ службу годные, и въ указныя лѣта.

Подлинный подписали: *Карлъ Фридерихъ. Александръ Меншиковъ. Генералъ адмиралъ графъ Апраксинъ. Канцлеръ графъ Головкинъ. Князь Дмитрій Голицинъ и графъ Петръ Толстой. Василій Степановъ.*

Подписанъ въ 21 день марта 1726 г.

ПРИЛОЖЕНІЕ.

Доношеніе (Сената) въ Верховный тайный совѣтъ.

По присланному изъ Верховнаго тайнаго совѣта указу: въ Сенатѣ по сношенію съ военною коллегіею опредѣлено для комплекту армейскихъ и гарнизонныхъ полковъ и въ адмиралтейство и въ артиллерію, собирать рекрутъ доимочныхъ, которыхъ военная коллегія объявляетъ въ доимкѣ двадцать двѣ тысячи девять сотъ тридцать четыре человѣка; въ томъ числѣ нарядовъ до 724 году шестнадцать тысячь восмьдесятъ девять; да въ томъ году положеннаго вновь зъ душъ шесть тысячь восемъ сотъ сорокъ пять, да къ тому въ прибавокъ собрать въ новь зъ двусотъ пятидесятъ душъ рекрута. Которыхъ имѣетъ быть въ зборѣ девятнадцать тысячь шесть сотъ семьдесятъ шесть, опричъ Кіевской и Азовской губерній, однодворцовъ и сибирской губерніи, такъ-же приписныхъ слободъ къ Екатеринбурхскимъ заводамъ.

А понеже притомъ расположеніи и по сношенію съ военною коллегіею усмотрено, что съ купечества положенныхъ по указу 724 году вмѣсто рекрутъ денегъ еще и запервой нарядъ, только около шестой доли изъ магистратовъ въ рентерей въ отдачѣ, а протчіе въ доимкѣ, того ради въ нынѣшней нарядъ положено взять рекрутами, а не денгами которыхъ надлежитъ быть въ зборѣ, опричъ сибирской губерніи, шесть сотъ тритцать, въ такомъ разсужденіи что тѣ рекруты могутъ подспорить сбираемымъ съ крестьянства. А ежели положить деньгами то не безъ сумнѣнія, что такая жь произойти можетъ доимка какая и за первой нарядъ, и тако, время отъ времяни умножитца доимка, а когда оную будутъ съ правежемъ выбирать, то могутъ купечество притти въ разореніе и въ настоящемъ съ нихъ подушномъ окладе не безъ помѣшательства.

Такъ же и то усмотрено, что отъ пріему въ вольницу чинитца народная тягость и въ сборахъ рекрутскихъ помѣшательство, о чемъ принявъ въ разсужденіе важные резоны опредѣлено: тотъ въ вольницу пріемъ, отставить.

А по должности за подписаніемъ собственныя Ея Императорского Величества руки, данной Сенату марта 7-го дня, по 2-му пункту велѣно: Сенату дѣла отправлять, по указомъ, уложенью и государственнымъ правамъ, разве такое дѣло случитца, на которое нѣтъ ясныхъ указовъ или какое новое и весма важное, которое собственному Ея Императорского Величества рѣшенію подлежитъ, о такихъ доносить Ея Императорскому Величеству въ Верховномъ тайномъ совѣтѣ, представя свое мнѣніе и требовать резолюціи.

А вышеозначенное какъ положеніе за рекрутъ съ купечества деньгами, такъ и пріемъ въ вольницу уставлено по указамъ, за подписаніемъ блаженные и вѣчнодостойные памяти Его Императорского Величества собственные руки. Того ради, бездокладу Верховнаго тайнаго совѣта, тѣхъ указовъ Сенатъ отмѣнить не можетъ, а

представляетъ при семъ доношенїи: о томъ наряде рекрутъ и объ отставке вольницы нижеписанное свое мнѣніе и требуетъ повелительного указу. Марта 11, 1726 году.

Подлинное подписали: *Иванъ Дмитріевъ-Мамоновъ. Салтыковъ. А. Девьеръ. Колтовской. Кн. Апраксинъ. Оберъ секрет. Матвѣй Козминъ.*

Подано 16 марта 1726.

Мнѣніе сенатское. О наряде для комплекту армѣйскихъ и гварнизонныхъ полковъ и въ артиллерію и адмиралтейство рекрутъ и объ отставкѣ вольницы.

1) Для комплекту армѣйскихъ и гварнизонныхъ полковъ въ артилерію и въ адмиралтейство, въ требуемое число въ тритцать одну тысячу въ двѣсти въ тринатцать человѣкъ выбирать допмочныхъ рекрутъ, которыхъ въ доимкѣ военная колегія объявляетъ дватцать двѣ тысячи девять сотъ тритцать четыре человѣка, въ томъ числѣ нарядовъ до 1724 году шеснатцать тысячь восемдесять девять, да въ томъ году положеннаго вновь зъ дву сотъ нятидесять душъ, шесть тысячь восемъ сотъ сорокъ нять человѣкъ; да къ тому въ прибавокъ собрать вновь зъ дву сотъ пятидесять-же душъ, которыхъ имѣетъ быть въ сборѣ девятнатцать тысячь шесть сотъ семдесятъ шесть человѣкъ, опричь Кіевской и Азовской губерней однодворцевъ, съ которыхъ набрано и содержитца лантъ-милица и Сибирской губерніи, въ которой рекрутъ по указу ноября 12 дня 1725 году велѣно содержать для комплету тамошнихъ полковъ и приписныхъ слободъ къ Екатеринъ-Бурскимъ заводамъ, изъ которыхъ по указу іюня 14 дня того-жь 1725 году велѣно вмѣсто рекрутъ брать въ ученики къ горнымъ дѣламъ, и содержать для охраненія заводовъ пограничныхъ мѣстъ.

2) Хотя по указу Блаженныя и вѣчнодостойныя памяти Его Императорского Величества, августа 4 дня 1724 году, велѣно съ купечества брать вмѣсто рекрутъ по сту рублевъ за человѣка, которыхъ денегъ вмѣсто наряду прошлого 1724 году, по препорціи душъ за шесть сотъ за семьдесять за семь человѣкъ надлежало взборѣ быть шездесятъ семь тысячъ семсотъ семдесять рублевъ сорокъ копеекъ, а по репорту штатсъ-конторы объявлено въ рентереяхъ только девять тысячь девять сотъ дватцать нять рублевъ сорокъ одна копейка, и въ указное число они купецкіе люди не доплатили, пятидесять семи тысячь восми сотъ сорока четырехъ рублевъ, девяноста девяти копеекъ. И для того нынѣ со всего купечества собрать рекрутъ столикогожь числа, какъ и крестьянъ зъ дву сотъ съ пятидесятъ душъ, которыхъ и имѣетъ быть опричь Сибирской губерніи шесть сотъ тритцать. Всего новоположеннаго збору дватцать тысячь тритцать шесть. И какъ выше писанные допмочные, такъ и въ новь нынѣ положенные собирать земскимъ комисарамъ купно съ полковниками. А въ не бытность полковниковъ на вѣчныхъ квартирахъ составшими отъ полковъ офицерами. И которые полки обрѣтаютца на вѣчныхъ квартирахъ, въ тѣхъ принимать и смотрить рекрутъ, полковникомъ съ протчими штапъ и оберъ офицеры и отправлять куда указомъ изъ военной колегіи повелѣно будетъ, не отсылая съ приводцами въ правинціальные города; а которые полки внѣ вѣчныхъ квартирахъ обрѣтаются, то принявъ земскимъ комисаромъ и оставшему офицеру отсылать въ правинціальные тѣхъ дистриктовъ городы съ плательщиками и отдавать присланнымъ для того изъ военной коллегіи офицеромъ, а имъ изъ тѣхъ провинцей отводить въ губерніи или въ полки куды указомъ изъ той же колегіи будетъ повелѣно, за конвоемъ опредѣ-

леннымъ отъ военной колегіи. а самими отдатчиками въ губерніи докоторыхъ тѣ провинціи надлежатъ не посылать, что-бъ отъ того излишне народу тягости и убытковъ не происходило, какъ о томъ въ указѣ Правительствующаго Сената прошлого 1725 году маія 5 дня, имянно изображено; и по пріемѣ оныхъ рекрутъ по прежнему военной колегіи опредѣленію довольствовать жалованьемъ и провіантомъ изъ подушного сбору, а которые рекруты надлежатъ для комплету въ адмиралтейство тѣхъ по мнѣнію военной коллегіи росписать особо зъ городовъ, съ которыхъ, по сношенію съ адмиралтейскою коллегіею, за способнѣе разсуждено будетъ. и съ пріему ихъ довольствовать изъ положенной по штату суммы на адмиралтейство, и принимать и приводить ихъ морскимъ офицерамъ противъ того-жь какъ и сухопутнымъ опредѣлено.

3) Принимать тѣхъ рекрутъ у приводцовъ безъ всякой волокиты. И по пріемѣ на вѣчныхъ квартирахъ земскимъ комисаромъ и полковникомъ и офицеромъ давать отписи. И тѣмъ пріемамъ и дачею отписей какъ имъ, такъ и кои рекруты съ приводцами въ провинціальной городъ къ офицерамъ отошлютца, то и имъ офицерамъ (отписи давать) болѣе трехъ дней не мѣшкать, равно такъ какъ о платеже подушныхъ денегъ въ плакатѣ напечатано. А въ которое время сколько тѣхъ рекрутъ въ зборѣ и въ пріемѣ будетъ, о томъ съ вѣчныхъ квартиръ полковникомъ или офицеромъ. репорты подписывая съ нимъ вмѣстѣ, и земскимъ комисаромъ посылать къ генераломъ-маіоромъ посланнымъ изъ военной коллегіи въ губерніи, а имъ генераламъ-маіорамъ репортовать о томъ въ военную коллегію по мѣсячно. Напротиву-жь того земскимъ комисарамъ репорты свои, подъ которыми во свидѣтельство подписыватца полковникомъ и офицеромъ, посылать въ каморъ-коллегію, а изъ той коллегіи для вѣдома подавать въ Сенатъ.

4) Принимать тѣхъ рекрутъ по прежнимъ указамъ по первому сенатскому февраля 12 дня 1715, по второму военной коллегіи октября 29 дня 1719 годовъ въ платье, а именно: шапка. кафтанъ. шуба и руковицы, хотя и ношеные. толко-бъ не драные, да штаны и рубашка съ порты и обувь простая. Все такое какое они въ домахъ своихъ носили, а мундира на нихъ отнюдь не спрашивать, и тѣмъ къ отдатчикамъ ни какими мѣры не примѣтыватца, и волокитъ и убытковъ отнюдь не чинить. И отомъ всемъ подтвердить указами къ полковникомъ и офицеромъ изъ военной, а земскимъ коммисаромъ тако-жь и въ народъ публиковать—изъ камеръ коллегіи.

5) А понеже доимочныя рекруты по прежнимъ указамъ выбраны не сполна, а запустотоюль кто неплатилъ или за ослушаніемъ отомъ вѣдомостей изъ губерней и изъ правинцей не прислано: такъ же не безъ извѣстно есть, что замногихъ рекрутъ поскладкамъ помѣщики забрали съ народу деньги, а рекрутъ не поставили, а иные съ плательщиками были въ высылкѣ къ отдаче, но занегодностію оныхъ непринято и возвращены въ домы. а напхъ мѣста годныхъ уже не отдавано. Того ради выбирать доимочныхъ рекрутъ по доимочнымъ роснисямъ безъ всякаго замедленія и не оставливая въ доимку ничего и конечно-бъ тѣ, рекруты выбраны были впредь съ сего указа въ полгода. А ежели гдѣ явитца конечная пустота. и взять тѣхъ доимочныхъ рекрутъ будетъ не съ кого. тѣхъ имъ земскимъ комисаромъ и оставшимъ отъ полковъ офицеромъ писать къ генераломъ-маеоромъ, а имъ о той пустотѣ освидѣтельствовать и съ кого тѣхъ доимочныхъ рекрутъ закопечною пустотою взять будетъ

нескаго о томъ имъ прислать имянныя вѣдомости съ подлинною очискою въ военную коллегію впредь съ сего жъ указа въ полгода, дабы можно было усмотрить будетли взборѣ тѣхъ рекрутъ надѣжда. Имъ же генераломъ маеромъ публиковать въ народъ, ежели кто вѣдаетъ протакихъ плательщиковъ, кто за рекрутъ деньги брали, а рекрутъ не платили или приводили коддаче да за негодностію у нихъ не приняты, а иныхъ не поставили, чтобъ на такихъ людей доносили имъ генераломъ-маеромъ, которымъ доносителемъ, по изслѣдованію за правой нхъ доносъ давать изъ штрафа половину, а между тѣмъ имъ генераломъ маеромъ справитца въ городѣхъ по рекрутнымъ платежамъ, и гдѣ такая доимка явитца съ тѣхъ рекрутъ брать рекрутами изъ нхъ людей да сверхъ того тѣ деньги, которые они съ народу собрали.

6) И понеже Сенату извѣстно есть, что рекрутъ прежде сего принимали наборщики выбирая великого росту людей, каковыхъ мало гдѣ сыскатца можетъ и отъ того въ народѣ происходила великая тягость и убытки, того ради нынѣ въ указехъ написать, чтобъ въ рекруты принимали людей здоровыхъ и въ службу годныхъ всякаго возраста, только ниже посланной изъ военной колегіи мѣры не принимать и для того изъ военной коллегіи снявъ съ малорослыхъ салдатъ, которые уже дѣйствительно въ военной службѣ обрѣтаютця, мѣру розослать во всѣ мѣста и въ народъ о томъ публиковать.

При томъ же опредѣленіи рекрутскаго збору Сенатъ разсудили о вольнице, что Блаженныя и вѣчно достойныя памяти Императорское Величество, по докладу Правительствующаго Сената марта 17-го 1722 году, указалъ дворовыхъ людей боярскихъ, которые въ поданныхъ скаскахъ написаны тѣхъ въ салдатскую службу въ волницу не записывать. А ежели о томъ что они въ скаскахъ написаны при той записке не объявятъ, такимъ учиня наказаніе отдавать помѣщикомъ по прежнему. А въ томъ же году апрѣля 4-го дня Его Императорское Величество указалъ изъ людей боярскихъ, которые записаны въ волницу до того указу, хотя они въ подушную перепись и написаны, тѣхъ не отдавать, а при роскладкѣ полковъ на души оныхъ и съ подушной переписи выключить, а впредь въ волницу принимать служилыхъ людей по прежнему указу, которые хотя и въ подушную перепись написаны, которымъ зачитать въ рекрутные поборы. А по прежнему указу апрѣля 24 дня 1721 году велѣно: которые люди въ салдатскую службу запишутца, тѣхъ велѣно отдавать зъ женами и зъ дѣтми, которые ниже вдвѣнадцати лѣтъ и отомъ изъ военной коллегіи посланными указами во всѣ губерніи и правинціи публиковано, чтобъ которые люди похотятъ быть въ салдатской службѣ, тѣбъ записывались у губернаторовъ и у камендантовъ. А имъ отправлять ихъ въ Санктъ-Питеръ-Бурхъ, а которые за скудостію въ Санктъ-Питеръ-Бурхъ дойтить не могутъ, тѣхъ приверстывать въ гварнизонные полки. А понеже тѣ Его Величества указы состоялись когда о положеніи въ поборъ по росписаніи на полки служивыхъ людей, которые живутъ во дворѣхъ у помѣщиковъ въ Москвѣ и въ другихъ городѣхъ указу не было, а велѣно было только переписать для вѣдома. Но потомъ хотя генваря 19 числа прошлого 1723 году, по резолюціи Его Императорского Величества, подписанной на докладныхъ пунктахъ генерала маеора Чернышова собственною Его Величества рукою, въ подушной поборъ положены, и на полки росписаны и служилые люди всѣ, однакожъ по вышеписаннымъ прежнимъ указомъ и до нынѣ какъ въ военной коллегіи, такъ въ губерніяхъ, и правинціяхъ въ вольницу записываютъ и опредѣляютъ въ полки, годныхъ въ армѣйскіе, а въ армѣйскую не-

годныхъ въ гварнизонные. оттого слѣдующіе народные тягости. а государству убытокъ происходить: 1. Хотя по тѣмъ указамъ велѣно записавшихся въ вольницу зачитать впредь въ рекрутскіе наборы, однако жъ: 1) Ежели у кого вдругъ запишется человѣкъ пять или шесть, а крестьянъ за нимъ не много, то вомногіе годы зачетовъ не дождется. 2) А когда у тогожъ помѣщика въ другое время еще нѣсколько человѣкъ запишется, а ему еще и прежнія записавшіяся въ вольницу не всѣ зачтены. то у таковыхъ помѣщиковъ тѣмъ зачетамъ канца быть неможно, ибо люди ихъ послѣдуя одинъ другому въ разныя времена записыватца могутъ, то и зачотъ впредь на многіе годы продолжитца, а подушные деньги какъ за нихъ, такъ и за дѣтей ихъ, которые съ ними отдаютца. принуждены платить будутъ вѣчно съ пуста. И работы ихъ прежде времяни лишитца. 3) У многихъ людей деревень нѣтъ. а люди ихъ какъ въ Москвѣ, такъ и въ городѣхъ положены на полки. И которые изъ нихъ въ вольницу пойдутъ тѣмъ зачитать невочто, понеже закѣмъ крестьянъ нѣтъ, съ тѣхъ рекрутскихъ наборовъ не бываетъ. И подушные деньги за нихъ и за дѣтей ихъ, такожде платить вѣчно будутъ спуста. 2. Отъ той вольницы не токмо государству пользы не бываетъ, но больше убытокъ чинитца для того. понеже въ вольницу между молодыми записываютъ въ такіе лѣта, которые въ армѣйскую службу негодятца. и за старостью лѣтъ отъ вольной ихъ записки неотрицаютъ. и для того такихъ негодныхъ въ армѣйскую службу отсылаютъ въ гварнизоны, гдѣ побывъ малое время застаростію отставятъ, а вмѣсто ево надобно съ народу взять другова, а ежелибъ таковыхъ не записывали, тобъ ево помѣщикъ вмѣсто зачету долженъ былъ дать молодого, и въ армѣйскую службу годного и тѣмъ бы государственнаго убытку не чинилось. 3. Такожъ какъ прежде сего. зъ двороваго числа, такъ и нынѣ изъ числа душъ рекрутскіе поборы на государство располагаютца по требованіямъ военной коллегіи въ Сенатѣ сколько когда тысячъ въ комплетъ будетъ потребно не выключая тѣхъ, которые въ вольницу записываются (понеже объ нихъ извѣстія въ которомъ году сколько во всемъ государствѣ зачесть надлежитъ небываетъ). и для того расположенное число рекрутъ сполна въ зборѣ никогда быть не можетъ. На примѣръ, когда положено будетъ въ которомъ году въ комплетъ собрать десять тысячъ человѣкъ, а въ городѣхъ сыщетца зачотовъ помѣщикамъ одна или двѣ тысячи, то уже тѣхъ въ комплетъ не достанетъ, и надобно будетъ еще. вновь роспологать на государство. И отъ того какъ въ расположеніяхъ въ Сенатѣ, такъ и въ зборѣ провинціяхъ рекрутъ происходитъ помѣшательство. Того ради по вышеписаннымъ важнымъ резонамъ впредь пріемъ въ вольницу запретить. дабы тѣмъ пресечь какъ государственной. такъ и народные убытки.

Марта 16 дня 1726 г.

№ 46.

Журналъ Верховнаго тайнаго совѣта.

18 марта 1726 г.

1726 г. марта 18 были въ Верховномъ тайномъ совѣтѣ, его королевское высочество и прочіе, кромѣ генерала фельдмаршала свѣтлѣйшаго князя Меншикова и вице-канцлера барона Остермана.

Вначалѣ имѣли совѣтъ о отвѣтѣ французскому министру Кампредону на его предложенія, и какъ его королевское высочество, такъ и прочіе согласно разсуждали, чтобъ велѣть о томъ послу князю Куракину изъясненіе учинить двору французскому, а Кампредону объявить, что велѣно объ оном князю Куракину двору ихъ прямо себя изъяснить, однакожъ бы то отложить еще на нѣсколько дней помыслить. О письмахъ къ Кампредону извѣстныхъ полученныхъ изъ Царяграда, его королевское высочество объявилъ три способа.

1) Что можно ему ихъ отдать, объявя, что оныя были удержаны ради его противныхъ поступковъ, а понеже видимъ, что дворъ его склонно къ намъ поступаетъ, не такъ какъ онъ, и для того ему оныя отдаются.

2) Или оныя послать во Францію къ послу князю Куракину, и тамо, принеся жалобу на него Кампредона, отдать французскимъ министрамъ, съ такимъ объявленіемъ, что оныя Кампредону не отданы за его противные поступки.

3) Или тѣ письма отослать въ Царьгородъ назадъ и велѣть отдать паки послу французскому, съ такимъ же объявленіемъ, о противныхъ поступкахъ Кампредона.

Такожде еще разсуждали, чтобъ ему Кампредону здѣсь объявить, что письма къ нему есть, но для его холодныхъ поступокъ ему не отданы, а пошлются во Францію и отдадутся чрезъ князя Куракина двору его, а къ князю Куракину въ такомъ случаѣ писать, чтобъ онъ о причинахъ задержанія тѣхъ писемъ объявилъ и оныя отдалъ, и купно при томъ представленіе учинилъ о рапселѣ Кампредона и о присылкѣ на его мѣсто другого.

Потомъ чтено:

Реляція посла князя Куракина подъ № 15 секретная.

Мнѣніе, данное отъ его королевскаго высочества о персидскихъ и турецкихъ дѣлехъ.

При слушаніи оного мнѣнія, въ разговорахъ разсуждено было, о Мизандропѣ и Астрабатѣ, что ежели оные нынѣ шаху Тахмасибу, для приласканія его, отъ россійской стороны уступить, то турки, усмотря, что трактатъ съ ними о Персіи оставленъ, и тѣ мѣста шаху отданы, могутъ оныя отъ шаха себѣ отобрать, и для того бъ развѣ о уступкѣ тѣхъ мѣстъ шаху секретно его обнадежить, и когда бъ онъ шахъ съ нами во всемъ согласился бъ, то оныя въ то время ему отдать.

Еще слушано разсужденіе вице-канцлера барона Остермана о помянутыхъ же персидскихъ и турецкихъ дѣлехъ.

И, при чтеніи его, разсуждали, что царю Вахтангу къ заключенію съ шахомъ Тахмаспбомъ трактата полной мочи дать не возможно; понеже онъ напервѣе всего пожелаетъ получить себѣ Грузію.

Но однакожъ-де о тѣхъ дѣлахъ отложено впредь вящее разсужденіе имѣть, токмо изъ онаго разсужденіе барона Остермана о отвѣтѣ туркомъ на ихъ къ россійской сторонѣ послѣднія пропозиціи апробованы.

Напослѣди чтено доношеніе генерала фелдмаршала князя Голицына изъ Острожска отъ 5-го марта 1726, въ которомъ онъ репортуетъ о полученіи изъ Верховнаго тайнаго совѣта къ нему отправленнаго (указа) о Бахтигиреѣ Дели-Салтанѣ и Ширинбеѣ Джантемирѣ.

ПРИЛОЖЕНІЯ.

I.

Копія съ мнѣнія его королевскаго высочества герцога Голштинскаго, о персидскихъ и турецкихъ дѣлахъ.

18 марта 1726.

По прибывшимъ изъ турецкой земли вѣдомостямъ видится весьма потребно быть въ персидскихъ дѣлѣхъ твердую резолюцію принять.

А чтобъ декларовать, что съ турками при жизни великаго и достославнаго Императора Его Величества учиненный трактатъ содержать не хотимъ, или бы искать разграниченія убѣжать, то бъ наша слабость оказалась, туркамъ ружье въ руки дало и опасно бъ было.

А чтобъ оное дѣло силою произвесть за недостаткомъ транспортныхъ суденъ, провіанта, и для тамошняго необыклого воздуха, за давностію и прочее было бъ зѣло трудно, ежели и не возможно.

А единый способъ къ тому былъ бы сей, чтобъ шахъ Тахмаспбъ трактать не такъ для нашей, какъ турецкой стороны принялъ, а къ произведенію того никто бъ способнѣе не былъ, какъ грузинскій принцъ, и для того надлежало бы ему прямо въ Гилянь ѣхать, понеже оное мѣсто наближшее къ шаху; а чтобъ шаха толь наскорѣе ко привступленію привесть, то можно ему надежду къ уступленію подать, или весьма нѣкоторыя провинціи изъ нашего участія, а особливо тѣ, которыми мы еще дѣйствительно не владѣемъ, которыя и съ трудностію получимъ, ибо втрое выше коштовали, нежели они чего стоятъ, и мы бы довольны быть могли. Ежели турковъ отъ сосѣдства отдалимъ, имѣющія уже провинціи, что такожъ не безъ трудности будетъ, со-

держимъ, или во всякомъ случаѣ съ пользою и честію изъ персидскихъ дѣлъ выйдемъ, ибо неменьшая добродѣтель есть завоеванное содержать, какъ новаго себѣ искать.

Ежели сверхъ того въ Персію посылаемые рекруты съ царемъ Вахтангомъ вкупѣ итти могутъ, то-бъ для славы хорошо было, а ежели можно тѣхъ рекрутъ по стоящимъ тамъ полкамъ раздѣлить, и на ихъ мѣсто солдатъ изъ тѣхъ полковъ, которые къ работѣ и утружденіямъ больше привыкли, командировать, то бъ еще и лучше было. Не можно ль для сбереженія кавалеріи, казаковъ, а имянно, донскихъ, понеже они больше къ войнѣ обучены, нежели другіе, привесть, то оставляю на разсужденіе.

Главной арміи не надлежитъ безъ нужды утруждать, и для того, пока всѣ пріуготовленія въ готовности будутъ, при рѣкѣ Волгѣ оставить.

Между тѣмъ надлежитъ прилѣжно о судахъ и магазинахъ стараніе имѣть.

Такожъ изъ пріуготовленій на Воронежѣ и въ другихъ мѣстахъ не оставлять, однакожъ не съ такимъ явнымъ разглашеніемъ, какъ до сего времяни, дабы отъ подозрѣнія турки не такъ скоро свою въ персидскихъ дѣлахъ нарочито глубоко обязанную силу къ здѣшнимъ европейскимъ землямъ назадъ оборотили.

Князю Долгорукому дать за инструкцію объявить ему о здѣшнихъ намѣреніяхъ, и чтобъ онъ по конъюнктурамъ по лучшему своему знанію съ согласія съ царемъ Вахтангомъ оныя ко интересамъ Ея Императорскаго Величества и Россіи какъ наилучше изобрящетъ, произвелъ и поступалъ.

А турецкія внушенія о цесарской аліанціи оставить былобъ зѣло потребно, а много такожъ продолженіемъ времяни отъ того отпираться не можетъ, такожъ больше учинится, и тако не въ указъ наилучше бъ было, чтобъ у Порты отъ дружбы не отпирался, и паикрѣпчайшимъ образомъ обнадежили, что противъ турковъ ничего не учинено и не учинится.

II.

Разсужденіе господина вице-канцлера барона Остермана, о турецкихъ и персидскихъ дѣлахъ, писанное его рукою, съ отмѣткою на поляхъ, чему какъ быть.

Содержаніе пришедшихъ реляцій изъ Царя-града состоитъ въ слѣдующихъ пунктахъ.

1) Порта, опасаясь соединенія россійскаго съ Цесаремъ римскимъ, склоннѣе поступать стала и къ содержанію заключеннаго отъ Персіи трактата себя готова объявляетъ.

2) Порта объявляетъ, что ежели шахъ Тахмаспъ къ принятію трактата склонится, то на возстановленіе его на персидскій престолъ по содержанію того трактата позволяетъ.

3) А ежели не склонится, то, по тому же трактату, сонзволяетъ, что-бъ кто другой съ общаго согласія на персидской престолъ возведенъ былъ.

4) Порта Ешрефъ-хана за то, что онъ Портѣ не поддается, объявила за непріятеля, и хочетъ противъ оного дѣйствовать сильно съ войсками до 100 тысячь.

5) Порта о семъ объявляетъ для отнятія всякаго подозрѣнія и требуетъ, чтобъ такожде съ россійской стороны отъ Гиляни сильно дѣйствовано было, хотя однимъ корпусомъ, отъ 18 до 20 тысячь, толь паипаче, понеже Россія по трактату къ тѣмъ дѣйствамъ обязана.

6) Порта объявляетъ себя готова ко учиненію разграниченія въ Персіи.

7) Порта требуетъ, чтобъ Россія къ союзу съ Цесаремъ римскимъ не пристала, но подъ медіаціею французскою, съ нею о персидскихъ и прочихъ дѣлахъ въ союзъ вступила, а по послѣдней мѣрѣ пейтральна осталась.

8) И объявляетъ, что ежели сіе не учинится, то и Порта въ персидскія дѣства не обяжется, съ Ешрефомъ примирится и Россію оставитъ одну противъ Ешрефа дѣйствовать по своей волѣ.

По симъ вѣдомостямъ видится, что Порта имѣющее намѣреніе для овладѣнія всей Персіи, или во все отмѣнила, или до благополучнѣйшихъ конъюнктуръ отложила, паипаче для того: 1) понеже Ешрефъ-ханъ какъ Порта чаяла, не поддается и что Порта услышала о намѣряемомъ союзѣ россійскомъ съ Цесаремъ, ибо что до перваго надлежитъ, то можетъ быть Порта усматриваетъ, что при продолжающемся сопротивленіи отъ Ешрефа такое овладѣніе Персіи въ дѣйство произвесть не безтрудно.

А что касается до другаго, то Порта вѣдаетъ, что Россія овладѣніе всей Персіи допустить не можетъ, и что тако сіе данное намѣреніе поводъ подастъ къ скорѣйшему заключенію союза съ Цесаремъ, который Портѣ не инако какъ опасной быть можетъ.

И понеже Порта вѣдаетъ, что кромѣ сихъ персидскихъ дѣлъ ме-

жду оною и Россіею толь легко до войны дойти не можетъ, и слѣдовательно Россія, кромѣ сихъ персидскихъ дѣлъ, иной великой причины не имѣетъ съ Цесаремъ противъ Порты соединиться; того ради хочетъ она чрезъ сіи обнадеживанія Россію безопасную учинить и тѣмъ заключеніе сего союза остановить. По тѣмъ же вѣдомостямъ кажется, что Порта войны вдругъ съ Россіею не желаетъ, по послѣдней мѣрѣ, пока она еще персидскія свои дѣла ко окончанію не привела.

Еще же и то видится, что Порта желаетъ Россію глубжѣе въ тѣ персидскія дѣла обязать, дабы между тѣмъ съ другой стороны отъ Россіи безопасною остаться.

И можно заподлинно положить, что Франція во всемъ томъ дѣйствуетъ, и турковъ къ симъ поступкамъ приводитъ по тонкой своей политикѣ, и собственнымъ своимъ интересамъ, дабы ежели возможно препятствовать нашему союзу россійскому съ Цесаремъ, и съ другой стороны, чтобъ турковъ какъ наискорѣе отъ персидскихъ дѣлъ освободить, и опыхъ потомъ по коньюнктурамъ употребить противу Цесаря и противъ насъ.

Якоже и по тѣмъ же вѣдомостямъ и по великой силѣ, съ которою Порта въ Персіи дѣйствительно дѣйствуетъ, и еще дѣйствовать намѣрена, явно есть, что Порта ищетъ какъ наискорѣе сіи персидскія дѣла съ своей стороны окончать.

И можно по всему чаянію заподлинно положить, что ежели Порта на какихъ прибыльныхъ кондиціяхъ съ Ешрефомъ или съ Тахмаспбомъ примириться можетъ, то она дѣйствительно то учинитъ.

И можно отъ части и сіе запмовѣрно положить, что хотя она съ однимъ или съ другимъ и примирится, однакожъ она въ россійскія провинціи вдругъ вступаться не будетъ, понеже интересъ турецкой тогда будетъ требовать, чтобъ Россія въ тѣхъ персидскихъ дѣлахъ обязана осталась не токмо для Россіи самой, и чтобъ отъ оной свободной остаться, или что-бъ въ потребномъ случаѣ толь лучше противъ оной дѣйствовать; но и для Тахмасиба или Ешрефа, чтобъ на турецкія конкеты вдругъ паки нападать не могли и дѣла въ персидскомъ государствѣ въ конфузіи и разоренномъ состояніи остались.

Сіе есть кратко то, что при сихъ турецкихъ поступкахъ и объ ихъ намѣреніяхъ примѣчать можно.

Надлежитъ зрѣло разсуждать, какимъ образомъ Россія нынѣ противъ того поступать имѣетъ.

Вначалѣ приходитъ притомъ въ разсужденіе съ одной стороны 1) что время и искуство показали, что не токмо дальнѣйшія дѣйства

въ Персіи, но и содержаніе овладѣнныхъ тамо уже провинцій весьма трудное Россіи становится.

2) Что потребныя на то иждивенія и убытки весьма превосходятъ пользу, которую отъ тѣхъ провинцій Россія нынѣ имѣетъ и въ долгое время впредь уповать можетъ.

А съ другой стороны: 1) что дальнѣйшее разширеніе турецкое въ Персіи весьма опасное и особливо турковъ къ Каспійскому морю и въ сосѣдство Россійское съ персидской стороны допустить не возможно.

2) Что Россія въ тѣхъ персидскихъ дѣлахъ двумя трактатами и разными дѣйствами уже обязана, и что турки къ содержанію и произведенію тѣхъ трактатовъ понуждаютъ.

3) А ежели оный трактатъ не содержать, или нынѣ къ недодержанію онаго какой видъ показать, то не токмо тѣмъ слабость съ россійской стороны показана будетъ, но что паибольше всего туркамъ и претекстъ и способъ подается толь скорѣе дѣла свои въ Персіи по желанію своему окончать, еже интересамъ нашимъ видится непотребно.

По симъ причинамъ, которыя однакожъ всему сему дѣлу за основаніе положены быть имѣютъ, необходимо видится потребно, единожды учинить твердый планъ, и подлинно себя опредѣлить, или къ содержанію всѣхъ по трактату Россіи принадлежащихъ провинцій, или хотя токмо тѣхъ, которыми нынѣ владѣемъ, не смотря на потребныя на то иждивенія и убытки, или что искать съ нѣкоторою честію и безопасностію изъ сихъ персидскихъ дѣлъ выйти.

Ежели первое изберется, то потребно безъ отлагательства прямо за то дѣло приняться, и учинить въ томъ надлежащія предуготовленія, какъ нарядомъ потребныхъ войскъ, такъ и прочаго, дабы единожды оное дѣло окончать.

Но ежели за объявленными выше сего въ 1-мъ и 2-мъ пунктѣ причинами послѣдній способъ за паиполезнѣйшій разсудится, то надлежитъ съ нынѣшняго времяни къ тому потребныя мѣры взять, и понеже вдругъ оныя дѣла бросить и оставить невозможно; того ради потребно будетъ въ томъ поступать градусами, и исподоволь смотря по конъюнктурамъ, сіе намѣреніе въ дѣйство и совершенство привесть

Россійской интересъ не позволяетъ, чтобъ турковъ къ Каспійскому морю и въ сосѣдство съ персидской стороны допустить.

Турки на возстановленіе шаха Тахмасиба позволяютъ.

Россія въ свои провинціи кромѣ персовъ впустить не можетъ, и тѣмъ персамъ надобно, чтобъ какой основательный владѣтель былъ.

И для того какая бъ Ея Императорскаго Величества всемилостивѣй-

шая резолюція ни была хотя къ содержанію тѣхъ конкетовъ, или ко уступленію оныхъ со времянемъ и по случаямъ, то однакоже въ началѣ видится весьма потребно, чтобъ какъ наискорѣе искать шаха Тахмасиба въ нашу сторону привесть, ибо съ Ешрефомъ коммуникаціи не имѣется, и онъ отъ турковъ уже непріятелемъ объявленъ.

И посему мнится, что надлежитъ принца грузинскаго немедленно и напередъ отправить прямо въ Гилянь, ибо въ другихъ мѣстахъ при нынѣшнихъ случаяхъ отъ него такой пользы быть не можетъ; ему, принцу, потребно объявить какъ для его собственнаго извѣстія, такъ и для шаха Тахмасиба, что Ея Императорское Величество весьма намѣрена, какъ его шаха при персидскомъ престолѣ содержать, такъ и прочихъ христіанскихъ народовъ избавить, и что Ея Величество дѣйствительныя предуготовленія къ тому чинитъ и надлежащія къ тому мѣры беретъ. Быть по сему.

Ему, принцу, можно въ конфиденціи сообщить о союзѣ съ Цесаремъ для лучшаго его и шаха Тахмасибова ободренія. Быть по сему.

О причинахъ учиненнаго трактата съ турками, и для чего необходимо потребно, дабы шахъ Тахмасибъ сперва тотъ турецкій трактатъ принялъ: 1) чтобъ тѣмъ де турковъ отъ дальнѣйшихъ прогрессовъ удержать. Быть по сему.

2) И онъ бы шахъ время получилъ склонныхъ къ себѣ народовъ собрать, Ешрефа опровергнуть, и тако по малу къ возвращенію прочаго себѣ путь предуготовить.

И ежели и здѣсь намѣреніе возмется, чтобъ по малу изъ тѣхъ персидскихъ дѣлъ выходить, то можетъ оный принцъ шаху надежду учинить противъ заплаты нѣкоторой суммы денегъ, или инымъ образомъ (и безденежно) къ нѣкоторому уступленію изъ нашихъ провинцій, или смотря по случаямъ и дѣйствительно не что, на примѣръ, сперва Мезандронъ, Астрабатъ уступить. Гилянь шаху уступить, а не описываясь войскъ не отводить, а суды-бъ тамо имѣть въ готовности. Главнѣйшее дѣло какъ для Россіи самой, такъ и для обхожденія россійскаго съ турками, нынѣ въ томъ состоитъ, чтобъ какими ни есть образы и способы шаха къ принятію того съ турками заключеннаго трактата склонить; и тако коммиссія принцова имѣетъ быть:

1) Склоненіе шаха къ тому трактату, и предается въ раз-

Быть по сему.

сужденіе, не возможно-ли, для полученія времяни, дать ему полную мочь къ трактованію и къ заключенію новаго трактата съ шахомъ, съ согласія съ тамошними командирами.

2) Утвердить армянъ и другихъ народовъ и персіянъ самихъ по своей знаемости, которые по случаямъ могутъ служить къ успѣленію шаха Тахмасиба противъ его бунтовщиковъ; или какъ инако по происхожденію дѣлъ потребно будетъ: оные-жъ могутъ служить для поселенія въ приморскихъ мѣстахъ и берегахъ. Очень можетъ быть, что и съ Тахмасибомъ ежели подъ его владѣніемъ останутся, согласиться возможно и турковъ со времянемъ къ согласію на то подъ разными представленіями привесть возможно; еже-бъ было дѣло великое и полезнѣе всего, но какъ бы все то ни воспослѣдовало, тѣхъ народовъ въ свою сторону удержать надобно для всякаго случая.

А впрочемъ о сихъ дѣлахъ всѣхъ можно подробно и обстоятельно изъяснить въ инструкціи ему принцу сочиняемой.

А отъ сей его негоціаціи съ шахомъ Тахмасибомъ зависятъ всѣ поступки, которые съ россійской стороны въ тѣхъ персидскихъ дѣлахъ далѣе учинены быть имѣютъ.

Однакоже сія негоціація еще времяни требуетъ, и вдругъ тѣ персидскія дѣла оставить невозможно; а такожде за непмѣніемъ довольныхъ транспортныхъ судовъ и другими многими недостатками войско большое въ Персію отправить и въ потребномъ случаѣ надлежащаго секурсованія не въ состояніи находимся. Того ради потребно есть о другихъ способахъ мыслить, дабы какъ для ободренія Тахмасиба и другихъ народовъ, такъ и для турковъ дѣла персидскія по послѣдней мѣрѣ въ нынѣшнемъ состояніи содержать; и къ тому предлагаются слѣдующіе способы:

Рекрутъ отправлять.

1) Невозможно-ли нынѣ потребные къ персидскому корпусу рекруты туда отправить, и особливо тѣ, которые въ Гилянь потребны съ принцомъ вмѣстѣ, или тотчасъ за нимъ туда послать, и то для славы, что будто оный принцъ съ какимъ войскомъ пріѣхалъ; и можно при томъ слухъ пустить, что другіе еще за ними немедленно слѣдовать имѣютъ; такожде и для того, чтобъ оныя войска съ часу на часъ въ вящшее слабое состояніе не пришли.

2) И понеже за персидскимъ воздухомъ тѣ рекруты для службы тамо не могутъ быть такъ дѣйствительные, какъ другіе солдаты, и по необыкновенности своей къ службѣ прежде другихъ заболятъ и помрутъ; того ради не возможно-ли то число рекрутовъ изъ старыхъ солдатовъ прочихъ гарнизонныхъ и полевыхъ полковъ взять и оные полки тѣми рекрутами паки комплектовать; ибо войски въ Персіи малыя, и не безпотребно, чтобъ тѣ по послѣдней мѣрѣ всѣ къ дѣйствамъ и къ службѣ во всякихъ случаяхъ были годныя.

3) Корпусъ, при крѣпости Святаго Креста обрѣтающійся, немедленно въ такое состояніе привесть, дабы оный въ потребномъ случаѣ къ походу и дѣйствамъ во всякой готовности былъ; ибо не можемъ вѣдать, что въ тѣхъ краяхъ впредь происходить станетъ, и какъ бы склонна Порта въ тѣхъ персидскихъ дѣлахъ себя не объявила, однако-жъ во все на оную положиться не возможно. Быть по сему.

И при семъ пунктѣ особливо еще и сіе въ зрѣлое разсужденіе приходитъ, что министры россійскіе безопасность разграниченія съ россійской стороны по имѣвшему указу на себя перепяли, и о томъ корпусѣ Портѣ уже дѣйствительно объявили. И понеже турки къ тому разграниченію нынѣ себя готовыми объявляютъ; того ради будетъ-ли пристойно, по послѣдней мѣрѣ дѣло будетъ деликатное, ежели въ томъ имъ отказать.

Умалчивая, что и для тамошнихъ народовъ сему корпусу къ дѣйствамъ всегда готовымъ быть надлежитъ.

4) Не возможно-ли вмѣсто украинскихъ казаковъ отправить къ тому корпусу нѣкоторое число донскихъ, удовольствовавъ ихъ; ибо оные къ службѣ годнѣе, и при всякомъ случаѣ лучшаго дѣйства отъ нихъ ожидать можно, нежели отъ украинскихъ, якоже и драгуны тѣмъ сбережены быть могутъ.

А съ Азовской стороны до времяни опасенія большаго отъ турковъ не видится.

5) Понеже за недостаткомъ судовъ опредѣленные полки нынѣ въ Персію перевезены быть не могутъ; такожде и всѣ тамошнія дѣла больше по происхожденію негоціаціи съ шахомъ Тахмаспомъ опредѣлены и учреждены быть имѣютъ; 4-мъ полкамъ быть при Казани и употреблять ради дѣланія судовъ, а од-

ному полку быть на Саратовѣ, ради опасности калмыцкой отъ нападенія каракалпаковъ.

того ради весьма пристойно будетъ, чтобъ тѣхъ полковъ безъ крайней нужды не утрудить; дабы оные остановить при рѣкѣ Волгѣ въ такомъ мѣстѣ, гдѣ-бъ оные къ тому перевозу въ Персію въ самомъ потребномъ случаѣ всегда въ близости и готовности быть могли.

10 вновь дѣлать.

6) Но между тѣмъ весьма потребно, дабы въ строеніи и прибавленіи транспортныхъ судовъ въ тѣхъ мѣстахъ имѣть крайнее прилежаніе, которые для всякихъ случаевъ необходимо надобные.

Магазины учреждать. а о деньгахъ опредѣлить

7) О пріуготовленіи немедленномъ потребныхъ магазиновъ, провіантомъ и прочими запасами видится не меньше къ потребно стараніе имѣть, дабы въ нужныхъ случаяхъ ни за чѣмъ не стало.

8) И понеже крѣпость Святаго Креста не въ такомъ мѣстѣ положена, по объявленію тамо бывшихъ инженеровъ и другихъ персонъ, чтобъ оная тамошнихъ народовъ отъ всякихъ набѣговъ удержать могла; того ради не потребно-ли повелѣть, тамошнія мѣста осмотрѣть и искать въ такомъ мѣстѣ другую крѣпость построить, которая къ безопасности границъ служить можетъ.

9) И понеже по малому моему мнѣнію сіе почитай все есть, что нынѣ учинить, или здѣсь опредѣлить возможно: того ради видится, что инструкція господина генерала Князя Василья Володиміровича Долгорукова не въ иномъ чемъ состоять можетъ,—окромѣ чтобъ о здѣшнемъ намѣреніи и обо всемъ вышеписанномъ, что до Персіи касается, откровенно ему сообщить; что возможно изъ того исправлять, а въ прочемъ поступать повелѣть по тамошнимъ случаямъ и по своему разсужденію, какъ онъ по вышеписанному Ея Императорскаго Величества намѣренію къ лучшимъ интересамъ и пользѣ государственной за потребно и за благо изобрѣтетъ и съ совѣту всего генералитета и согласія съ принцомъ и смотря по происхожденію его негоціаціи съ шахомъ Тахмаспбомъ и по поступкамъ турецкимъ.

По сіе мѣсто съ самаго начала сообщена копія генералу князю Василью Володиміровичу Долгорукову апрѣля 4-го 1726 г.

Надобно чинить.

10) А между тѣмъ предуготовленія на Воронежѣ и шидѣ неотмѣнно продолжать, хотя съ меньшимъ разглашеніемъ, дабы при нынѣшнихъ случаяхъ турковъ не побудить къ возвращенію силъ ихъ изъ Персіи къ европейской сторонѣ, ибо хотя

по нынѣшнимъ поступкамъ турецкимъ видится, что войны съ ними еще миновать можно, однакоже небезполезно быть можетъ, чтобъ всегда быть готовымъ, и ежелибъ необходимо къ войнѣ приступить принуждены были, чтобъ тогда вдругъ нечто знатное произведено быть могло.

11) И понеже за нынѣшними турецкими объявленіями заключеніе союза съ Цесаремъ остановить чаятельно не заблагоразсудится, то надлежитъ о тѣхъ турецкихъ дѣлахъ съ Цесаремъ основательно и подробно согласиться.

Остается разсудить, какихъ указовъ нынѣ надлежитъ послать къ министрамъ нашимъ въ Царьградъ.

О цесарскомъ союзѣ мнится, что можно велѣть Портѣ объявить съ надлежащимъ выводомъ, что турецкіе поступки въ Персіи не могли инако какъ великое намъ и другимъ сосѣдамъ подозрѣніе подать; но хотя мы съ Цесаремъ римскимъ въ добромъ согласіи и дружбѣ обрѣтаемся, и причину къ ссорѣ не имѣемъ, и Цесарь къ намъ посла шлетъ, однакожь мы Порту вѣрно обнадеживаемъ, что мы къ поврежденію вѣчной дружбы съ Цесаремъ ничего не учинимъ, пока Порта взаимно такимъ образомъ къ намъ поступитъ, и чтобъ для того всѣмъ тѣмъ о томъ союзѣ чинящимъ внушеніямъ не вѣрила, понеже Порта сама явно можетъ разсудить, что оныя по злобѣ и не изъ дружбы къ Портѣ, но только для ихъ собственныхъ интересовъ чинятся и прочее.

Что объявленіе турецкое о содержаніи трактата примется съ благодареніемъ.

Что мы шаха къ пріятію учиненнаго трактату привесть надѣемся; и можно притомъ дать знать о прежнихъ вѣдомостяхъ и о надеждѣ, которую къ склоненію шаха имѣемъ и что посолъ отъ него присланъ былъ и вновь присланъ будетъ; что ежели шахъ Тахмасибъ не склонится, то мы о другомъ кандидатѣ согласиться готовы, и дѣйствовать будемъ, къ чему всѣ надлежащія пріуготовленія чинятся.

Къ разграниченію земель много побуждать видится не надобно (дабы вышеупомянутый корпусъ прежде въ состояніе приведенъ быть могъ, однакожь ко оному разграниченію себя готовымъ объявить небезпотребно).

Сіе все предается во всемилостивѣйшее разсужденіе и поправленіе.

На послѣдней страницѣ въ концѣ приписано: Разсужденіе вице-канцлера и дѣйствительнаго тайнаго совѣтника и господина барона Остермана о турскихъ и персидскихъ дѣлехъ. 1726 года, марта мѣсяца.

№ 47.

Журналъ Верховнаго тайнаго совѣта.

18 марта 1726 г.

Въ собраніи были: королевское высочество герцогъ Голштинскій, генералъ-адмиралъ графъ Апраксинъ, канцлеръ графъ Головкинъ, дѣйствительные тайные совѣтники графъ Толстой, князь Голицынъ.

Слушаны внѣшнія дѣла.

Потомъ призываны изъ берг-коллегіи вице-президентъ Зыбинъ, изъ штатсъ-конторы прокуроръ Жолобовъ и объявлено имъ отъ канцлера графа Гаврила Ивановича Жолобову, ежели въ рентереѣ, или акцизной каморѣ есть ефимки на лицо, то-бъ изъ нихъ отдали завтра, то есть, 19-го дня по утру, въ иностранную коллегію 16,000; а ежели въ штатсъ-конторѣ такого числа нѣтъ, то по сношенію съ тою коллегіею отдать изъ берг-коллегіи потомужъ немедленно, а на счетъ ли штатсъ-конторы, то объявлено будетъ въ указѣ, который къ нимъ пришлется впредь немедленно.

И при выходѣ Верховный тайный совѣтъ положили быть собранію сего же дня по полудни въ три часа, которое и было, но тогда пришедъ камергеръ графъ Головкинъ и объявилъ, что Ея Императорское Величество быть не изволитъ, а указала въ собраніи быть на другой день, то есть, въ субботу 19-го дня въ 4-мъ часу по полудни.

19-го поутру въ Верховномъ тайномъ совѣтѣ собранія не было, а призванъ въ иностранную коллегію берг-коллегіи вице-президентъ Зыбинъ, которому объявлено, чтобъ онъ въ ту коллегію вмѣсто ефимковъ деньгами 16,000 рублевъ отдалъ немедленно.

И того же числа по полудни въ Верховный тайный совѣтъ пришедъ кабинетъ-секретарь господинъ Макаровъ объявилъ, что Ея Императорское Величества быть не изволитъ, и для того разосланы капралы и солдаты ко всѣмъ присутствующимъ Верховнаго тайнаго совѣта членамъ для того объявленія и за тѣмъ съѣзду не было.

№ 48.

Указъ въ Верховной тайной совѣтъ.

18 марта 1726 г.

Понеже о сентенціи сочиненной въ дѣле контра-адмирала Дуфоса Намъ всеподданнѣйше донесено, которую Мы разсуждая Всемилостивѣйше повелѣли отчасти переменить и оную по порядку процессовъ и обстоятельствъ согласнѣе публиковать; первое: по силѣ сентенціи контра-адмиралу Дуфосу приговоренной штрафъ а имянно: отставленіе отчина своего на полгода и удержанія одной трети годового ево жалованья, и о отданіи оного въ гошпиталь симъ подтверждается; и хотя онъ Дуфосъ за то что онъ вступая въ юриздикціи наши погрѣшилъ и большого штрафа достоинъ однакожъ Мы со особливой Нашей Императорской милости ево оттого освобождаемъ и токмо при вынеявленномъ штрафѣ, оставить его повелѣли. Второе, что касаетца до требованной сатисфакціи отъ шляхетства и молодого Френтака (Фрейтага), въ томъ помянутой контра-адмиралъ долженъ здѣсь у обрѣтающихся отъ эстляндскаго шляхетства депутатовъ словесно просить о прощеніи и оное прошеніе надлежитъ внесть въ протоколъ и протокольная выпись шляхетскимъ депутатомъ отдана быть имѣетъ, а у Френтака имѣетъ онъ Дуфосъ письмянно просить прощенія. Противъ того формуляра каковъ ему здѣсь напишется под приписаніемъ руки ево. Третье, а шляхтичь Фрейтакъ которой уже дважды наказанъ, первое что на колѣнкахъ принужденъ просить о прощеніи у капитана лейтенанта Дюнзена и поручика Крестьянсана, второе, непристойнымъ и непозволеннымъ образомъ отъ контра адмирала битъ конками отъ всего штрафа весма освобождается.

На подлинномъ написано: «ЕКАТЕРИНА».

Въ 18 день марта 1726.
Въ Санктъ-Питербурхе.

№ 49.

Указъ изъ Верховнаго тайнаго совѣта въ Сенатъ.

Божіею милостію Мы Екатерина I и проч.

Нашему Сенату.

Хотя напередъ сего по всемилостивѣйшему соизволенію и апробаціи Нашей изъ Нашего Верховнаго тайнаго совѣту, сего настоящаго

году февраля въ 11-й день, отправленъ къ вамъ въ Сенатъ Нашъ указъ, какимъ образомъ изъ Верховнаго тайнаго совѣту въ Сенатъ, и въ прочія мѣста, будутъ отправляться указы и за чьею подписью, и какъ изъ Сената и изъ другихъ мѣстъ, о чемъ важномъ дѣлѣ случится писать допошенія въ Верховный тайный совѣтъ, такожъ изъ Сенату въ иностранную и въ военныя, сухопутную и морскую (коллегіи), и изъ оныхъ въ Сенатъ писать промеморіями и прочая, однакожъ имянно то изображено, что вышеупомянутое опредѣленіе на первое время служить имѣетъ, а впредь явственное и обстоятельное Наше опредѣленіе учинено будетъ.

А потомъ, сего марта въ 13-й день, по Нашему же указу, посланъ къ вамъ въ Сенатъ изъ Верховнаго тайного совѣту указъ, какимъ образомъ впредь именоваться и писаться Сенату, и какъ переписываться съ другими коллегіями.

А нынѣ Мы указали изъ Нашего Верховнаго тайнаго совѣту, въ которомъ Мы Сами присутствуемъ и президентство имѣемъ, отправлять Наши указы въ Сенатъ и въ другія всѣ мѣста, куды потребно будетъ, имянемъ Нашимъ.

А имянно, въ началѣ писать:

«Божіею милостію Мы Екатерина, Императрица и Самодержица Всероссійская и прочая . . . .»

Въ срединѣ, гдѣ пристойно и къ сенсу будетъ: «повелѣваемъ».

А во окончаніи: «данъ въ Нашемъ Верховномъ тайномъ совѣтѣ».

И которые не будутъ за собственною Нашею рукою и въ тѣхъ по датумѣ будетъ писано: «по Нашему указу».

А къ тѣмъ указомъ подписывать по прежнему Нашему опредѣленію дѣйствительному статскому совѣтнику Василью Степанову.

Репорты же, допошенія, или представленія, которыя изъ Сенату и другихъ коллегій, или канцелярій, приходить могутъ, и до вершенія тайнаго совѣта принадлежатъ, имѣютъ прямо на имя Наше писаны быть.

А имянно по сему:

«Ея Императорскому Величеству, Самодержицѣ Всероссійской, всеподданнѣйшее допошеніе изъ Сената», и тому подобно и изъ другихъ мѣстъ.

И къ тѣмъ допошеніямъ подписываться самимъ членомъ въ Сенатѣ, а изъ коллегій и президентамъ и членамъ.

А въ тѣхъ допошеніяхъ внизу подписывать: «къ поданію въ Верховномъ тайномъ совѣтѣ».

И повелѣваемъ вамъ Нашему Сенату о семъ Нашемъ опредѣленіи куды надлежитъ послать указы и извѣстія, дабы, вѣдая о семъ Нашемъ соизволеніи по тому поступали, и затѣмъ въ дѣлехъ никакой остановки не было. Данъ въ Нашемъ Верховномъ тайномъ совѣтѣ, марта въ 18-й день, 1726 году.

На подлинномъ написано: «ЕКАТЕРИНА».

№ 50.

Указъ Ея Императорскаго Величества, состоявшійся въ Верховномъ тайномъ совѣтѣ въ Сенатъ.

18 марта 1726 г.

Сего марта 18-го дня Верховный тайный совѣтъ приказали, отпустить въ коллегію иностранныхъ дѣлъ на нѣкоторую секретную дачю съ денежныхъ дворовъ шестнадцать тысячъ рублевъ немедленно, и Сенату учинить о томъ по сему Ея Императорскаго Величества указу.

1726 г., марта 22-го дня докладовано Сенату. О исполненіи рапортовано 11 іюля того же года.

№ 51.

Журналъ Верховнаго тайнаго совѣта.

21 марта 1726 г.

Марта въ 21-й день въ Верховномъ тайномъ совѣтѣ въ собраніи были: его королевское высочество герцогъ Голштинскій, генералъ-фельдъ-маршалъ свѣтлѣйшій князь Меншиковъ, генералъ-адмиралъ графъ Апраксинъ, канцлеръ графъ Головкинъ, дѣйствительные тайные совѣтники, графъ Толстой, князь Голицынъ.

Во первыхъ слушали присланный Ея Императорскаго Величества указъ о контръ-адмиралѣ Дуфосѣ [1]), по которому приказано для исполненія по оному послать указъ въ адмиралтейскую коллегію и притомъ взявъ о томъ изъ кабинета дѣло отослать въ тужь коллегію.

Слушанъ протоколъ, учиненный по допошенію изъ Сената, о сборѣ вновь рекрутъ изъ донмки, который повелѣно переправить.

Потомъ спрошено было о выпискѣ по дѣлу Лейбанка шведскаго,

[1]) См. выше № 48.

которая была въ готовности; а понеже тогда жь позванъ генералъ князь Долгорукой, для внѣшнихъ дѣлъ, и затѣмъ той выписки не слушано.

Крѣплены протоколы:

1) О прибавкѣ въ Сенатъ Новосильцова, да Нелединскаго.

2) Объ отпускѣ въ иностранную коллегію денегъ 16,000 рублевъ.

3) Объ отправленіи изъ Москвы царя грузинскаго и генерала князя Долгорукова.

Потомъ слушана изъ иностранной коллегіи выписка, о выдачѣ посланнику Флорію за бытность его въ Бухарахъ жалованья и за прочія тамошнія его издержки о награжденіи. И при слушаніи той выписки пришелъ грузинской царь и разсужденіе было о внѣшнихъ дѣлахъ, чему особливая записка учинена.

№ 52.

Журналъ Верховнаго тайнаго совѣта.

21 марта 1726 г.

1726 г. марта 21-го были въ Верховномъ тайномъ совѣтѣ были въ собраніи его королевское высочество и прочіе всѣ, кромѣ вице-канцлера барона Остермана.

Впачалѣ господинъ канцлеръ графъ Головкинъ объявилъ, что вчерашняго дня Ея Императорское Величество соизволила повелѣть царя грузинскаго Вахтанга призвать въ Верховный тайный совѣтъ нынѣ и оному соизволеніе Ея Величества объявить, о ѣздѣ его въ Гилянь, и чтобъ онъ ѣхалъ отсюда въ Москву, не упуская сего зимняго пути а для инструкціи останется здѣсь генералъ князь Василій Долгорукой.

А потомъ бы объявленіи ему Царю притти къ Ея Императорскому Величеству для полученія отпуску.

И тако опредѣлили ему царю быть въ Верховный тайный совѣтъ въ 11-мъ часу.

Потомъ закрѣпленъ отъ всѣхъ протоколъ, состоявшійся 19-го сего марта, о дачѣ оному царю, такожь и генералу князю Долгорукову, денегъ для персидского походу.

Представлено притомъ письменное прошеніе царя Вахтанга, данное отъ него 18-го марта, о князѣ Меретинскомъ (Имеретинскомъ), Ѳедорѣ Давыдовѣ, дому царевны Меретинской, который нынѣ здѣсь употребляется при немъ царѣ въ переводахъ писемъ, такожь и разговорахъ съ нимъ

царемъ и беретъ (берется) къ оному царю для тѣхъ же дѣлъ съ собою въ Персію и проситъ, чтобъ имѣющіе на немъ князѣ Ѳедорѣ долги, а имянно, 1611 р., заплатить изъ казны, такожь бы для пребыванія оного при немъ царѣ опредѣлить ему жалованье. И по имѣющемъ совѣтѣ опредѣлили помянутому князю Ѳедору Давыдову, для пребыванія его при царѣ въ походѣ, давать жалованья по 300 руб. на годъ, да сверхъ того ему жь давать на заплату имѣющихъ на немъ долговъ на каждый годъ, пока онъ при царѣ въ походѣ будетъ по 300 р. и въ небытіи его въ Москвѣ отдавать тѣ деньги женѣ его. Послѣ того призванъ генералъ князь Василій Долгорукой и объявлено ему сочиненное отъ вице-канцлера барона Остермана разсужденіе о дѣлахъ персидскихъ, какими образы нынѣ во оныхъ поступать потребно, дабы онъ изъ того разсужденія выбралъ тѣ способы, которые ко врученной ему коммиссіи въ Персіи по нынѣшнему состоянію приличны, и къ тому бъ о чемъ запотребно разсудитъ прибавить свое мнѣніе, чтобъ изъ того всего разсмотря сочинить по томъ ему купно съ царемъ инструкцію. И опредѣлено съ тѣмъ разсужденіемъ ѣхать къ нему генералу для лучшаго толкованія оного, дѣйствительному статскому совѣтнику Василью Степанову, взявъ притомъ копіи съ трактатовъ, учиненныхъ о Персіи, съ шахомъ персидскимъ Тахмасибомъ, такожь и съ Портою Оттоманскою, что того-жь дня ему генералу и чтено и учиненной трактатъ съ переводомъ персидскимъ печатный у него князя Долгорукого оставленъ.

По выходѣ генерала князя Долгорукого, чтено въ помянутомъ разсужденіи вице-канцлера барона Остермана представленіе о отвѣтѣ турскому двору на пропозиціи къ россійскимъ министрамъ въ Константинополѣ учиненныя, и оное принято за благо и повелѣно противъ того къ россійскимъ министрамъ указы сочинять.

Имѣли разсужденіе о отвѣтѣ-жь на листъ турскаго визиря, присланный къ Ея Императорскому Величеству и положили, что понеже при сей оказіи отъ султана грамоты къ Ея Императорскому Величеству не было, кромѣ помянутаго визирскаго листа, отъ котораго притомъ и къ канцлеру письмо было; того ради къ нему визирю отвѣтствовать отъ канцлера письмомъ, въ которомъ объявить о полученіи листа его къ Ея Императорскому Величеству и что о содержаніи оного Ея Императорскому Величеству донесено, а впрочемъ сослаться на объявленіе министровъ россійскихъ, которымъ въ указѣ написать, чтобъ они визирю дали знать, что отъ Ея Императорскаго Величества къ нему визирю въ отвѣтъ на листъ его грамоты не послано для того,

понеже при той оказіи къ Ея Величеству отъ султана грамоты не было, итако неприличпо высокой Ея Величества чести, мимо султана съ нимъ визиремъ корреспондовать.

Имѣли совѣтъ о письмахъ извѣстныхъ французскаго министра Кампредона, и всѣ согласно разсуждали употребить способъ объявленный напредъ сего во мнѣніи его королевскаго высочества во второмъ пунктѣ, а имянно: чтобъ тѣ всѣ письма отослать во Францію къ послу князю Куракину, и велѣть ему оныя тамо министрамъ французскимъ отдать съ объявленіемъ причинъ удержанія ихъ.

Однакожь о семъ положили донести Ея Императорскому Величеству и сонзволенія Ея Величества требовать.

Подписано мнѣніе Верховнаго тайнаго совѣта, о порядкѣ и дѣлахъ оного, которое Ея Императорское Величество апробовать сонзволила, и нѣкоторые во ономъ пункты отъ Ея Величества пополнены и сочиненный указъ о томъ новомъ опредѣленіи въ Сенатъ, который положили, дабы Ея Императорское Величество подписать изволила.

Между тѣмъ генералъ-фельдмаршалъ, свѣтлѣйшій князь Меншиковъ изъ тайнаго совѣта повезъ къ Ея Императорскому Величеству.

Слушана выписка о секретарѣ Флоріѣ Беневенѣ, бывшемъ въ Бухарахъ посланникомъ, о его тамо расходахъ и что онъ у россійскихъ и другихъ купцовъ денегъ и товаровъ забралъ и въ расходъ употребилъ, и чего онъ Флорій нынѣ проситъ; и хотя имѣли о томъ разсужденіе, однакожь ничего подлинно не опредѣлено.

Потомъ былъ въ Верховномъ тайномъ совѣтѣ царь Вахтангъ, которому объявлено, что напредъ сего ему царю сообщено о сонзволеніи Ея Императорскаго Величества, чтобъ онъ ѣхалъ сперва къ крѣпости Святаго Креста, а потомъ въ Баку, для извѣстной врученной ему коммиссіи; но понеже послѣ того получено изъ Гиляни извѣстіе, что шахъ персидскій Тахмаспбъ съ россійскими командирами корреспонденцію началъ и склонность являетъ къ дружбѣ,—того ради Ея Императорское Величество повелѣла ему царю объявить, чтобъ онъ ѣхалъ прямо въ Гилянь, и тамо будучи старался шаха Тахмаспба склонить къ странѣ Ея Императорскаго Величества, такожде армянъ и грузинцовъ и прочихъ христіанъ чрезъ пересылки въ вѣрности утверждать.

Царь Вахтангъ отвѣтствовалъ, что онъ все то, что Ея Императорское Величество повелитъ чинить, исполнять готовъ, но представляетъ въ разсужденіе, чтобъ его бытностію въ Гилянѣ армянскій народъ и другихъ христіанъ, отъ россійской стороны не отлучить, понеже-де оные армяне чрезъ присланнаго отъ нихъ недавно отъ Ея

Императорскаго Величества обнадежены прибытіемъ въ персидскіе край его царя Вахтанга, и генерала князя Долгорукого; а когда они увидятъ, что онъ царь не въ ихъ сторону поѣдетъ, то они могутъ притти въ отчаяніе, и особливо, что турки о томъ, что армянскій народъ себя въ вѣрности къ Ея Императорскому Величеству содержитъ и съ какимъ обнадеживаніемъ оттуда присланной ихъ отпущенъ, увѣдавъ [понеже то секретно содержаться не можетъ] ихъ армянъ, такожде грузинцовъ и прочихъ христіанъ безвремянно всѣхъ сокрушатъ и разорятъ и церкви въ мечети обратятъ.

И для того онъ царь разсуждаетъ запотребно, чтобъ ему ѣхать не въ Гилянь, но въ Баку и оттуду въ Шемаху, чѣмъ армяномъ надежда подастся ко утвержденію въ вѣрности и къ соединенію съ россійскими войсками. Таможъ будучи можно лезгинцовъ противныхъ разорить и ихъ собранія искоренить, а съ шахомъ Тахмаспбомъ можетъ онъ царь корреспонденцію вести и опаго къ странѣ россійской склонять. И оттуды, отъ Баки, сообщено ему царю по полученнымъ письмамъ изъ Царяграда о учиненномъ отъ Порты объявленіи и обнадеживаніи, о содержаніи съ Россіею мира и трактата о Персіи, и что Порта по тому трактату на возстановленіе шаха Тахмаспба на престолъ согласуется и Ешрефа за непріятеля объявляетъ. И царь представлялъ разсужденіемъ о шахѣ Тахмаспбѣ, коль онъ безсиленъ и доходовъ и войска зѣло мало имѣетъ, и для того невозможно на него большой надежды имѣть; понеже-де хотя-бъ онъ шахъ на престолъ надъ остальною частію Персіи произведенъ былъ, то турки, которые никогда не обыкли трактатовъ твердо содерживать, могутъ его шаха яко безсильнаго разорить, или онъ шахъ самъ усмотря слабость свою въ турецкую сторону предастся. А хотя-бъ-де турки обще съ Россіею съ помянутымъ шахомъ согласіе о утвержденіи его на престолѣ учинили, то и въ такомъ случаѣ шахъ, отъ усиленія турскаго въ Персіи, принужденъ будетъ болѣе отъ турковъ зависѣть и по ихъ желаніямъ поступать, отъ чего россійской сторонѣ всегда не безъ опасенія быть можетъ; ибо турки, какъ онъ царь извѣстенъ, не хотятъ того, чтобъ россіяне тамо сильны были и особливо оные не желаютъ того отнюдь видѣть, чтобъ Дербень въ россійскихъ рукахъ остался.

Противъ того царю представлено, что ежели намъ шаха Тахмаспба оставить, то турки безъ сумнѣнія Ешрефа будутъ стараться въ свою сторону склонять и его въ Персіи владѣтелемъ возставить, и въ такомъ случаѣ какъ намъ, такъ и шаху Тахмаспбу уже никакой пользы тамо уповать невозможно.

Царь отвѣтствовалъ, что Ешрефъ безсиленъ и только-де при немъ войска съ три тысячи и такой отъ него опасности не видится. Онъ же царь напослѣдки разсуждалъ о дѣйствахъ въ Персіи. что потребно со всякимъ непріятелемъ съ силою дѣйства начинать и продолжать, дабы напослѣдокъ какого несчастія нечаянного не приключилось, понеже-де всякого дѣла совершенство конецъ оказываетъ.

Потомъ царь Вахтангъ изъ тайного совѣта отпущенъ и объявлено ему, чтобъ онъ по полудни паки въ Верховный тайный совѣтъ былъ, гдѣ ему послѣдняя резолюція Ея Императорскаго Величества, о ѣздѣ его въ Персію, объявлена.

И, по выходѣ его царя, по имѣвшемъ совѣтѣ, разсуждено запотребно ему слѣдующее объявленіе учинить: объявить царю Вахтангу, что посылка его состоитъ въ томъ, дабы онъ ѣхалъ изъ сихъ двухъ мѣстъ въ Гилянь, или въ Баку, по своему разсмотрѣнію, а не инды куда, а, по нашему мнѣнію, лучше въ Гилянь, для того, что нашъ интересъ въ томъ состоитъ, и трудился тамо: 1) содержать какъ христіянъ, армянъ, грузинцевъ и прочихъ доброжелательныхъ народовъ, такъ и самихъ персіянъ при нашей сторонѣ, обнадеживая ихъ нашею помощію; 2) а съ шахомъ имѣть корреспонденцію и оного склонить къ нашей сторонѣ и къ возобновленію нашего трактата; и хотя турки, какъ извѣстно, своихъ трактатовъ не содерживаютъ, однакожъ не подадимъ виду къ нарушенію трактата, пока они къ тому отъ себя поводовъ намъ не подадутъ. мы нынѣ еще не въ состояніи находимся, что знатного въ Персіи начинать, понеже мы такъ далеко обрѣтаемся въ трактованіи о тѣхъ дѣлехъ съ цесаремъ и съ другими христіанскими державами, что не безъ надежды о совершеніи и заключеніи оныхъ.

Того жъ 21-го марта по полудни въ 4-мъ часу паки въ Верховномъ тайномъ совѣтѣ въ собраніи были всѣ, кромѣ генерала фелдмаршала свѣтлѣйшаго князя Меншикова и вицеканцлера барона Остермана и слушали въ началѣ вышеписанное сочиненное объявленіе царю Вахтангу и, по выслушаніи онаго, его королевское высочество изволилъ ходить къ Ея Императорскому Величеству для донесенія Ея Величеству объ ономъ и возвратившись, его королевское высочество объявилъ, что Ея Императорское Величество повелѣли Вахтангу учинить, токмо съ тѣмъ однимъ изъясненіемъ, чтобъ онъ ѣхалъ конечно въ Гилянь, а не въ Баку.

А между тѣмъ царь Вахтангъ въ Верховный тайный совѣтъ пріѣхалъ.

И, до прибытія его королевскаго высочества, отъ Ея Императорскаго Величества, чинены съ нимъ царемъ разговоры партикулярные о туркахъ и о Персіи и дано ему при томъ знать, какимъ образомъ сей зимы въ Астрахани отъ великой бури многія морскія суда на берега разнесло и повредило, и что за тѣмъ сего лѣта не можно вдругъ изъ Астрахани въ персидскіе кран какъ людей такъ и запасы препровождать.

Потомъ, въ присутствіи его королевскаго высочества, объявлена ему царю вышесочиненная резолюція о ѣздѣ его въ Гилянь и сказывана оная чрезъ грузинскаго князя Ѳедора Давыдова съ сочиненного экземпляра отъ слова до слова.

Выслушавъ царь оное объявленіе, отвѣтствовалъ, что онъ готовъ въ томъ соизволеніе Ея Императорскаго Величества исполнять.

И притомъ въ разсужденіе представлялъ: 1) что какимъ образомъ ему, будучи въ Гилянѣ, утверждать и склонять къ россійской сторонѣ армянъ, грузинцевъ и другихъ христіанъ; ибо отъ Гиляни до армянъ ѣзды дней 20, а другіе еще далѣе, къ томужъ оттуду сухой путь, весьма трудной и опасной, ибо вездѣ непріятели и посыланныхъ могутъ перенимать и побивать. На сіе ему царю отвѣтствовано: на 1-е, съ армяны и другими христіаны можетъ онъ царь корреспонденцію и пересылки имѣть изъ Гиляни моремъ чрезъ Баку, который путь не далекой и не такъ опасной.

2) Какими способы и образы ему армянъ и другихъ христіанъ удерживать и обнадеживать въ вѣрности, когда нынѣ въ Персіи съ нашей стороны дѣйствъ не будетъ, а турки иногда на нихъ сильное наступленіе учинятъ, которые хотя зимою не ходятъ, но лѣтомъ они турки къ нимъ армянамъ и прочимъ могутъ притти и оныхъ разорить; то при такомъ случаѣ какимъ способомъ ихъ армянъ удерживать, и какъ имъ велѣть поступать, ежели они придутъ отъ турокъ до крайней нужды. Къ тому-де они армяне безглавны; для чего онъ царь предъ нѣкоторымъ временемъ послалъ къ нимъ отъ себя двухъ капитановъ, которые и нынѣ при нихъ армянахъ обрѣтаются.

На 2-й, что нынѣ въ персидской сторонѣ сильныхъ дѣйствъ чинить еще не возможно, для слѣдующихъ причинъ: 1) что турки являютъ склонность къ изслѣдованію о Персіи трактата и къ представленію на престолъ шаха Тахмасиба; 2) что нынѣ у насъ съ Цесаремъ и съ другими нѣкоторыми христіанскими державами идетъ трактованіе о союзѣ противъ турокъ, и надежда есть, что оный союзъ

къ заключенію придетъ, ибо какъ Цесарь, такъ и другіе не желаютъ того, чтобъ турки въ Персіи усилились, и когда помянутый союзъ заключится, то турки принуждены будутъ войска свои изъ Персіи убавить въ Европейскія стороны; и въ то время уже намъ въ Персіи свободнѣе будетъ сильно дѣйствовать и намѣренія свои къ желаемому исполненію приводить, и дабы онъ царь сими образы армянъ и прочихъ христіанъ утверждалъ и склонялъ къ содержанію непремѣнному при сторонѣ Ея Императорскаго Величества, и что уже армянское собраніе въ томъ четыре года содержится, и для того-бъ они въ сей вѣрности токмо сей одинъ годъ хотя съ нуждою себя крѣпко содержали и отъ турковъ, безъ сомнѣнія, оные, отъ ихъ утѣсненій и нуждъ, избавленіе получить могутъ.

3) Что онъ царь желалъ бы отъ онаго армянскаго дѣла свободнымъ быть, понеже въ томъ усматриваетъ великую трудность, а особливо когда армяне увидятъ отъ турковъ сильное нападеніе и крайнюю нужду, то въ такомъ случаѣ могутъ притти въ отчаяніе и разореніе, или и туркомъ поддаться.

На 3-й, что нынѣ отъ турковъ въ Персіи на христіанъ сильнаго наступленія быть нечаемо, понеже оные услыша о трактованіи съ россійской стороны съ Цесаремъ о союзѣ, и что изъ Вѣны сюда для того министръ графъ Рабутинъ ѣдетъ, стали къ Россіи склонно поступать и желаютъ въ персидскихъ дѣлехъ и о возстановленіи шаха Тахмасиба съ Ея Императорскимъ Величествомъ согласиться, и для того нынѣ Портѣ велѣно россійскимъ министрамъ въ Царѣ-градѣ объявить, чтобъ оная отъ дѣйствъ въ Персіи до тѣхъ мѣстъ пока съ шахомъ Тахмасибомъ соглашенось будетъ, удержалась; а ежели-бъ турки противно тому стали въ Персіи сильно дѣйствовать и армянъ и другихъ христіанъ разорять, то въ такомъ случаѣ имъ туркамъ съ сей стороны диверсія учинена будетъ, отъ чего они принуждены будутъ отъ дальнихъ предпріятій въ Персіи удержаться.

4) Требовалъ царь, что-бъ ему о томъ, какимъ образомъ ему будучи въ Персіи (поступать?) дать на письмѣ.

На 4-й отвѣтствовано, что дается ему, купно съ генераломъ княземъ Долгорукимъ, о семъ инструкція, для которой оный генералъ останется на малое время здѣсь.

5) Что намѣренъ изъ Москвы отпустить сюда ко двору Ея Императорскаго Величества двухъ сыновей своихъ и дабы въ томъ онъ могъ получить позволеніе.

На 5-й Въ семъ ему позволеніе дастся.

6) По прибытіи своемъ въ Астрахань, онъ царь осмотря можетъ быть отпуститъ оттуда въ Москву или сюда брата своего, и дабы въ томъ такожде позволеніе ему дано было.

На 6-й. Сіе предается въ волю его и когда онъ брата своего или кого другого изъ Астрахани отпустить можетъ, то повелѣно будетъ о нихъ потребное въ томъ вспоможеніе учинить и суда и подводы въ пути давать, и о томъ пошлется указъ въ Астрахань.

7) Когда кто изъ грузинцовъ съ нимъ царемъ прибывшихъ пожелаютъ ѣхать въ свою землю по женъ или другихъ нуждъ своихъ, дабы оные могли въ томъ свободность имѣть.

На 7-й. Предается сіе въ волю его царя, и кого онъ въ Грузію людей отпускать будетъ, тѣ безъ препятія пропустятся.

8) Разсуждалъ онъ царь, что хотя онъ прежде сего представлялъ о дачѣ нѣкоторымъ черкесскимъ князьямъ жалованья, въ томъ намѣреніи, когда-бъ чрезъ ихъ владѣнія въ Грузію походъ былъ, но попеже сего лѣта тому быть не можно, то онъ царь и о жалованьѣ имъ нынѣ не проситъ.

На 8-й. Что уже симъ людямъ, по его представленію, жалованье опредѣлено, и хотя сего году чрезъ ихъ владѣнія войскамъ походу не случится, то однако-жъ то жалованье потребно-бъ имъ производить для предбудущаго времяни. И велѣно ему царю о опредѣленной дачѣ, какъ ему самому для персидского походу, такъ и черкесскимъ князьямъ, объявить послѣ на дворѣ, дѣйствительному статскому совѣтнику Василью Степанову, который ему того-жь дня о всемъ томъ и объявилъ, который тѣмъ явился доволенъ, токмо просилъ о заплатѣ долгу за князя Ѳедора, котораго онъ говоритъ и во всѣ дѣла употребляетъ.

9). Напослѣди царь просилъ о грузинскомъ князѣ Ѳедорѣ Давыдовѣ, по сообщенному напредъ сего отъ него прошенію о заплатѣ за оного имѣющихъ на немъ долговъ, для ѣзды оного съ нимъ царемъ въ Персію.

На 9-й. Объявлено, что о семъ уже рѣшеніе учинено, которымъ уповательно онъ доволенъ быть можетъ.

Потомъ царь поѣхалъ.

Послѣ того его королевское высочество при выходѣ объявилъ, что Ея Императорское Величество повелѣла завтра предъ полуднемъ быть къ себѣ дѣйствительному статскому совѣтнику Василію Степанову, съ проэктомъ трактата о союзѣ съ прусскимъ королемъ, который Ея Императорское Величество слушать изволитъ, [и приказано тогда оному съ тѣмъ проэктомъ къ Ея Императорскому Величеству ѣхать].

№ 53.

Журналъ Верховнаго тайнаго совѣта.

22 марта 1726 г.

1726 г. марта 22 дня былъ у Ея Императорскаго Величества дѣйствительный статскій совѣтникъ Василій Степановъ, съ проэктомъ трактата, о союзѣ съ королемъ прусскимъ, и Ея Императорское Величество оный проэктъ настоящаго трактата и притомъ три секретные артикула, въ присутствіи генерала фельдмаршала свѣтлѣйшаго князя Меншикова, изволила слушать и апробовать.

Потомъ Ея Императорское Величество изволила спрашивать, какъ царь Вахтангъ принялъ объявленіе, о ѣздѣ его въ Гилянь.

И Ея Величеству донесено, что онъ царь на оное объявленіе отвѣтствовалъ, что онъ въ томъ и въ прочемъ сонзволеніе Ея Императорскаго Величества исполнять готовъ и опредѣленною ему царю дачею для персидскаго походу явился доволенъ, токмо притомъ сожалѣлъ о армянахъ и грузинцахъ и другихъ въ Персіи христіанахъ, чтобъ оныхъ между тѣмъ турки не разорили и не искоренили.

Такожде онъ царь просилъ о свойственникѣ своемъ, о князѣ Ѳеодорѣ Давыдовѣ, который употребляется при немъ въ дѣлахъ и ѣдетъ съ нимъ въ Персію, чтобъ повелѣно было за оного долги, которыхъ имѣется на немъ 1,611 руб. заплатить, и Ея Императорское Величество указа, всѣ деньги ему князю Ѳедору Давыдову на оплату долговъ выдать изъ казны. Ея-жъ Величество сонзволила приказать, царю Вахтангу (быть) къ Ея Величеству, для полученія отпуску отсюды, завтра предъ-полуднемъ о 11-ти часахъ.

Послѣ того Ея Императорское Величество изволила спрашивать о содержаніи короля французскаго грамоты, которую предъ недавними днями подалъ Ея Величеству Кампредонъ. И Ея Величеству донесено, что оная грамота кредитивъ обыкновенный ему Кампредону, а иного ничего въ ней не писано; и что посолъ князь Куракинъ въ послѣдней реляціи доноситъ, что онъ надѣется, что отъ двора французскаго вскорѣ къ Кампредону курьеръ отправленъ быть имѣетъ съ указами, дабы оный здѣсь умѣреннѣе поступалъ.

Въ то же время Ея Величеству чтенъ указъ, изготовленный въ Сенатѣ, какимъ образомъ впредь будетъ писывано въ указѣхъ изъ Верховнаго тайнаго совѣта, и какъ писать въ Верховный тайный со-

вѣтъ изъ Сенату и изъ другихъ мѣстъ и Ея Величество опый апробовать и ради подписи у себя оставить изволила.

А въ вечеру въ Верховный тайный совѣтъ изволила сказать, что быть не изволитъ, и о томъ тогда же донесено его королевскому высочеству и прочимъ всѣмъ чрезъ посланнаго объявлено.

№ 54.

Журналъ Верховнаго тайнаго совѣта.

23-го марта 1726 г.

1726 г. марта 23, были въ Верховномъ тайномъ совѣтѣ въ собраніи его королевское высочество и прочіе, кромѣ генералъ фелдмаршала свѣтлѣйшаго князя Меншикова и вице-канцлера и дѣйствительнаго тайнаго совѣтника барона Остермана. И, прежде прибытія его королевскаго высочества, читано доношеніе маіора Василья Беклемишева изъ Астрахани, февраля отъ 14-го числа, съ приложеніемъ экстрактовъ изъ журнала, о калмыцкихъ поведеніяхъ.

И опредѣлено къ нему Беклемишеву послать указъ, что когда онъ нынѣ обрѣтается и впредь обрѣтаться будетъ во отлученіи отъ губернатора Волынскаго, то-бъ онъ, о состояніи и обращеніи калмыкъ и о всякихъ ихъ поведеніяхъ и вѣдомостяхъ, репортовалъ прямо къ генералу фельдмаршалу князю Голицыну и къ губернатору Волынскому писалъ же, а ему генералу фелдмаршалу сообщить изъ иностранной коллегіи, о помянутомъ доношеніи Беклемишева, и чтобъ онъ генералъ фелдмаршалъ остерегалъ калмыкъ отъ нападенія каракалпакъ и прочихъ тамо народовъ.

По прибытіи его королевскаго высочества въ началѣ подписаны отъ всѣхъ протоколы:

1) Проэктъ трактата о союзѣ съ королемъ прусскимъ.

2) О дачѣ грузинцу князю Ѳедору Давыдову на оплату долговъ 1611 р. и жалованья по 300 р. на годъ.

Слушана реляція, полученная третьяго дня изъ Царя-града отъ министровъ россійскихъ, февраля отъ 17-го 1726 года, № $^{3}/_{3}$, съ приложеніями, и когда во оной чтено, что велѣно одному турскому пашѣ въ Персіи съ войсками итти на время въ Ширванъ и въ Шемаху для успокоенія тамошнихъ народовъ своевольствъ, то притомъ его королевскому высочеству во извѣстіе представлено, о силѣ заключеннаго между Россіею и Портою о Персіи трактата, какъ по оному тур-

камъ позволеніе дано въ случаѣ какихъ явившихся въ Ширванѣ противностей и бунтовъ отъ народа, входить туда для успокоенія онаго на время, и потомъ паки оттуду выходить, не оставляя и войскъ своихъ никого.

Но что нынѣ въ Ширванѣ противъ турокъ или Дизу-Бека никакихъ возмущеній нѣтъ, и тако знатно турки хотятъ туда войти для какого иного намѣренія, отъ чего небезопасно есть въ тамошнихъ городахъ и мѣстахъ въ россійскомъ владѣніи обрѣтающихся. И притомъ казана его королевскому высочеству карта Персіи, которую оный смотрѣть изволилъ. И опредѣлено о помянутомъ походѣ турскаго паши въ Ширванъ дать знать немедленно россійскимъ командиромъ въ Персіи обрѣтающимся, чтобъ они отъ приближенія турокъ примѣрную осторожность имѣли, какъ о томъ на помянутой цареградской реляціи отмѣчено въ ремаркахъ рукою вице-канцлера барона Остермана, котораго и прочія всѣ ремарки на той реляціи учиненныя апробованы и приказано то исправлять.

А при оной реляціи присланныя изъ Царяграда два письма отъ цесарскаго резидента Дирлинга къ графу Рабутину велѣно отдать здѣсь цесарскому секретарю Гохголцеру.

Было притомъ разсужденіе, чтобъ за учиненный при Портѣ цесарского резидента поступокъ къ интересамъ россійскимъ, велѣть въ Вѣнѣ камергеру Ланчинскому при дворѣ цесарскомъ благодареніе учинить.

Изъ помянутой же цареградской реляціи приказали для его королевскаго высочества сдѣлать экстрактъ по нѣмецки.

Притомъ говорено о французскомъ министрѣ Кампредонѣ, что онъ объявляетъ будто съ послѣднимъ курьеромъ изъ Царя-града, когда оттуды пріѣхалъ капитанъ Еропкинъ, получилъ письмо отъ посла французскаго Дандрезеля, и для того приказано у Еропкина взять извѣстіе, имѣлъ ли онъ къ Кампредону письма, такожъ и о другихъ какія къ кому съ нимъ присланы и оныя отъ него розданы-ль.

Потомъ чтено:

Записка бытности Кампредона у вицеканцлера барона Остермана 21-го марта, что съ нимъ въ разговорахъ произошло.

Представливано притомъ о извѣстныхъ къ Кампредону письмахъ, но разсуждено, чтобъ резолюціею о томъ еще не спѣшить.

Реляціи камергера Ланчинского секретныя № 14, 15 и 16.

Тайнаго совѣтника графа Александра Головкина двѣ секретныя, № 12 и 13.

Посланника графа Николая Головина секретная, № 18-й, и что онъ между инымъ доноситъ о требованіи цесарскаго министра графа Фрейтага, о вспоможеніи ему къ склоненію Швеціи къ акцессіи учиненного между цесаремъ и Гишпаніею трактата; о томъ приказано къ нему графу Головину во отвѣтъ писать, чтобъ онъ во ономъ ему Фрейтагу вспоможеніе чинилъ и Швецію къ тому склонялъ по силѣ прежнихъ указовъ.

Тайнаго совѣтника графа Ивана Головкина № 10.

Камергера князя Сергѣя Голицына двѣ, № 7 и 8, и что онъ въ первой доносилъ о старапіи своемъ въ скорой починкѣ россійскихъ фрегатовъ въ гишпанскомъ портѣ, подъ командою капитана Кошелева обрѣтающихся, и тотъ его поступокъ чрезъ рескрипт апробовать разсуждено, и изъ тѣхъ обоихъ реляцій, какъ о помянутыхъ фрегатахъ, такъ и о привезенномъ въ Гишпанію изъ Россіи плохомъ ружьѣ, приказано сообщить генералу адмиралу графу Апраксину выписки.

Напослѣди его королевское высочество изволилъ отдать челобитную выборгскаго почтъ-мейстера Валеріяна на нѣмецкомъ языкѣ.

№ 55.

Журналъ Верховнаго тайнаго совѣта.

23 марта 1726 г.

Въ собраніи были: генералъ-адмиралъ графъ Апраксинъ, канцлеръ графъ Головкинъ, тайные дѣйствительные совѣтники, графъ Толстой, князь Голицынъ. При томъ собраніи слушано:

1) Протоколъ о сборѣ рекрутъ, который апробованъ и повелѣно опый отвесть къ свѣтлѣйшему князю, чтобъ выслушавъ подписалъ.

2) Докладъ Ея Императорскому Величеству о вольницѣ, чтобъ впредь не записывать.

3) Потомъ донесено, что хотя по дѣлу шведскаго Лейбанка марта 13-го дня мнѣніе написать и повелѣно, однако-жь въ спорахъ надлежитъ взять еще ясную резолюцію, и для того слушана выписка, въ которой тѣ споры и мнѣніе комисское означено; притомъ изволилъ прибыть его королевское высочество и та выписка оставлена не дослушана, понеже разсужденіе началось о внѣшнихъ дѣлахъ.

4) Потомъ, пришедъ тайный кабинетъ секретарь, Алексѣй Макаровъ, доносилъ, что онъ Ея Императорскому Величеству, о мнѣніи Верховнаго тайнаго совѣта, по дѣлу графа Бондія, докладывалъ и Ея Импе-

раторское Величество соизволила указать, вмѣсто той его графа Бондія претензіи, дать ему въ Лифляндіи изъ другихъ мастностей во владѣнье по разсмотрѣнію тамошняго генерала губернатора такую доходами, съ которой бы могъ онъ ту закладную сумму получить года въ четыре, или въ пять, а по нуждѣ и въ шесть лѣтъ, и взять по немъ реверсъ, чтобъ, по прошествіи тѣхъ лѣтъ, та мастность къ короннымъ паки была отдана въ цѣлости.

Его королевское высочество изволилъ предложить челобитную рижскаго депутата Каспарія, которою проситъ, чтобъ повелѣно было поданное въ Сенатъ дѣло ихъ, состоящее въ 28-ми пунктахъ, для рѣшенія взять въ Верховный тайный совѣтъ и по тому прошенію повелѣно, изъ того дѣла учиня въ Сенатѣ краткую выписку, съ объявленіемъ ихъ документовъ, для рѣшенія взнесть въ Верховный тайный совѣтъ.

Между тѣмъ слушаны дѣла внѣшнія. При выходѣ сказано въ сенаторы Василью Новосильцову, Юрью Нелединскому, въ мануфактуръ-коллегію въ вице-президенты Алексѣю Бибикову, и приведены къ присягѣ Новосильцовъ и Нелединской того же числа, при которой былъ дѣйствительный тайный совѣтникъ князь Голицынъ, а Бибикова велѣно привесть изъ Сената.

№ 56.

Указъ Ея Императорскаго Величества, состоявшійся въ Верховномъ тайномъ совѣтѣ въ Сенатъ.

23 марта 1726 г.

Ея Императорское Величество указала изъ кандидатовъ въ сенаторы объявить Василья Новосильцова, Юрья Нелединскаго, токмо Новосильцову и мануфактуръ коллегію яко президенту оной вѣдать, а ради вспоможенія ему быть въ той коллегіи вице-президентомъ изъ прокуроровъ Алексѣю Бибикову, и Сенату о томъ вѣдать и чинить по сему Ея Императорскаго Величества указу; оный Ея Императорскаго Величества указъ въ Верховномъ тайномъ совѣтѣ имъ объявленъ и къ присягѣ приведены господа сенаторы, Новосильцовъ и Нелединской, а вице-президента Бибикова къ присягѣ привесть изъ Сената.

Подлинный подписалъ: *дѣйствительный статскій совѣтникъ Василій Степановъ.*

Слушано марта 26.

О исполненіи указа репортовано іюля 11 дня того же года.

№ 57.

Протоколъ Верховнаго тайнаго совѣта.

3—23 марта 1726 г

Марта 3-го дня 1726 года въ Верховномъ тайномъ совѣтѣ, слушана выписка взятая изъ Сената, по дѣлу графа Бондія, что онъ бьетъ челомъ по поступкѣ Фалкенберскихъ наслѣдниковъ объ отдаче ему во владѣнье маетности Кирумпе или вмѣсто той маетности о заплатѣ долговой суммы имѣющей тогда на коштеляне Тизенгаузинѣ одиннатцети тысячь ефимковъ съ вершками отъ заключенія мира. Отъ которой ево претензій, рижская комисія отрѣшила, представляя, что та маетность изъ древле коронная была, а которой долгъ Фалкенберскіе наслѣдники на Тизенгаузине имѣли, тотъ они выбрали, понеже де ту маетность во владѣніи своемъ имѣли они тринатцать лѣтъ, съ которой доходу было по три тысячи ефимковъ на годъ, и та комисская сентенція приговоромъ Правительствующаго Сената декабря 13-го дня прошлаго 1725 года апробована, и отъ той претензіи ему графу Бондію отказаножъ, токмо по подлинниымъ документамъ явствуетъ, что въ полское послѣднее владѣніе опая маетность Кирумпе и другіе двѣ, а именно: Зализберхъ и Виттесберхъ во владѣніи были коштеляна Тизенгаузена, изъ которыхъ одну Кирумпе въ оброкѣ имѣлъ Фалкенберхъ, и въ 1621 году оного Фалкенберха дѣти искали на Тизенгаузине долгу одинатцати тысячь ефимковъ, которой позволено имъ Фалкенберхамъ вывладѣть па маетности Салисъ. Но потомъ въ 1625 году король Густавъ Адольфъ маетности Салисъ губернатору Баперу, а Кирумпе камерратy Мартесону во владѣніе отдалъ, обоимъ по перкепинскому праву, понеже прежней тѣхъ маетностей владѣлецъ Тизенгаузенъ въ полской сторонѣ остался, а въ 1638 году, въ малолѣтствіи королевы Христины отъ государственныхъ онекуновъ Фалкенберху ради вѣрной и долговременной ево службы, за показанной на Тизенгаузине долгъ обнадежено, что маетность Кирумпе съ принадлежностьми послѣ смерти Мартенсона ему и наслѣдникамъ ево мужескаго колѣна отдана будетъ. Въ 1647 году, когда королева Христина въ правительство вступила, тогда изъ особливой склонности и милости, смотря на вѣрную и долговременную того Фалкенберха службу, ту дачу особливою грамотою конфирмовала; въ 1667 году редукціонъ—коммисія Фалкенберховы доказательствы и ожиданія ихъ отъ маетности Кирумпе, не отрѣшила,

и оставя на разсужденіе королевское мнѣніе свое предложила, чтобъ изъ маетности Кирумпе вышеписанную долговую сумму имъ воспринять, а въ 1668 году отъ королевы Гедвихъ-Элеоноры, и государственныхъ опекуновъ, по мнѣнію той коммисіи, а наипаче по яснымъ королевы Христины грамотамъ изъ особливой склонности и милости, та маетность со всѣми доходы по праву лена, и по содержанію грамотъ Фалкенберху отдана, и по томъ въ 1682 году, чрезъ редукцію у Фалкенбергскихъ наслѣдниковъ та маетность отнята. А понеже по вышеозначеннымъ документамъ и жалованнымъ грамотамъ, которые обрѣтаютца въ подлинномъ дѣлѣ, явствуетъ, что Фалкенберху оная маетность дана не за одинъ имѣющей тогда на Тизенгаузинѣ долгъ, но за вѣрныя ихъ и долговремянныя службы на мужеской ленъ [какъ и протчимъ тогда во время шведскаго владѣнія дачи чинены], которою маетностію они уже несколько лѣтъ во владѣніи своемъ имѣли, а по вѣдомости изъ коммисіи съ той маетности въ казну аренды платитца по двѣ тысячи по триста по девятнатцети ефимковъ на годъ, а цена показана около сорока тысячъ ефимковъ, а оный графъ Бондій и самъ бьетъ челомъ объ отдаче ему той маетности на мужеской ленъ или бъ повелено было заплатить ему вышеозначенную долговую сумму. Того ради, Верховный тайный совѣтъ, Ея Императорскому Величеству мнѣніе свое представляютъ, не соизволитъ-ли Ея Величество вмѣсто того платежа отдать ему графу Бондію ту маетность во владѣнье на пять лѣтъ безъ платежа аренды, и потомъ оную паки къ публичнымъ приписать, а ему графу Бондію, объявить, что та отдача ему на пять лѣтъ учинена изъ особливой Ея Императорскаго Величества милости; а ежели той маетности на пять лѣтъ во владѣнье ему отдать Ея Императорское Величество не соизволитъ, то не соизволено-ль будетъ ту долговую сумму заплатить ему изъ рижскихъ доходовъ.

И того жъ марта 16-го дня, то Верховнаго тайнаго совѣта мнѣніе отдано было тайному кабинетъ секретарю Алексѣю Макарову, дабы онъ донесъ Ея Императорскому Величеству для апробаціи того мнѣнія, которой пришедъ въ Верховномъ тайномъ совѣтѣ объявилъ, что Ея Императорскому Величеству о томъ доносилъ, и Ея Величество изволила указать въ Верховномъ тайномъ совѣтѣ выслушать челобитную поданную Ея Величеству вдовы Анны Кристины Даннеистерской, и учинить решеніе, которую челобитную Верховный тайный совѣтъ слушали. А понеже та челобитница объявляетъ, что вышеозначенная маетность Кирумпе содержитца у неѣ на аренде, и въ 1724 году, блаженныя и вѣчнодостойныя памяти Его Императорское Величество, на поданной еѣ

челобитной собственною своею рукою подписать изволилъ, дабы со оной мызы аренде учинить збавку по разсмотрѣнію генералу губернатору, и отослана та челобитная въ Ригу къ генералу фельдмаршалу, и генералу губернатору князю Репнину, и збавлено съ той маетности аренды третья часть; сверхъ же того имѣетъ она на той маетности закладу шесть тысячь рублевъ, и проситъ чтобъ та маетность за нею и за фамиліею ихъ утверждена была безвозвратно и не поколебимо; того ради Верховный тайный совѣтъ разсудили, той маетности Кирумпе по подписной челобитной блаженныя и вѣчнодостойныя памяти Его Императорскаго Величества быть въ аренде за нею челобитчицею по смерть ея, а графу Бондію долговую сумму заплатить изъ рижскихъ доходовъ, съ такимъ же объявленіемъ, что ему то учинено изъ особливой Ея Императорскаго Величества милости.

А сего жъ марта 23-го дня, тайной кабинета секретарь, Алексѣй Макаровъ объявилъ, что онъ о семъ Верховнаго тайнаго совѣта мнѣній, Ея Императорскому Величеству докладывалъ, и Ея Величество соизволила указать графу Бондію, вмѣсто платежа ему долговой суммы одиннатцати тысячь ефимковъ, дать во владѣнье въ Лифляндіи изъ другихъ свободныхъ маетностей по разсмотрѣнію тамошняго генерала губернатора, такую доходами, съ которой бы могъ онъ ту долговую сумму получить года въ четыре или въ пять, а по нуждѣ и въ шесть лѣтъ, однакожъ со взятьемъ у него реверса, чтобъ по прошествіи тѣхъ лѣтъ, въ которые онъ ту долговую сумму вывладѣетъ отдалъ ту маетность паки хкороннымъ въ такомъ же состояніи какову приметъ, а ему графу Бондію объявить, что ему то учинено изъ особливой Ея Императорскаго Величества милости.

И Верховный тайный совѣтъ приказали о томъ въ Сенатъ послать указъ, при томъ же сообщить для вѣдома о маетности Кирумпе присланную отъ Ея Императорскаго Величества вдовы Даннештерши челобитную и копію присланную изъ кабинета съ указу какову по челобиту еѣ посланъ въ рижскую губернію.

Подлинный подписали: *Карлъ Фридрихъ. Алексеандръ Меншиковъ. Генералъ-адмиралъ графъ Апракеинъ. Канцлеръ графъ Головкинъ. Графъ Петръ Толстой. Князь Дмитрій Голицынъ. Василій Степановъ.*

№ 58.

Указъ Ея Императорского Величества состоявшейся въ Верховномъ тайномъ совѣтѣ въ Сенатъ.

24 марта 1726 г.

Сего 1726 г. марта 19-го дня Ея Императорское Величество указала грузинскому царю Вахтангу, и генералу княз Василью Долгорукову, для низового походу дать Ея Императорского Величества жалованья на подъемъ и на екипажъ, царю Вахтангу совсѣя принемъ фамиліи ево и протчими чиновными и другими людми, которые сиимъ царемъ поѣдутъ, включая въ то число и тѣхъ, которыхъ онъ царь ссобою беретъ изъ Москвы отъ царевны меретійской,—дватцать тысячь рублевъ. Генералу князю Долгорукову три тысячи рублевъ. Такожде по предложенію царя Вахтанга черкескимъ владѣльцомъ Казы и Канче, которые содержатъ путь въ Грузію, давать Ея Императорского Величества жалованья по сту по пятидесятъ рублевъ на человѣка нагодъ, и тѣ денги отдавать ему царю Вахтангу, чтобъ онъ производилъ оные помянутымъ владѣльцомъ въ дачу по своему разсмотренію: да черкескогожъ князя Адиль-Гирея, которого онъ царь Вахтангъ вывезъ ссобою и обрѣтаетца оной Вастрахани, по желанію ево цареву принять вслужбу Ея Императорского Величества и употребить ево Адиль-Гирея въ командѣ ево царя Вахтанга. А жалованья тому Адиль-Гирею давать по триста рублевъ на годъ. Царюжъ Вахтангу сверхъ вышеозначенныхъ для низового походу денегъ сь его фамилцею и протчими всѣми чиновными и другими людми попрежнему определенію въ Сенатѣ на содержаніе ихъ ординарную годовую дачю, а имянно: денегъ по 24,000 рублевъ, муки по 4,000 четвертей, овса, по 2,000 четвертей, сѣна на 200 лошадей, по 180 пудъ на каждую лошадь въ годъ, дровъ по 500 саженъ, производить повсегодно изъ тѣхъ мѣстъ откуду что давать определено, и предать, въ ево царя Вахтанга волю, чтобъ онъ изъ той годовой суммы давалъ на содержание фамиліи своей и всѣмъ чиновнымъ и протчимъ людемъ, въ Москвѣ, въ Астрахани, и принемъ царѣ обрѣтающимся, по своему разсмотрѣнію [1]). И послать

---

[1]) Прибывшая съ царемъ Вахтангомъ свита была весьма значительна, какъ видно изъ нижеслѣдующаго:

Его Императорскаго Величества въ Верховный тайный совѣтъ изъ Святѣйшаго Синода извѣстіе, коликое число въ Россійскую имперію изъ гру-

указъ в Сенатъ, чтобъ поступали вовсемъ какъ выше сего написано. И о дачебъ царю Вахтангу спротчими, такожъ генералу князю Долгорукову для низового походу помянутого числа денегъ определеніе учинили. И Сенату учинить о томъ по сему Ея Императорского Величества указу, и тѣ всѣ денги, какъ на подъемъ, такъ и годовое определенное число денегъ хлѣба, сѣна и дровъ ему царю Вахтангу и генералу князю Долгорукову выдать въ Москвѣ, и о томъ въ кантору сенацкую изъ Сената писать дабы беззамедления все по вышеписанному определенію учинено было, чтобъ оттого какой остановки впоходѣ ево изъ Москвы неприключилось. А въ Астрахани определенную дачу на чиновныхъ людей его царя Вахтанга уже непроизводить, дабы вдвое дачи не было. А какое о томъ о всемъ въ Сенатѣ определеніе учинено будетъ, и о томъ изъ Сенату сообщить ради вѣдома выностранную коллегію, и Вверховной тайной совѣтъ донесть.

Подлинный подписалъ: *Дѣйствителной статцкой совѣтникъ Василей Степановъ.*

зинской земли, въ 725 году при царѣ Вахтангѣ, духовныхъ и при нихъ свѣтскихъ разнаго званія персонъ, прибыло, и что ихъ померло, и паки въ Грузинію возвратилось, и нынѣ здѣсь какихъ чиновъ на лицо, о томъ объявляется ниже сего.

Духовныхъ и при нихъ свѣтскихъ прибыло 145 человѣкъ. Въ томъ числѣ митрополитовъ 2, епископовъ 4. Изъ которыхъ одинъ определенъ въ Москвѣ митрополитомъ.

При нихъ духовныхъ: архимандритовъ 4, игуменовъ 8, протоповъ 1. Изъ которыхъ одинъ определенъ въ Москвѣ архимандритомъ. Іеромонахъ 1, священниковъ 7.

При немъ духовные: архидіаконъ Евѳимій, поддіаконъ Макарій Григорьевъ, поддьякъ Давидъ Николаевъ.

Свѣтскіе дворяне: Яковъ Григорьевъ, Григорій Николаевъ, Спиридонъ Симоновъ, Романъ Аржевановъ.

Служители: Осипъ Павловъ, Адамъ Алодевъ, Матѳей Макаровъ, Давидъ Харитоновъ, Борисъ Давидовъ, Давидъ Андреевъ, Захарій Павловъ, Георгій Оброспмовъ, Макарій Семеновъ, Давидъ Ѳедоровъ.

Митрополитъ Николай. При немъ духовные: игуменъ Ѳома, попы: Моѵсей Золовъ, Георгій Давыдовъ, поддъяконы: Матѳей Димитріевъ, Іосифъ Іосифовъ.

Свѣтскіе: князь Венедиктъ Орбельяновъ.

Дворяне: Гаврило Матѳѣевъ, Борисъ Романовъ, Иванъ Петровъ.

Служители: Григорій Поповъ, Ѳедоръ Остафьевъ, Давидъ Давидовъ, Тармаза Алель, Зарапъ Григорьевъ.

Архимандриты: Германъ, Іосифъ, Дометій, монахъ Іоаннъ, священникъ Моѵсей.

Діаконы: Филиппъ Петровъ, Заведей Заведеевъ, Данило Григорьевъ.

№ 59.

Протоколъ Верховнаго тайнаго совѣта.

26 марта 1726 г

1726 году марта въ 26 день Ея Императорскому Величеству въ Верховномъ тайномъ совѣтѣ подалъ челобитную иноземецъ Еремѣй Мееръ, въ которой объявляетъ, что привезенной къ городу Архангельскому въ прошломъ 1725 году смолы сорокъ тысячъ бочекъ долговремянно онъ не принялъ для того увѣдомился онъ изъ заморя отъ корреспонденсовъ своихъ, что и прежняя смола, которая для продажи заморе отпущена, явилась фалышивая, какъ о томъ въ Сенате въ скаске ево показано имянно, о чемъ и нынѣ при той челобитной прилагаетъ во увѣрение присланное изъ Галандіи отъ корреспондентовъ ево тамошнихъ публичныхъ натаріусовъ оригиналное свидѣтельство, а понеже де въ

Служители: Матфей Ивановъ, Григорій Петровъ. Евстафій Жиляздинъ, Григорій Ивановъ, Іорданей Кириловъ, Андрей Андрѣевой.

Духовныя-жъ и свѣтскія персоны прибыли прежде:

Монахъ Зосима. царю по матери родственникъ; дворянинъ Титъ Гаргаретовъ.

Служители: Насхида Іосифовъ, Илья Григорьевъ.

Итого въ Москвѣ 51 человѣкъ, въ томъ числѣ духовныхъ 19, свѣтскихъ 32.

Да изъ вышеобъявленныхъ же прибывшихъ изъ грузинской земли духовныхъ и свѣтскихъ персонъ, обрѣтается нынѣ при грузинскомъ царѣ въ Гиляпѣ:

А имянно епископы: Мангелій, Арсеній, Урбнелій, Николай. Іосифой, архимандритъ Арсеній, игуменъ Іосифъ. іеромонахъ Николай.

Служители: Давидъ Лазыревъ, Ѳедоръ Моусѣевъ, Давидъ Григоревъ, Іосифъ Іоасафовъ. Георгій Георгіевъ.

Игуменыжъ: Аѳанасій. Николай, Арсеній, Григорій, протопопъ Георгій, поповъ 4, протодіаконъ Григорій, діаконовъ 4, церковниковъ 2, служителей 42.

Да въ Астрахани: дворянинъ Павелъ Григорьевъ.

Служители: Григорій Табатаевъ, да братъ его родной Иванъ, Пшія Филипповъ, Матфей Семеновъ, Подара Романовъ.

Итого при церкви въ Гилянѣ и въ Астрахани, 75 человѣкъ, въ томъ числѣ духовныхъ 22, свѣтскихъ 53.

Всего обрѣтающихся въ Москвѣ и при царѣ въ Гилянѣ и въ Астрахани 126 человѣкъ, въ томъ числѣ духовныхъ 41, свѣтскихъ 85.

И тѣ-де обрѣтающіеся въ Гиляни и въ Астрахани духовныя и свѣтскія персоны, всѣ-ль нынѣ на лицо и которыхъ имянъ не показано, о томъ тѣмъ архіереемъ подлинно написать не возможно; понеже де извѣстія они не имѣютъ.

Секратарь Михайло Дудинъ.

Канцелярист Савастьянъ Зыковъ.

Сенате по прошенію россійскихъ купецкихъ людей учинена резолюція, чтобъ ту смолу, которую они привезли къ отдаче ему и городу Архангелскому губернатору противъ ево вышеобъявленной скаски освидѣтельствовать, а ему велено за ту смолу деньги имъ купецкимъ людемъ отдать по контракту сполна—чего ради онъ доноситъ, что той смолы за фалшивыми ихъ отдачами и обманомъ нынѣ зимнимъ временемъ, что оная въ бочкахъ бываетъ мерзлая, кромѣ того какъ лѣтнимъ временемъ браковать невозможно и проситъ, чтобъ за тою невозможностию до лѣтняго времяни приемомъ ему той смолы повелено было умедлить, понеже-де яще и прежней принятой смолы многое число не продано, а которая и продана съ великимъ убыткомъ, отъ чего получилъ онъ себѣ крайнее разореніе, и чтобъ въ тѣхъ убыткахъ показать ему по милостивому разсужденію вспомоществованіе, ибо онъ ту смолу принялъ не для своей собственной прибыли, но для услуги Ея Императорскому Величеству въ платеже кварталовъ. И послушаніи той ево челобитной Ея Императорское Величество повелѣла слѣдующее учинить: 1) Фалшивую той смолы отдачу по прежней сенатской резолюціи освидѣтельствовать губернатору. 2) Нынѣ за вышеозначенными невозможностми приемомъ той смолы до лѣтняго времяни ево Меера непринуждать, однакожъ далѣе іюля мѣсяца нынѣшняго 1726 году тѣмъ приемомъ и браковаиьемъ ему Мееру отнюдь немедлить. 3) Какъ онъ Мееръ ту смолу приметъ, тогда россійскимъ купецкимъ людемъ достальные денги выдать ему безъ всякого задержанія. 4) И какъ въ томъ немедленномъ прнеме такъ и въ платеже достальныхъ денегъ взять у него Меера въ Сенатъ въ подтвержденіе скаску. И для того ту ево Меерову челобитную отослать при указе въ Сенатъ.

Подлинный подписали: *Карлъ Фридерихъ. Александръ Меншиковъ. Генералъ-адмиралъ графъ Апраксинъ. Канцлеръ графъ Головинъ. Графъ Петръ Толстой. Князь Дмитрій Голицынъ. Андрей Остерманъ. Василей Степановъ.*

№ 60.

Указъ Ея Императорскаго Величества, состоявшійся въ Верховномъ тайномъ совѣтѣ въ Сенатъ.

26 марта 1726 г.

Сего марта 21 дня Верховный тайный совѣтъ приказали, когда въ Москву прибудетъ царь грузинской, да генералъ князь Долгорукой, тогда имъ и прочимъ при нихъ будучимъ, давъ суды и на нихъ при-

пасы, и пристойное число работниковъ за указной по плакату платежъ отправить немедленно, и Сенату учинить о томъ по сему Ея Императорскаго Величества указу.

Слушанъ марта 26. О исполненіи указа репортовано іюля 11 дня.

№ 61.

Указъ Ея Императорскаго Величества, состоявшійся въ Верховномъ тайномъ совѣтѣ, въ Сенатъ.

26 марта 1726 г.

Сего марта 16-го дня по поданному въ Верховный тайный совѣтъ изъ Сената доношенію и по предложенному притомъ мнѣнію о сборѣ изъ допмки и о нарядѣ вновь рекрутъ для комплету армейскихъ и гарнизонныхъ полковъ, также въ артиллерію и адмиралтейство въ Верховномъ тайномъ совѣтѣ слѣдующее рѣшеніе учинено: по 1-му пункту рекрутамъ новое расположеніе учинить съ дву сотъ душъ, понеже положенное число сполна безъ допмки въ зборѣ быть не можетъ, а въ полки нынѣ передъ прежнимъ въ комплетъ требуютъ съ прибавкою, а особливо въ низовой корпусъ, по 2 и 3 съ посадскихъ вмѣсто рекрутъ; съ тѣхъ посадовъ, которые сами платить деньгами похотятъ брать по прежнему указу по сту рублевъ за человѣка, а которые посады денегъ платить не похотятъ, съ тѣхъ брать рекрутъ натурою. Понеже о взятьѣ съ нихъ деньгами опредѣленіе учинено было для ихъ купецкихъ людей выгоды, и для того дается нынѣ имъ въ томъ на волю, а о пріемѣ помянутыхъ рекрутъ у плательщиковъ и о дачѣ имъ въ томъ отписей безволокитно какъ земскимъ комисаромъ и офицеромъ, которые сбирать оныхъ будутъ, такъ и офицеромъ же опредѣленнымъ изъ военной коллегіи для пріему и отводу ихъ въ указныя мѣста, чинить по указу 1724 году маія 5-го дня, и чтобъ какъ о пріемѣ тѣхъ рекрутъ у плательщиковъ, такъ и въ дачѣ имъ въ томъ отписей волокиты не было, поступать въ томъ равно какъ въ плакатѣ положено о платежѣ подушныхъ денегъ, а когда сколько тѣхъ рекрутъ въ сборѣ будетъ, о томъ коммисаромъ и оставшимъ офицеромъ репортовать въ военную и въ каморъ коллегіи, такожъ и къ генераламъ-маіорамъ покамѣстъ оные въ губерніяхъ будутъ; по 4-му, о пріемѣ рекрутъ въ простомъ платьѣ, какое они въ домахъ своихъ носили, а не въ мундирѣ, чинить по силѣ прежнихъ указовъ, и о томъ наборщикомъ подтвердить указами и въ народъ публиковать; по 5-му

допмочныхъ рекрутъ выбирать по допмочнымъ росписямъ и на комъ та допмка написана, а въ платежъ отписей не положатъ на тѣхъ взыскивать, не чиня никакого послабленія. А буде которые станутъ объявлять отписи или росписки, что они по складкамъ платили деньги другимъ помѣщикомъ, которые взявъ у нихъ деньги, рекрутъ за нихъ не отдали или и были отдаваны, да за какою негодностію не приняты и на такихъ помѣщикахъ, которые деньги забрали, а рекрутъ за складчиковъ не отдали, по подлинному свидѣтельству править тѣхъ рекрутъ безъ всякой пощады, да сверхъ того на нихъ же править, штрафъ равно тому, какъ по указу за бѣглыхъ положено, а о пустотѣ, съ кого тѣхъ допмочныхъ взять нѣкого освидѣтельствовать полковникомъ; а въ небытность ихъ оставшимъ офицеромъ съ земскими коммисарами обще, а генералъ-маіоромъ, чтобъ имъ въ другихъ положенныхъ на нихъ дѣлахъ остановки и помѣшательства не было, въ то свидѣтельство не вступать; по 6-му, въ указѣхъ наборщикомъ написать, чтобъ принимали не все великорослыхъ людей, какихъ мало гдѣ сыскаться можетъ (какъ то чинили наборщики собою), и отъ того происходили народныя тягости и убытки, токмо смотрѣть имъ того, чтобъ были люди здоровые и въ службу годные и въ указные лѣта, и Сенату учинить о томъ по сему Ея Императорскаго Величества указу.

Подписали: *Дѣйствительный статскій совѣтникъ Василій Степановъ. Оберъ-секретарь Анисимъ Масловъ.*

Таковъ же указъ посланъ въ военную коллегію.

Репортовано о исполненіи указа, апрѣля 25-го дня 1726 г.

№ 62.

Журналъ Верховнаго тайнаго совѣта.

28 марта 1726 г.

Въ собраніи были: генералъ адмиралъ графъ Апраксинъ, дѣйствительные тайные совѣтники графъ Толстой, князь Голицынъ.

При томъ собраніи подалъ доношеніе отъ генерала лейтенанта Миниха комиссаръ Богдановъ, которымъ допошеніемъ требуетъ на дѣло Ладожскаго канала денежной казны. Притомъ оный комиссаръ доносилъ словесно, что отдано въ Москвѣ Ивану Меншому Люпсу на вексель пятьдесятъ одна тысяча рублевъ, по которому надлежитъ принять у Еремѣя Меера по показанію того векселя въ шесть недѣль, и тотъ

вексель ему Мееру объявленъ сего мѣсяца 17-го дня и отправляетъ-де онъ Мееръ нынѣ десять тысячь рублевъ, а понеже-де работныхъ вольныхъ людей нынѣ часъ отъ часу умножается, а денежной казны мало, и ежели-де нынѣ на каналъ денегъ вскорѣ не пришлется, то вольные работные люди могутъ разойтиться и впредь приходить не будутъ. Повелѣно призвать Меера и говорить ему, чтобъ онъ по тому векселю какъ скоро возможно деньги платилъ прежде сроку.

Потомъ прибылъ фельд-маршалъ свѣтлѣйшій князь.

И спрошенъ протоколъ по дѣлу графа Бондія, который и слушанъ, также притомъ слушана копія съ указу, каковъ изъ кабинета посланъ къ Рижскому генералу губернатору по челобитью вдовы Данненстерши и по слушаніи тотъ протоколъ крѣпили.

Приходилъ кабинетъ секретарь Алексѣй Макаровъ и доносилъ, что Ея Императорское Величество изволила указать жалованную грамоту генералу фельдцехмейстеру графу Брюсу дать не продолжая времени, понеже-де онъ графъ Брюсъ о томъ Ея Императорскому Величеству непрестанно въ болѣзни своей бьетъ челомъ, на что ему отъ Верховнаго тайнаго совѣта объявлено, что ту жалованную грамоту дать ему уже повелѣно, и отдана для переписки въ Сенатъ еще третьяго дня.

Потомъ допущенъ былъ Мееръ и ему говорено, чтобъ онъ по вышеозначенному векселю деньги на каналъ отдалъ, хотя и прежде сроку, на что онъ доносилъ, что-де уже тринадцать тысячь рублевъ отправилъ, а всѣхъ, прежде сроку, отдать ему и управиться не можно, понеже-де отдаетъ еще на гвардію тридцать тысячь рублевъ.

И притомъ онъ Мееръ подалъ челобитную, которая слушана, и повелѣно, по тому его челобитью, послать указъ въ Сенатъ, чтобъ смолу, которая ему отдана въ прошломъ году сорокъ тысячь бочекъ, принять ему на бракъ прежде іюля мѣсяца нынѣшняго жъ года, и по пріемѣ деньги заплатить ему немедленно; притомъ же ему объявлено, что та отсрочка учинена ему за то, чтобъ онъ по вышеписанному векселю деньги на каналъ отдалъ прежде показанного сроку и онъ Мееръ доносилъ, что платежемъ по векселю денегъ прежде сроку исправляться онъ будетъ.

Потомъ прибылъ его королевское высочество и начаты слушать дѣла внѣшнія, чему особливая записка учинена.

Приказано справиться, сколько въ низовомъ корпусѣ провіанта и на сколько впредь будетъ, и о томъ послать въ провіантскую канцелярію запросъ.

Потомъ допущены были господа сенаторы, генералы маіоры, Сал-

тыковъ, Девіеръ и оберъ-прокуроръ Бибиковъ съ доношеніями и тѣмъ доношеніямъ слушанъ реэстръ; повелѣно тѣ доношенія принять и положить въ другое собраніе.

Притомъ же оберъ-прокуроръ Бибиковъ докладывалъ:

1) По комисскимъ дѣламъ, которыя присылались въ Сенатъ для апробаціи, тѣмъ гдѣ повелѣно будетъ апробацію чинить, въ Сенатѣ-ль по прежнему, или въ Верховный тайный совѣтъ взносить?

2) Тако-жъ о жалованныхъ грамотахъ, или на ихъ маетности привиллегіи изъ Сенату-ль давать и подписывать, или изъ Верховнаго тайнаго совѣта?

3) Публичные указы, которые прежде при сенатской типографіи печатаны были для разсылки во всѣ губерніи и провиціи, нынѣ безъ докладу Верховнаго тайнаго совѣта печатать-ли?

На тѣ доношенія Верховнаго тайнаго совѣта разсужденіе было, чтобъ привиллегіи, или жалованныя грамоты приносить для апробаціи въ Верховный тайный совѣтъ, а генеральныя привиллегіи даваны быть имѣютъ отъ Верховнаго тайнаго совѣта. Притомъ, генералъ фельд-маршалъ свѣтлѣйшій князь разсуждалъ, чтобъ писать въ тѣхъ привиллегіяхъ, ежели архивъ привезенъ изъ Швеціи будетъ, а по подлиннымъ документамъ явится претензія чья неправая, то въ своей силѣ оная привиллегія не будетъ, и потомъ обще разсуждали, чтобъ дачею тѣхъ привиллегій, покамѣстъ архивъ привезенъ будетъ, умедлить.

А о печатаніи указовъ, когда случится, тогда прежде доносить въ Верховномъ тайномъ совѣтѣ и потомъ печатать.

До впущенія тѣхъ сенаторовъ, его королевское высочество изволилъ объявить мнѣніе свое, что когда въ Верховный тайный совѣтъ приходить будутъ сенаторы съ дѣлами, то-бъ при нихъ тѣхъ дѣлъ не читать и объ нихъ не разсуждать, дабы они того, что Верховный тайный совѣтъ разсуждать станутъ, прежде времяни не вѣдали; но, принимая-бъ у нихъ доношенія о дѣлехъ ихъ отпускать, и тѣ дѣла слушать безъ нихъ, и потомъ когда потребно будетъ оныхъ призывать, на что всѣ согласились и по сему поступать опредѣлили.

№ 63.

Протоколъ Верховнаго тайнаго совѣта.

28 марта 1726 г.

1726 году марта въ 28-й день, въ Верховномъ тайномъ совѣтѣ слушано доношеніе генерала лейтенанта Миниха, въ которомъ объяв-

ляетъ: 1) что изъ командированныхъ солдатъ, которымъ повелено быть на каналѣ, большая часть уже пришли; 2) вольныхъ работниковъ обрѣтается съ пять тысячь человѣкъ и еще повсядневно прибавляются; 3) и какъ для заплаты тѣмъ командированнымъ салдатомъ и волнымъ работнымъ людемъ, такъ и за матеріалы и за другія приготовленія потребна по вся дни немалая сумма, а нынѣ-де при канале денежной казны малое число, и не во многіе дни можетъ вся роздана быть, того ради проситъ чтобъ надлежащія денги какъ нынѣ, такъ и въ предь заблаговремянно къ нему присыланы были.

Притомъ Верховному тайному совѣту донесено, что комисаръ Богдановъ при подаче вышеозначенного допошенія словесно доносилъ: отдано-де въ Москвѣ канальныхъ денегъ Ивану Меншому Люпсу на вексель пятьдесятъ одна тысяча рублевъ, по которому надлежитъ заплатить иноземцу Еремѣю Мееру по показаніи того векселя въ шесть недѣль и тотъ-де вексель ему Мееру отданъ сего мѣсяца 17 дня, по которому отправляетъ онъ толко десять тысячь рублевъ. И ежели-де нынѣ денежной казны въ скорѣ не приблетца то волные работные люди принуждены будутъ разойтитца, и въ предь приходить небудутъ и для того оной Мейеръ призыванъ и говорено ему, чтобъ онъ по тому векселю денги всѣ отдалъ прежде объявленного по векселю срока, показуя въ томъ къ Ея Императорскому Величеству свою службу, на что онъ донесъ что тѣмъ платежемъ и прежде сроку исправлятца будетъ и отправилъ уже на каналъ тринадцать тысячь рублевъ.

И Ея Императорское Величество указала Сенату стараніе имѣть объ отдаче отъ него Мейера на каналъ по вышеписанному векселю денегъ прежде сроку въ немедленномъ времяни. А которые денги изъ канальной суммы издержаны въ другие росходы, а въ ту сумму по прежнему еще не возвращены, тѣ возвратить немедленно жъ. Такожъ которыя денги по прежнимъ указамъ на додѣлку того канала положены, а отъ переписциковъ изъ губерней высланы не сполна, о томъ послать указы, чтобъ гдѣ сколко тѣхъ денегъ въ зборѣ есть на лицо, присылали-бъ къ нему генералу-лейтенанту Миниху безъ замедленія. И въ томъ во всемъ Сенату имѣть стараніе, дабы въ дѣлѣ того канала за денгами остановки никакой не было.

Подлинный подписали: *Карлъ Фридрихъ. Александръ Меншиковъ. Генералъ адмиралъ графъ Апраксинъ. Канцлеръ графъ Головкинъ. Графъ Петръ Толстой. Князь Дмитрій Голицынъ. Андрей Остерманъ. Василей Степановъ.*

№ 64.

Журналъ Верховнаго тайнаго совѣта.

28 марта 1726 г.

1726 г. марта 28-го были въ Верховномъ тайномъ совѣтѣ, его королевское высочество и всѣ прочія, опредѣленныя въ ономъ тайномъ совѣтѣ, особы.

Вначалѣ имѣли разсужденіе о турецкихъ и персидскихъ дѣлахъ, какъ въ томъ нынѣ и особливо въ Персіи поступать и за фундаментъ положено, что понеже персидскія провинціи и мѣста всѣ содержать не токмо весьма трудно, но и почитай невозможно—того ради чтобъ искать по малу изъ тѣхъ персидскихъ дѣлъ выйти, однакоже на такомъ основаніи, чтобъ по всякой возможности стараться, дабы турки въ тѣхъ мѣстахъ не могли утвердиться, и имѣли разсужденіе, какія о томъ дать инструкціи царю Вахтангу и генералу князю Василью Долгорукову.

Но потомъ чтено разсужденіе о тѣхъ дѣлехъ вице-канцлера барона Остермана, изъ котораго что разсуждено за благо, написано въ инструкціяхъ царю Вахтангу и генералу князю Долгорукову, и сверхъ того какую къ тому прибавку учинить, то въ томъ разсужденіи противъ пунктовъ отмѣчено и на меморію записывано, и приказано противъ того инструкцію сочинять, одну общую царю Вахтангу съ генераломъ княземъ Долгорукимъ, другую ему генералу особливую, секретную. Во ономъ же разсужденіи чтено, какіе указы нынѣ въ Царьградъ къ министрамъ россійскимъ отправить надлежитъ и опредѣлено противъ того оный отпускъ приготовлять.

При слушаніи разсужденія о персидскихъ дѣлахъ и о имѣвшемъ совѣтѣ опредѣлено еще о слѣдующихъ дѣлахъ:

1) Опредѣленные напредъ сего въ Персію въ тамошній корпусъ въ прибавку пять полковъ пѣхоты нынѣ туда, за недостаткомъ транспортныхъ судовъ, не посылать и остановить изъ нихъ четыре полка въ Казани для употребленія въ работу къ дѣланію тамо судовъ морскихъ, а пятый полкъ поставить въ Саратовѣ или Царицынѣ, ради охраненія калмыкъ отъ нападенія каракалпаковъ и другихъ пограничныхъ народовъ и предать то въ расположеніе военной коллегіи.

2) Въ Гилянь отпустить нынѣ съ царемъ Вахтангомъ и генераломъ княземъ Долгорукимъ въ тамошній корпусъ рекрутъ собравъ

*

оныхъ въ Казани и другихъ мѣстахъ по разсмотрѣнію военной коллегіи ежели не можно больше, то хотя тысячу человѣкъ [1]).

3) Что генералъ лейтенантъ Матюшкинъ доношеніями своими требуетъ на низовой корпусъ прибавочнаго провіанту 150 четвертей муки и по пропорціи крупъ, справясь о наличномъ тамо провіантѣ съ Сенатомъ и съ военною коллегіею, оный покупать и опредѣлить на то сумму денегъ, и разсуждали, чтобъ положить на каждую четь (четверть) по рублю.

4) Корпусъ при крѣпости Святаго Креста, по прежнему опредѣленію въ 12,000 конницы привесть въ надлежащее состояніе и людьми и лошадьми, чего не достаетъ въ комплектѣ дополнить и о томъ послать въ военную коллегію указъ. Притомъ генералъ фелдмаршалъ свѣтлѣйшій князь Меншиковъ представлялъ, что въ оный корпусъ требуютъ нынѣ 10,000 лошадей, которыхъ въ готовности не обрѣтается и потребны на покупку оныхъ деньги, которыхъ на примѣръ надобно 100,000 руб. и положили сію сумму, справясь откуды взять можно, опредѣлить.

5) Донскихъ казаковъ, которые нынѣ при крѣпости Святаго Креста, перемѣнить, и отправить на ихъ мѣсто съ Дону такое же число казаковъ, и разсуждали, чтобъ имъ посылающимся туда вновь дать что на подъемъ жалованья.

6) Изъ Малой Россіи казаковъ къ крѣпости Святаго Креста и въ Дербень, которыхъ тамо было по 5,000 человѣкъ въ годъ съ перемѣною и употреблялися болѣе въ городовую работу, нынѣ не посылать, понеже отъ нихъ пользы мало, но токмо многіе изъ нихъ отъ тамошняго воздуху и нуждъ помираютъ, а вмѣсто того взять съ малороссійскихъ казаковъ, которымъ сего году къ крѣпости Святаго Креста на перемѣну другимъ итти надлежало, съ пяти тысячного числа по три рубля съ человѣка, на которыя деньги у крѣпости Святаго Креста и въ Дербенѣ къ работамъ людей малороссіянъ нанимать, или солда-

---

[1]) При этомъ протоколѣ приложена записка слѣдующаго содержанія:

„Марта 28-го 1726 г. въ Верховномъ тайномъ совѣтѣ положено:

«Чтобъ съ царемъ Вахтангомъ и съ генераломъ княземъ Долгорукимъ послать въ Гилянь въ тамошній корпусъ рекрутъ хотя тысячу человѣкъ, собравъ оныхъ въ Казани и въ другихъ мѣстахъ, ежели больши не возможно, о которыхъ свѣтлѣйшій князь объявить изволилъ, дабы ихъ послать на тѣхъ судахъ, которыя изъ Казани отправлены быть имѣютъ. Таково извѣстіе посылано къ генералу фелдмаршалу свѣтлѣйшему князю Александру Даниловичу Меншикову, марта 29-го дня 1726 году и паки отъ него тогожъ числа возвращено.

томъ и драгуномъ тамо будущимъ давать, и послать о томъ въ Малую Россію указъ, не означивая того, что требуется вмѣсто посылки къ крѣпости Святаго Креста со всякого человѣка по 3 рубля; но чтобъ оные казаки сами объявили, что они вмѣсто оного походу дать могутъ, и когда они, какъ безъ сумнѣнія чаемо, представятъ въ дачю со всякого человѣка болѣе 3-хъ руб., то имъ въ то время объявить, что Ея Императорское Величество, милосердуя о нихъ, повелѣла съ нихъ взять только по 3 руб., дабы они симъ способомъ тѣ деньги безъ озлобленія, или еще и съ охотою заплатили, а которые малороссійскіе казаки нынѣ при крѣпости Святаго Креста и въ другихъ тамошнихъ мѣстахъ, тѣхъ сего лѣта въ сентябрѣ мѣсяцѣ отпустить оттуды въ домы ихъ [1]).

---

[1]) Поводомъ къ этому рѣшенію служило слѣдующее донесеніе Сената въ Верховный тайный совѣтъ.

Въ 1724 году. По наряду изъ Сената выслано для работъ крепости Святаго Креста и въ Дербенъ изъ Малой Россіи черкасъ . . 10000

Да сверхъ того высланы вмѣсто штрафа тѣ, коп въ 723 году отъ полковника Лубенскаго Марковича съ пути бѣжали. 343

Да кои противъ наряду тогожъ 723 году изъ домовъ не вышли 178

Всего . . . . . 10521 челов.

А при нихъ главнымъ командиромъ отправленъ полковникъ Милорадовичь.

А въ 725 году, означенный полковникъ Милорадовичь въ Сенатъ доносилъ, что исъ показанныхъ черкасъ 3500, которые къ крѣпости Святаго Креста прибыли прежде ево, раскомандированы въ разные мѣста. А съ нимъ пришло 6790 человѣкъ; и изъ оныхъ около крѣпости Святаго Креста при Сулаке, отъ цынготной и другой тяжкой болезни, повалились и отъ татаръ въ сулацкомъ городке и въ Аграханскомъ транжаменте на бояхъ и нападеніями въ разныхъ мѣстахъ побито и умерло 5183 человѣка.

Да отпущено больныхъ 874 человѣка въ Астрахане, и на четырехъ Буграхъ оставлено больныхъ 87 человѣкъ.

Затѣмъ при крѣпости Святаго Креста на лицо 646 человѣкъ и тѣ платья, обуви и другихъ харчевыхъ вещей, кромѣ хлѣбного жалованья давно лишились; и просилъ чтобъ ево съ тѣми достальными казаками, оттуда отпустить въ домы.

И въ томъ же 725 году маия « » дня, по приговору Правительствующаго Сената, на перемену болныхъ черкасъ и вмѣсто умершихъ, для дѣла крѣпости Святаго Креста, по наряду выслано изъ Малой Россіи черкасъ 5000 человѣкъ. А означеннаго полковника Милорадовича съ достальными козаками исъ крепости Святаго Креста велено отпустить въ домы ихъ и о томъ къ генералу лейтнанту Матюшкину указъ посланъ.

А по репорту отъ нево Матюшкина февраля отъ 13 дня ноказано, что въ вышеписанное пяти-тысячное число черкасъ изъ Малой Россіи въ Астрахань прибыло 4773 и изъ нихъ 4230 въ крѣпость Святаго Креста отправлены. Да въ Астрахани

7) Въ Казани сверхъ приготовляющихся тамо морскихъ транспортныхъ на Каспійское море судовъ сдѣлать еще вновь 10 суденъ, и о томъ послать въ адмиралтейскую коллегію указъ [1]), а говорено притомъ и о деньгахъ на дѣланіе тѣхъ судовъ, что уже о томъ адмиралтейская коллегія сама требовать будетъ.

Имѣли разсужденіе о возкѣ изъ Ладоги къ Кронштату камня плитного, сколь дорого провозъ онаго на новоманерныхъ судахъ становится, а противъ того, ежели оный дозволить возить на староманерныхъ судахъ, какъ то требуетъ вице-адмиралъ Сиверсъ и о томъ писалъ къ свѣтлѣйшему князю Меншикову [который о томъ въ собраніи совѣта предлагалъ], то полу (половину) противъ того придетъ, и опредѣлили, дать нынѣ позволеніе плитный камень возить изъ Ладоги водою къ Кронштату на староманерныхъ судахъ; но токмо тѣ суды по выгрузкѣ камней у Кронштата велѣть розбивать и въ строеніе употреблять и, о семъ прежде донесть Ея Императорскому Величеству и Ея всемилостивѣйшей апробаціи требовать.

Такожде разсуждали о малороссійской старшинѣ, которые здѣсь живутъ, а особливо о полковникѣ Миргородскомъ Даніилѣ Апостоленкѣ, до котораго къ задержанію здѣсь причины малой, или и никакой, не касается, и положили, чтобъ его отсюды отпустить въ Малую Россію по прежнему въ Миргородскій полкъ полковникомъ, а здѣсь оставить сына его и донести о семъ Ея Императорскому Величеству, а о про-

---

зазимовали 536, а достальные 234 человѣка, не дошедъ Астрахани бѣжали и померли. А сколько, о томъ не показано; а полковникъ-де Милорадовичъ, со старшиною и казаками всего съ 895 человѣки въ Малороссею отпущены.

Онъ же генералъ лейтенантъ доноситъ, что изъ прибывшихъ въ 724 году черкасъ обретается нынѣ въ Дербенти у строенія крѣпости старшины и козаковъ 1333 человѣка, которые денежнаго жалованья, кромѣ провианта, не получаютъ и какъ онъ въ бытность, свою въ Дербенѣ усмотрѣлъ и прошеніями оная старшина ему объявили, что тѣ черкасы отъ неполученія денежнаго жалованья претерпеваютъ немалую нужду, ибо платьемъ и обувью обносились и просятъ о перемѣнѣ; а при томъ представляетъ, что обрѣтающимся въ Дербенти у строенія крѣпости донскимъ казакамъ, по подписанному Блаженные и вѣчнодостойные памяти Императорского Величества собственною рукою, на докладныхъ сево пунктахъ Іюня 2 дня 1724 году указу, дается изъ тамошнихъ дербенскихъ доходовъ денежного жалованья по 30 коп. человѣку на мѣсяцъ.

И объ оныхъ малороссіянахъ требуетъ указа что съ ними повелено будетъ чинить?

Марта 16 дня 1726 г.

[1]) Объ этомъ состоялся особый протоколъ отъ 28 марта, который здѣсь не помѣщается, потому что заключаетъ только повтореніе вышесказаннаго.

чихъ малороссійской старшинѣ, которые здѣсь, что и о тѣхъ потребно опредѣленіе учинить.

Между тѣмъ приходилъ тайный кабинетъ секретарь Алексѣй Макаровъ и принесъ: 1) протоколъ, о освобожденіи донскихъ старшинъ, Ивана Хромого и Данила Ефремова, которые содержаны были при коммиссіи за арестомъ по претензіи съ турской стороны въ обидахъ, и о выдачѣ имъ опредѣленныхъ за первый персидскій походъ съ донскими казаками денегъ, и объявилъ, что Ея Императорское Величество написанное въ томъ протоколѣ опредѣленіе апробовать изволила и того же времяни тотъ протоколъ въ Верховномъ тайномъ совѣтѣ подписанъ.

2) Указъ, сочиненный въ Сенатъ о новой формѣ, какимъ образомъ впредь изъ Верховнаго тайнаго совѣта будутъ отправляться указы, и какъ изъ Сената будутъ отправляться указы, и какъ изъ Сената и изъ другихъ мѣстъ во оный доношенія писать, чтобъ тотъ указъ кому контрасигнировать, а потомъ Ея Императорское Величество оный подписать изволитъ. И по приказу Верховнаго тайнаго совѣта у онаго указу внизу подписалъ дѣйствительный статскій совѣтникъ Василій Степановъ имя свое и потомъ оный Ея Величество Государыня подписать изволила и прислала въ Верховный тайный совѣтъ, который въ то же время отданъ сенаторамъ генераламъ маіорамъ Девіеру и Салтыкову, которые приходили съ раз ыми доношеніями.

До впущенія тѣхъ сенаторовъ, его королевское высочество изволилъ объявить мнѣніе свое: что когда въ Верховный тайный совѣтъ приходить будутъ сенаторы съ дѣлами, то-бъ при нихъ тѣхъ дѣлъ не читать и объ нихъ не разсуждать, дабы они того что Верховный тайный совѣтъ разсуждать станутъ, прежде времяни не вѣдали, но принимая-бъ у нихъ доношенія о дѣлехъ и отпускахъ, и тѣ дѣла слушать безъ нихъ, и потомъ когда потребно будетъ оныхъ призывать, на что всѣ согласились и по сему поступать опредѣлили.

Слушанъ переводъ съ письма прусскаго министра барона Мардефельда, присланнаго 27-го сего марта къ вице-канцлеру и дѣйствительному тайному совѣтнику барону Остерману, въ которомъ оный требуетъ о прочтеніи проэкта, сочиненнаго о союзѣ между Ея Императорскимъ Величествомъ и королемъ его, а его королевское высочество изволилъ читать оригинальное Мардефельдово письмо; и опредѣлили имѣть съ нимъ Мардефельдомъ завтра въ коллегіи иностранныхъ дѣлъ конференцію и сообщить опому притомъ съ помянутаго проэкта копію.

Напослѣди представлено въ разсужденіе о отвѣтѣ французскому министру Кампредону на его предложенія, о чемъ онъ почасту домо-

гается, также и о извѣстныхъ его письмахъ. И по имѣвшемъ совѣтѣ опредѣлено Кампредону въ отвѣтъ объявить, что на предложенія его велѣно послу князю Куракину во Франціи при дворѣ его обстоятельное изъясненіе учинить и о томъ къ князю Куракину послать указъ.

Письма его Кампредоновы всѣ послать во Францію къ послу-жъ князю Куракину, съ указомъ, чтобъ онъ оныя французскимъ министрамъ, объявя причины задержанія ихъ, за противные Кампредоновы поступки, отдалъ, однакожь объ обоихъ тѣхъ пунктахъ донесть прежде, ради всемилостивѣйшей апробаціи, Ея Императорскому Величеству.

№ 65.

Журналъ Верховнаго тайнаго совѣта.

30 марта 1726 г.

Въ собраніи были: генералъ фелд-маршалъ свѣтлѣйшій князь, генералъ адмиралъ графъ Апраксинъ, дѣйствительные тайные совѣтники, графъ Толстой, князь Голицынъ.

При томъ собраніи слушано.

1) Челобитная полковника Петрова-Соловова, объ отпускѣ его въ домъ; приказано оберъ-секретарю Маслову ту челобитную отдать въ Сенатъ, и объявить, чтобъ его отпустили въ домъ по указу на годъ; при томъ же разсужденіе было ежели его когда опредѣлятъ къ дѣлу, то онъ можетъ ѣхать по указу изъ дому своего.

2) Поданная отъ генерала провіантъ-мейстера вѣдомость о провіантѣ, сколько въ Астрахани и другихъ тамошнихъ мѣстахъ для войскъ низового корпуса обрѣтается, разсуждено: 1) по требованію генерала лейтенанта Матюшкина, провіанта сто пятьдесятъ тысячъ четвертей отправить въ Астрахань конечно наступающимъ лѣтомъ водянымъ путемъ; 2) для того отправленія въ низовые городы послать изъ военной коллегіи генерала провіантъ-мейстера Сукина; 3) на покупку того провіанта дать ему денегъ, что надлежитъ изъ подушныхъ то изъ военной коллегіи, а которыя войски на подушныя деньги не положены, на тѣ дать изъ Сената, а именно: для скорости, въ Москвѣ съ денежныхъ дворовъ пятьдесятъ тысячъ рублевъ на счетъ штатсъ-конторы, и къ тому въ прибавокъ достальные откуду заспособнѣе Сенатъ разсудитъ; 4) ежели онъ Сукинъ усмотритъ, что покупкою, или подрядомъ въ скорости того всего провіанта отправить ему будетъ не можно, то у торговыхъ людей въ Нижнемъ и другихъ та-

мошнихъ городѣхъ у купецкихъ людей хлѣбъ описать, и сколько гдѣ сыщется, тотъ отправить въ Астрахань, а имъ купецкимъ людемъ за тотъ хлѣбъ заплатить деньги, во что имъ сталъ, да сверхъ того дать имъ по гривнѣ на рубль; 5) какъ онъ Сукинъ тотъ провіантъ весь сполна въ Астрахань отправитъ, о томъ ему писать въ военную коллегію, а самому ему ѣхать на Воронежъ и усмотря тамошнихъ магазиновъ и сколько въ тѣ магазины провіанта по опредѣленію военной коллегіи прибавить надлежитъ, то ему исправить, и о томъ о всемъ дать ему изъ той коллегіи инструкцію.

Потомъ зашло слово о слободскихъ полкахъ, что прежде въ нихъ бывали учреждены компанейщики, а нынѣ ихъ сколько тамъ обрѣтается, нигдѣ не извѣстно, и притомъ свѣтлѣйшій князь разсуждалъ, что надлежитъ ихъ всѣхъ переписать и учинить компанейцовъ по прежнему, и по томъ разсужденіи приказали тѣмъ слободскимъ полкамъ въ вѣденіи быть въ военной коллегіи, и для того изъ Сената какія о тѣхъ полкахъ вѣдомости есть и указы блаженныя и вѣчнодостойныя памяти Его Императорскаго Величества обрѣтаются, отослать въ ту коллегію.

Такожъ разсужденіе было о сербахъ, которые обрѣтаются въ Кіевской губерніи, чтобъ ихъ росписать въ тѣ компанейскіе полки, дабы даромъ жалованья не получали, и приказали то положить на военную коллегію, понеже оные сербы въ вѣдомство той коллегіи уже отосланы.

Чтена выписка о сердюкахъ и компанейцахъ, которыхъ по указу Государеву велѣно было набрать Вельяминову пятнадцать тысячь человѣкъ, разсуждено въ Сенатѣ справиться, сколько прежде сего въ Малой Россіи компанейщиковъ было и на какомъ жалованьѣ денежномъ и хлѣбномъ содержаны были, такожъ и Вельяминовъ по скольку порознь кому жалованья клалъ [1]).

---

[1]) *Справка:* Въ указѣ Блаженные и вѣчнодостойные памяти Его Императорскаго Величества, апрѣля 4 дня 1723 году написано:

Вельяминову чтобъ учинить къ 724 году компанейцовъ «15000» (ежели болѣе нелзя) вмѣсто реэстровыхъ казаковъ, которыхъ по капитуляціи Хмельницкаго надлежало быть «60000», исъ которыхъ треть быть компанейцомъ, а двумъ третямъ сердюкамъ.

А въ записке какова дана ему брегадиру Вельяминову апрѣля-жъ 25 дня написано:

О сердюкахъ и компанейцахъ, поговорить съ ними на какой они заплате жалованья служить могутъ, и сколько человѣкъ, и для прикладу сочинить сумму одному полку со всеми имъ старшинами:

А въ присланной ево вѣдомости июля 15, 1723 году, показано на содержание

Потомъ пришелъ канцлеръ графъ Головкинъ.

Чтено доношеніе и мнѣніе военной коллегіи объ отпускѣ отъ крѣпости Святаго Креста яицкихъ казаковъ для опасности отъ приходу на Яикъ каракалпаковъ и другихъ народовъ, повелѣно объ отпускѣ ихъ учинить по мнѣнію той коллегіи.

Изволилъ прибыть его королевское высочество и начаты слушать внѣшнія дѣла. По окончаніи тѣхъ дѣлъ Верховный тайный совѣтъ из-

---

каждого полку сумма: на сердюцкой 11732 руб.; на компанейской 15187 руб. Сколько кому порознь о томъ особая вѣдомость.

А на 15 полковъ, въ томъ числѣ на 8 сердюцкихъ и на 7 компанѣйскихъ имѣтца «200165».

Притомъ оной Вельяминовъ доносилъ, ежели-де повелено будетъ въ Малороссіи публиковать, что-бъ во оные полки набрать изъ малороссійскихъ казаковъ, о которыхъ онъ надѣется, что многія пожелаютъ и оплату возьмутъ меньши, а которые за опредѣленіемъ въ тѣ полки останутца тѣ желаютъ платить подати и по той вѣдомости опредѣленія не учинено.

Октября 27 дня 723 году Его Императорское Величество будучи въ колегіи иностранныхъ дѣлъ указалъ призывать въ службу Его Императорскаго Величества гусаровъ изъ сербскаго народу, маеору сербенину Ивану Албанезу.

На жалованье тѣмъ сербамъ деньги велено держать изъ малороссійской коллегіи.

А въ доношеніи иностранной коллегіи, августа 19 дня, и въ послѣднихъ рапортахъ въ ту коллегію изъ Кіевской губерніи объявлено, что сербского и другихъ народовъ гусарскихъ полковъ въ службу принято: оборъ-офицеровъ: капитановъ 4, порутчиковъ 3, прапорщиковъ 4, полковой писарь 1 (подарестомъ), ундеръ офицеровъ 17, рядовыхъ жолнеръ 277, итого 306. На содержаніе оныхъ надлежитъ 10565 р. 86 коп.

И притомъ требовано указу, чтобъ пріемъ и содержаніе тѣхъ гусаровъ снять и вручить кому за благоразсуждено будетъ.

А генваря 12 сего 726 году, велено онымъ гусаромъ вѣдомымъ быть въ военной коллегіи и содержать на доходахъ малороссійской же коллегіи.

А генваря жъ 17 дня въ доношеніи иностранной коллегіи объявлено:

Кіевской-де генералъ губернаторъ князъ Трубецкой доносилъ, что между принятыми маеромъ Албанезомъ и прибывшими въ Кіевъ гусарами сербами явились оберъ и ундеръ офицеры и рядовые другихъ разныхъ націй, и требовалъ указу, ежели впредь другихъ націй, такожъ мултяны и волохи между сербами въ Кіевъ пріѣзжать будутъ въ службу принимать ли?

И изъ коллегіи иностранныхъ дѣлъ къ нему генералу губернатору писано: ежели между прибывшихъ въ Кіевъ призыву маіора Албанеза, гусаръ обрѣтаются другихъ націй люди добрые и къ службѣ Ея Императорскаго Величества годные, тобъ оныхъ содержалъ въ числѣ сербовъ, а впредь въ пріемѣ въ службу помянутыхъ гусаровъ сербовъ призыву маеора Албанеза поступать по указомъ.

И ноября отъ 22 дня «1725» на оную грамоту онъ генералъ-губернаторъ въ коллегію иностранныхъ дѣлъ писалъ съ представленіемъ своего мнѣнія: ежели де

волили итить съ докладами къ Ея Императорскому Величеству [1]). Приходилъ тайный кабинетъ секретарь Алексѣй Макаровъ и объявилъ, что Ея Императорское Величество по представленію адмиралтейской коллегіи указала: опредѣлить въ судьи Шереметева и князь Михаила меньшого Голицына, а Козлову [2]) быть при своемъ дѣлѣ еще хотя годъ, а потомъ можетъ и онъ къ тому опредѣлиться [3]).

№ 66.

Журналъ Верховнаго тайнаго совѣта.

30 марта 1726 г.

1726 г. марта 30, были въ Верховномъ тайномъ совѣтѣ въ собраніи всѣ опредѣленныя во оный особы.

И слушаны реляціи министерскія слѣдующія.

Тайного совѣтника Петра Бестужева-Рюмина изъ Митавы отъ 22-го марта, въ которой онъ доносилъ о прибывшемъ изъ Литвы отъ Гетмана Потѣя генералѣ крихсъ-комиссарѣ Карнѣ о избраніи отъ курляндскихъ чиновъ герцога и прочая.

И по имѣвшемъ совѣтѣ опредѣлили послать указъ къ помянутому Бестужеву, чтобъ онъ оберъ-ратамъ и другимъ чинамъ курляндскимъ объявилъ, дабы они безъ согласія съ Ея Императорскимъ Величествомъ королю польскому никого въ герцоги себѣ не представляли, но кому они герцогомъ въ Курляндіи быть желаютъ, о томъ бы напредъ Ея

кромѣ сербскаго народовъ, которые въ гусарскихъ полкахъ жолнерами служили, въ службу Ея Императорскаго Величества въ Кіеве непринимать, то весма полкъ набрать будетъ трудно, для того что-де нынѣ больше являются въ Кіевѣ мултяня и волохи, которыхъ ежели назадъ за границу исъ Кіева выслать, то небезсумнѣнія будетъ дабы они впредь идущихъ въ службу Ея Императорскаго Величества изъ сербского народа не обращали и тѣмъ бы въ наборѣ гусарскихъ полковъ остановки не учинили и чтобъ о томъ указъ учинить.

[1]) Въ черновомъ прибавлено: «а имянно: которые для апробаціи Ея Императорскому Величеству выписать изъ реэстра. А при выходѣ, отъ кабинета секретаря Макарова, присланъ былъ подъячій Иванъ Григорьевъ, чтобъ графъ Гаврила Ивановичъ Головкинъ жалованную грамоту генералу фельдцехмейстеру Брюсу контрасигнировалъ; понеже-де Ея Императорское Величество подписанія оной изволила спрашивать сегодня, которую онъ графъ подписалъ и отослана въ кабинетъ по прежнему того же часа».

[2]) Въ черновомъ. Козловскому.

[3]) Въ черновомъ прибавлено: „О слободскихъ полкахъ указъ. Которые есть въ тѣхъ полкахъ и регулярные, тѣмъ въ томъ же числѣ быть“.

Императорскому Величеству объявили, и кого Ея Императорское Величество сукцессора имъ въ герцоги апробуетъ, того-бъ королемъ польскимъ они представили.

Посла князя Куракина изъ Парижа отъ 4-го марта выписка.

Чрезвычайнаго посланника графа Николая Головина секретная, № 19.

И по учиненной на оной отмѣткѣ вице-канцлера и дѣйствительнаго тайнаго совѣтника барона Остермана, о произшедшемъ въ Швеціи у цесарскаго министра графа Фрейтаха съ шведскими министрами въ титулахъ спорѣ, велѣно писать въ Вѣну къ камергеру Ланчинскому.

Тайнаго совѣтника графа Александра Головкина секретная, № 14.

И по отмѣткѣ на оной барона Остермана, о апробаціи помянутаго графа Головкина поступка, велѣно къ нему въ рескриптѣ писать.

По той же реляціи опредѣлили, о предложеніяхъ при прусскомъ дворѣ кассельскаго генерала Ранга о приступленіи ландграфа гессенъ-кассельскаго къ ганноверскому трактату, писать въ Вѣну къ камергеру Ланчинскому, чтобъ онъ о томъ цесарскому двору сообщилъ съ такимъ изъясненіемъ, что россійскому министру въ Польшѣ повелѣно прусскій дворъ отъ того по всякой возможности отвращать трудиться, и послать о семъ указъ въ Берлинъ къ графу Александру Головкину.

Дѣйствительнаго тайнаго совѣтника князя Василья Долгорукова три реляціи, подъ № 10, 11 и 12, и что на первой изъ оныхъ отмѣчено, о посланномъ отъ прусского двора въ турки писать въ Берлинъ къ графу Головкину, такожъ и здѣсь барону Мардефельду говорить то апробовано.

По другой его реляціи, № 11, о жалобѣ съ польской стороны на капитана старого полку въ обидахъ, велѣно послать изъ иностранной коллегіи въ военную коллегію промеморію, чтобъ во оной о томъ изслѣдованіе учинить велѣли.

Что же онъ дѣйствительный тайный совѣтникъ проситъ о прибавкѣ для польскаго житія жалованья, о томъ приказано внесть въ реэстръ въ докладъ Ея Императорскому Величеству.

Притомъ разсуждали о посылкѣ его въ Вѣну, или въ Швецію, о чемъ напредъ сего отъ Ея Императорскаго Величества разсужденіе было, и положили донести о томъ при первомъ случаѣ Ея Величеству и резолюціи требовать.

Камергера Ланчинского одна секретная № 17, и при чтеніи оной представлено о прежней его реляціи, въ которой онъ пространно доносилъ о негоціаціи съ цесарскимъ дворомъ о союзѣ, какія въ томъ

отъ цесарскаго двора затрудненія находятся, чтобъ еще оную выслушать и разсужденіе имѣть.

Его королевское высочество изволилъ объявить мнѣніе свое, чтобъ прежде ждать отъ Ланчинского отвѣту на оправленный къ нему о тѣхъ дѣлахъ пространный указъ съ курьеромъ Голенищевымъ и потомъ объ оныхъ совѣтъ имѣть, на что всѣ присутствующіе въ Верховномъ тайномъ совѣтѣ согласились.

Тайного совѣтника графа Ивана Головкина одна № 11, съ приложеніемъ.

Между тѣмъ приходилъ тайный кабинетъ секретарь Алексѣй Макаровъ и объявилъ, что Ея Императорское Величество, по требованію Верховнаго тайнаго совѣта, сонзволила повелѣть оному быть для докладу о персидскихъ и другихъ дѣлехъ нынѣ къ себѣ предъ полуднемъ, и что такожде Ея Императорское Величество повелѣла, когда впредь случатся реляціи министерскія донесенію Ея Величеству не о такихъ дѣлахъ, о которыхъ имѣть разсужденіе, то пріѣзжали бъ со оными къ Ея Величеству вице-канцлеръ и дѣйствительный тайный совѣтникъ баронъ Остерманъ, или дѣйствительный статскій совѣтникъ Василій Степановъ.

Потомъ всѣ особы Верховнаго тайнаго совѣта ходили къ Ея Императорскому Величеству, а о какихъ дѣлахъ Ея Величеству докладывали, о томъ записано во особливомъ протоколѣ.

А сверхъ того протоколу доносили Ея Величеству о дѣйствительномъ тайномъ совѣтникѣ, князѣ Васильѣ Лукичѣ Долгорукомъ, что понеже сеймъ въ Польшѣ еще долго не будетъ, того ради не разсудитъ-ли Ея Величество заблаго между тѣмъ его ко двору отозвать и Ея Величество изволила говорить, что его послать намѣрена къ Цесарю, однакожъ объ отзывѣ его и о той посылкѣ еще ничего подлиннаго не положено.

№ 67.

Протоколъ Верховнаго тайнаго совѣта.

30 марта 1726 г.

1726 году марта въ 30 день Верховный тайный совѣтъ разсуждение имѣли о слободскихъ полкахъ, что прежде въ нихъ бывали учреждены компанейщики, а нынѣ оныхъ сколько числомъ тамъ обрѣтается о томъ не извѣстно; того ради Ея Императорское Величество

указала: тѣ слободские полки вѣдать въ военной коллегіи и учинить въ нихъ компанейцовъ по прежнему, по разсмотрению той коллегіи и для того тѣхъ полковъ жителей велѣть переписать, кому отъ той коллегіи определено будетъ, а какіе о тѣхъ полкахъ въ Сенатѣ вѣдомости есть, и какие-жъ указы Блаженныя и вѣчнодостойныя памяти Его Императорского Величества обрѣтаются, тѣ собравъ изъ Сената отослать въ военную коллегию, а сербовъ которые призваны въ службу Ея Императорского Величества и нынѣ обрѣтаются въ команде киевского генерала-губернатора, тѣхъ росписать къ тѣмъ компанейщикамъ, такъ же буде въ тѣхъ же слободскихъ полкахъ обрѣтаются какие люди военной службы тѣмъ безъ изъятия всѣмъ вѣдомымъ быть въ той же военной коллегіи и о томъ въ Сенатъ и военную коллегию послать указы.

Подлинный подписали: *Карлъ Фридерихъ. Александръ Меншиковъ. Генералъ-адмиралъ графъ Апраксинъ. Канцлеръ графъ Головкинъ. Графъ Петръ Толстой. Князь Дмитрій Голицынъ. Андрей Остерманъ. Василей Степановъ.*

№ 68.

Протоколъ Верховнаго тайнаго совѣта.

30 марта 1726 г.

1726 году марта въ 30 день Ея Императорское Величество указала по доношенію военной коллегіи яицкихъ казаковъ для опасности отъ приходу каракалпаковъ и киргисъ казаковъ отъ крѣпости Святаго Креста отпустить вдомы попрежнему на Янкъ, а на Янке велѣть здѣлать для осторожности отъ нападенія каракалпаковъ крѣпостцу и о томъ въ военную коллегію послать указъ, чтобъ объ ихъ обороне имѣли попеченіе. А впредь, когда спросятъ, тысяча человѣкъ былабъ для походу у нихъ въ готовности.

Подлинный подписали: *Карлъ Фридрихъ. Александръ Меншиковъ. Генералъ-адмиралъ графъ Апраксинъ. Канцлеръ графъ Головкинъ. Графъ Петръ Толстой. Князь Дмитрій Голицынъ. Андрей Остерманъ. Василей Степановъ.*

№ 69.

Указъ Сенату.

30 марта 1726 г.

Божіею милостію, Мы Екатерина Императрица и Самодержица всероссійская и прочая...

Нашему Сенату.

Понеже въ Нашей учрежденной лифляндской коммиссіи билъ челомъ намъ графъ Бондій по поступкѣ Фалкенберскихъ наслѣдниковъ, объ отдачѣ ему во владѣнье маетности Кирумпе, или вмѣсто оной о заплатѣ долговой суммы, имѣющей тогда на коштелянѣ Тизенгаузенѣ одинадцати тысячь ефимковъ съ вершками отъ заключенія мира, и хотя рижская комиссія ту его графа Бондія претензію отрѣшила, представляя, что та маетность издревле коронная была, а который долгъ фалькенбергскіе наслѣдники на Тизенгаузинѣ имѣли, тотъ они выбрали, понеже-де ту маетность они тринадцать лѣтъ во владѣніи своемъ имѣли. Такожъ та комисская сентенція въ Нашемъ Сенатѣ апробована, токмо, по подлинным документамъ и жалованным грамотамъ, явствуетъ, что Фалкенбергу оная маетность дана была не за одинъ имѣющій тогда долгъ на Тизенгаузенѣ, но за вѣрныя ихъ и долговремянныя службы на мужеской лепъ [какъ и прочимъ тогда во время Свейского владѣнія даваны]. И понеже вышеозначенная маетность Кирумпе содержится на арендѣ бывшаго рижскаго оберъ-инспектора Данненштерна жены Христины—того ради Мы изъ особливой Нашей Императорской милости его графа Бондія пожаловали, повелѣли ему вмѣсто платежа вышеозначенной долговой суммы одинадцати тысячь ефимковъ дать во владѣніе въ Лифляндіи изъ другихъ свободныхъ маетностей по разсмотрѣнію тамошняго генерала губернатора, такую доходами, съ которой бы могъ онъ ту долговую сумму получить года въ четыре или въ пять, а по нуждѣ и въ шесть лѣтъ, однакожь со взятьемъ у него реверса, чтобъ, по прошествіи тѣхъ лѣтъ, въ которые онъ ту долговую сумму вывладѣетъ, отдалъ ту маетность паки къ коронным, въ такомъ же состояніи, какову приметъ. И для того взятое о томъ изъ Сената дѣло и притомъ для вѣдома поданная намъ вышеозначенной вдовы Деннештерши челобитная, и съ указу Нашего, каковъ посланъ къ рижскому генералу губернатору, о содержаніи сей маетности Кирумпе на арендѣ

копія въ Сенатъ при семъ Нашемъ указѣ посылается и Сенату повелѣваемъ учинить по сему Нашему указу. Данъ въ нашемъ Верховномъ тайномъ совѣтѣ марта 30-го дня 1726 году.

По указу Ея Императорскаго Величества *Дѣйствительный статскій совѣтникъ Василій Степановъ. Оберъ-секретарь Анисимъ Масловъ.*

Слушано апрѣля 1-го дня.

О исполненіи репортовано, апрѣля 29-го дня 1726 г. и іюля 21-го того же года.

№ 70.

Журналъ Верховнаго тайнаго совѣта.

31 марта 1726 г.

1726 г. марта 31-го дня были въ Верховномъ тайномъ совѣтѣ въ собраніи всѣ, кромѣ свѣтлѣйшаго князя.

Вначалѣ слушали протоколъ бытности вчерашняго дня у Ея Императорскаго Величества, о которыхъ дѣлехъ Ея Величеству донесено, и Ея Величества резолюція, на что и какая состоялась, который отъ всѣхъ апробованъ, и имѣли разсужденіе, подписать ли оный, или прежде прочесть яко о важномъ дѣлѣ Ея Императорскому Величеству и просить, чтобъ изволила подписать, и согласно опредѣлили послать оный для прочтенія и ради подписанія къ Ея Величеству, съ тайнымъ кабинетъ секретаремъ Макаровымъ, которого призвавъ къ себѣ со оным протоколомъ къ Ея Императорскому Величеству и посылали.

И онъ господинъ Макаровъ съ тѣмъ протоколомъ къ Ея Императорскому Величеству ходилъ, и возвратясь отъ Ея Величества объявилъ, что Ея Величество оный слушать и апробовать сопзволила, только когда дошло о судахъ, то изволила говорить, что хотя оныя выбросило на мель, однакожъ на мѣсто мягкое, и возможно ихъ всегда снять, и чтобъ для того о посылаемыхъ полкахъ предать на разсужденіе генерала князя Долгорукова, что естьли столько станетъ судовъ, то-бъ, по своему разсужденію, изъ оныхъ сколько потребно и перевесть будетъ можно, взялъ и для того-бъ оставить въ Казани три полка, а два полка отпустить, и одинъ въ Саратовѣ, а другой на Царицынѣ поставить, чтобъ были въ близости; такожъ изволила разсуждать о яицкихъ казакахъ, что можно имъ всѣмъ возвратиться въ домы на Яикъ, и чтобъ тамо сдѣлать какую крѣпостцу ради обороны и имъ въ томъ вспоможеніе учинить, и дабы о томъ полагая добавить.

И по имѣющемъ разсужденіи, какую добавку въ тотъ протоколъ заблаго разсудили, по сему Ея Императорскаго Величества соизволенію, учинить ту тогдаже сочинили, и къ тому протоколу подписали, и ради подписки къ Ея Императорскому Величеству съ нимъ же господиномъ Макаровымъ отправили, который возвратясь объявилъ, что Ея Императорское Величество то апробовать и тотъ протоколъ подписать изволила. И разговаривано притомъ, подписать-ли тотъ протоколъ всѣмъ, къ чему онъ господинъ Макаровъ представлялъ, что и имъ всѣмъ оный подписать потребно, и согласно разсудили, что имъ оный подписывать обще съ Ея Императорскимъ Величествомъ непристойно, ибо они уже весь о томъ опредѣленный планъ подписать имѣютъ.

Притомъ ему господину Макарову говорено, чтобъ онъ взялъ нѣкоторыя къ докладу Ея Величеству надлежащія дѣла, и онъ въ томъ отчасти отговаривался, представляя, что Ея Величество уже повелѣла, какъ онъ прежде объявлялъ, приходить къ себѣ господину барону Остерману, или Васплью Степанову, и доносить себѣ о чемъ надлежитъ. Въ томъ собраніи подписанъ экземпляръ указу, каковъ за подписаніемъ Ея Императорскаго Величества собственной руки отправленъ марта въ 28-й день, въ Сенатъ, какимъ образомъ имѣютъ указы отправляемы быть изъ Верховнаго тайнаго совѣта и въ Верховный тайный совѣтъ какъ доношенія писаны быть. Потомъ слушаны внутреннія дѣла и о тѣхъ особливая записка журнальная сочинена.

О всемъ вышеписанномъ сообщено свѣтлѣйшему князю, чрезъ дѣйствительнаго статскаго совѣтника Василія Степанова апрѣля 1-го дня.

№ 71.

Протоколъ Верховнаго тайнаго совѣта.

31 марта 1726 г.

1726 г. марта 30-го дня, будучи въ собраніи въ Верховномъ тайномъ совѣтѣ всѣ присутствующіе посылали тайнаго кабинетъ секретаря Макарова доложить Ея Императорскому Величеству, повелитъ-ли быть къ себѣ предъ обѣдомъ всѣмъ ради докладу о нѣкоторыхъ важнѣйшихъ дѣлехъ.

И онъ тайный кабинетъ секретарь, бывъ у Ея Величества пришедъ объявилъ, что Ея Величество быть къ себѣ всѣмъ указала.

И во время 11-ти часовъ пошли всѣ къ Ея Императорскому Величеству, и когда изволила выттн, то доносили о слѣдующемъ.

Во первыхъ, что по имѣющимъ совѣтамъ и разсужденіямъ о персидскихъ дѣлахъ, Ея Императорскому Величеству представляютъ свое всеподданнѣйшее мнѣніе, а имянно: понеже персидскія провинціи и мѣста всѣ содержать не токмо весьма трудно, но и почитай невозможно, ради великихъ нждивеній и тамошнихъ нашему народу несносныхъ воздуховъ, и сколь много во опредѣленные тамо двадцать баталіоновъ пѣхоты рекрутъ съ того времяни, какъ зачался походъ въ Персію отправлено, а имянно, двадцать семь тысячь человѣкъ, а нынѣ еще великаго числа требуютъ ради иныхъ многихъ важныхъ окрестностей; того ради разсуждаютъ, не лучше-ли искать способу по малу изъ тѣхъ персидскихъ дѣлъ выйти, однакожъ на такомъ основаніи, чтобъ по всякой возможности стараться, дабы турки въ тѣхъ мѣстахъ не могли утвердиться.

И Ея Величество то все апробовать соизволила.

Потомъ представлено, возможно-ли шаху ради лучшаго склоненія его уступить ему Мизандронъ и Астрабадъ и Ея Величество на то соизволила.

Когдаже донесено, что возможно-ли обѣщать и о уступленіи Гиляни, однакожъ, чтобъ не описываясь дѣйствительно оный не уступать, то Ея Императорское Величество и на то соизволила, однакожъ, съ такимъ опредѣленіемъ, что ежели на все требованіе наше шахъ Тахмасибъ поступитъ, то-бъ тогда то учинить. И на такомъ основаніи повелѣла Ея Величество инструкцію царю Вахтангу и генералу князю Долгорукову дать и прочія изъясненія учинить, по разсужденію Верховнаго тайнаго совѣта.

Притомъ же Ея Величеству донесено: 1) что опредѣленные пять полковъ въ Персію перевезены быть не могутъ ради малого числа судовъ, потому что многія отъ великаго штурму въ Астрахани разбиты; того ради разсуждено, чтобъ четыре полка оставить въ Казани и велѣть оными быть у работы судовъ, которыя надлежатъ вновь сдѣланы и въ Астрахань отправлены быть, а пятому стоять въ Саратовѣ для остереженія калмыкъ отъ нападенія каракалпакъ и прочихъ тамошнихъ народовъ, которые грозятъ наступленіемъ своимъ.

2) Что многого числа требуютъ въ низовой корпусъ провіанту, а въ Персіи и въ Астрахани на лицо оного число недовольное и много отъ великого штурму подмокло, и для того опредѣляется въ посылку самъ генералъ провіантъ-мейстеръ Сукинъ.

3) Чтобъ яицкихъ казаковъ отъ крѣпости Святаго Креста отпустить

въ домы ради осторожности отъ каракалпакъ, ибо оные по вѣдомостямъ кочуютъ около пяти дней ѣзды.

И Ея Императорское Величество на всѣ сіи три пункта соизволила.

Потомъ Ея Величеству донесено о предложеніяхъ французскаго министра Кампредона, что разсуждается, дабы на оныя пристойный отвѣтъ учинить повелѣть послу князю Куракину въ Парижѣ.

О письмахъ жъ къ нему Кампредону присланныхъ изъ Царя-града отъ посла французскаго Данденрзеля чрезъ нашихъ курьеровъ и удержанныхъ въ коллегіи, такожъ разсуждено, дабы оныя послать въ Парижъ къ послу князю Куракину и объявить ему, что ради противныхъ поступковъ ему Кампредону оныя не отданы, и ради того прямо ко двору его посланы, и попеже онъ князь Куракинъ надежду подалъ, что его Кампредона могутъ перемѣнить, того ради повелѣть послу пристойно о такой перемѣнѣ трудиться и Ея Величество то все апробовать соизволила.

Въ туже бытность у Ея Императорскаго Величества донесено по реляціи Петра Бестужева изъ Митавы отъ 22-го марта № 1-го, о присылкѣ отъ короля польскаго, съ тѣмъ, что онъ король позволяетъ курляндцамъ на сукцессію просить сукцессора и прочая, какъ въ той реляціи изображено, что Ея Величеству было небезпріятно и, по представленію отъ министровъ, повелѣла къ Бестужеву писать, чтобъ чины курляндскіе намъ о томъ, котораго они въ герцоги желаютъ, сообщили прежде нежели королю польскому отвѣтъ учинятъ, или о томъ объявятъ.

Ея Императорское Величество слушавъ сіе указала, въ Казани оставить три полка, а одинъ изъ нихъ опредѣлить на Царицынъ, чтобъ оные были въ близости, что когда ихъ потребуетъ генералъ князь Долгорукой, то-бъ могли скорѣе къ транспорту въ готовности быть.

На Яикѣ велѣть сдѣлать для осторожности отъ нападеній каракалпаковъ крѣпостцу и о томъ въ военную коллегію указъ послать чтобъ объ ихъ оборонѣ имѣли попеченіе.

Подлинной подписанъ тако: «ЕКАТЕРИНА».

Скрѣпилъ: *Василій Степановъ.*

№ 72.

Протоколъ Верховнаго тайнаго совѣта.

31 марта 1726 г.

1726 году марта въ 31 день, Ея Императорское Величество указала послать въ военную коллегию указъ: 1) Чтобъ определенныя напередъ сего въ Персию въ тамошней корпусъ въ прибавку пять полковъ пехоты нынѣ туда за недостаткомъ транспортныхъ судовъ не посылать, а остановить изъ нихъ три полка въ Казани и велеть ихъ употребить въ работу тамо судовъ морскихъ. А два полка: одинъ поставить въ Саратове, другой на Царицыне ради охраненія калмыкъ отъ нападенія каракалпаковъ и другихъ пограничныхъ народовъ, дабы тѣ полки были въ близости, что когда ихъ потребуютъ генералъ князь Долгорукой тобъ могли скоряе къ транспорту въ готовости быть. 2) Въ Гилянь потребное число рекрутъ отправлять буде возможно всѣхъ, а буде неможно собрать, то послать столко сколко возможетъ собрано быть на тѣхъ судахъ, которые здѣланы въ Казани, и сего лѣта отправлены быть имѣютъ. 3) Корпусъ при крѣпости Святаго Креста по прежнему определению въ двѣнадцати тысячахъ конницы состоящей, привесть въ надлежащее состояние и людми и лошадми чего недостанетъ въ комплетъ дополнить, снесшись той коллегіи съ Сенатомъ. 4) Донскихъ казаковъ, которые нынѣ при крѣпости Святаго Креста, переменить и отправить на ихъ мѣсто зъ Дону казаковъ столкожъ или болѣе по разсмотрению военной коллегіи, а жалованья имъ дать противъ того какъ дано въ прошломъ 1724 году, и о всемъ вышеписанномъ опредѣленіи въ Сенатъ послать указъ.

Подлинный подписали: *Карлъ Фридрихъ. Александръ Меншиковъ. Генералъ-адмиралъ графъ Апраксинъ. Канцлеръ графъ Головкинъ. Графъ Петръ Толстой. Князь Дмитрій Голицынъ. Андрей Остерманъ. Василей Степановъ.*

№ 73.

Протоколъ Верховнаго тайнаго совѣта.

31 марта 1726 г.

1726 году марта въ 31-й день въ Верховномъ тайномъ совѣте слушанъ Блаженныя и вѣчнодостойныя памяти Его Императорскаго

Величества планъ, учиненной въ прошлыхъ 1723 и 1724 годѣхъ во опасность отъ турковъ, какимъ образомъ бывшему тогда на Украйнѣ главному командиру генералу фельдъ-маршалу князю Голицыну какъ съ регулярными, такъ и съ нерегулярными войсками во время начатия войны противъ турокъ и крымскихъ татаръ поступать и въ томъ предосторожность имѣть было повелено, и какимъ нерегулярнымъ войскамъ въ команде ево быть, и какие для того предъуготовления велено учинить. И послушавши оного, Ея Императорское Величество указала:

1) Построенные на Воронеже прамы, галеры и новымъ манромъ малые суды и протчие къ тому принадлежащие, которые содержатца въ сохранении въ сараяхъ и въ смотрение поручены капитану-лейтенанту Русилусу, тѣ содержать въ добромъ смотрении, чтобъ были въ целости, а ежели что повредилось, то исправить немедленно; такожъ которой лѣсъ по указу Ея Императорского Величества прошлого 1725 году апрѣля 27 дня повелено сверхъ вышеписанного изготовить еще на дватцать галеръ морскими и адмиралтейскими служителями и по вѣдомостямъ адмиралтейской коллегии нѣкоторое число того лѣса уже въ готовности что того лѣсу еще непзготовлено велѣть заготовить немедленно, во всемъ противъ того, какъ тѣмъ указомъ повелено.

2) Четыреста бударъ, которые здѣланы по данному указу генералу фельдъ-маршалу князю Голицыну, изъ которыхъ потомъ повелено было продать и сколко продастся на тѣ денги лѣсу заготавливать, а которые не продадутца изъ тѣхъ употреблять въ Донской отпускъ съ окладнымъ хлѣбомъ, а затѣмъ что останетца тѣ вытаскать наберегъ, и поставить верхъ дномъ на крѣпкие подставы и покрыть, а сколько тѣхъ бударъ нынѣ на лицо и протчие куды въ росходе о томъ подлинного извѣстия нѣтъ. Того ради буде что изъ тѣхъ бударъ вросходе, то вмѣсто тѣхъ генералу фельдъ-маршалу князю Голицыну велѣть вуказное число на постройку тѣхъ судовъ приготовить лѣсу, чтобъ былъ во всякой готовности, что когда велено будетъ строить чтобъ тогда немедленно построены быть могли, и затѣмъ остановки не было, а тотъ лѣсъ готовить наймомъ или подрядомъ предавъ то на разсуждение его генерала фельдъ-маршала, а денги на то какия употребить о томъ учинить определение въ Сенате и имѣть какъ суды такъ и лѣсъ въ добромъ сохранении какъ о томъ указами прошлого 1724 году повелено. И о томъ адмиралтейской коллегии дать указъ губернатору Чернышеву.

3) Заготовленной лѣсъ на полисады для полевыхъ шанцовъ и протчихъ крѣпостей тринатцать тысячь деревъ и для рогатокъ большихъ, которые употребляются около фортецей на три тысячи сажень,

беречь вудобномъ мѣстѣ какъ о томъ въ указѣ тогожъ 1724 году генваря 16-го дня определено, а буде по указу сенатскому исъ того лѣсу отправлено что въ транжаментъ и вмѣсто онаго заготовить велѣть ему жъ генералу фельдъ-маршалу князю Голицыну вновь, чтобъ то определенное число было въ готовности.

4) Что по первому указу февраля 13-го дня 1724 году велено было киевскому генералу губернатору во Брянску лѣсовъ изготовить на дватцать галеръ, да на двѣсти бударъ, а по второму указу тогожъ 1724 году сентября 27-го дня тѣхъ лѣсовъ до указу заготовлять повелено, а велено изготовить на два большихъ и на три меншихъ прамовъ, такожъ на три остродонныхъ и на четыре плоскодонныхъ галеръ. И для того изъ адмиралтейской коллегии посланы мастеровые люди, и на то приготовление дано изъ малороссійской коллегии двѣ тысячи рублевъ, а по репортамъ изъ адмиралтейской коллегіи что того лѣсу нѣсколко уже изготовлено, и къ тому требовано денегъ еще шти тысячь рублевъ, которые по указу изъ Сената велено дать изъ малороссійской же коллегіи. И по состоявшемуся Ея Императорского Величества указу февраля 15-го дня сего году велено во Брянску по прежнему Блаженные и вѣчнодостойные памяти Его Императорского Величества определению суды строить и для того приготовленыя лѣса во Брянскъ перевесть нынѣшней зимы безумедленія, о чемъ и указъ въ адмиралтейскую колегію посланъ. Нынѣ о томъ потвердить еще указомъ, чтобъ тѣ суды, по силѣ втораго указа, здѣланы были безумедленія.

5) Которую артилерію на Осереде генералу-фелцейхъ-мейстеру графу Брюсу велено исправить и пушки и мартиры осмотрить и опробовать и негодные перелить, тако-жъ и протчую аммуницію что ктому принадлежитъ по тому-жъ исправить, и что исправлено содержать въ добромъ смотреніи, что-бъ было всегда въ готовности, а чего еще не исправлено то заготовить безъ упущенія времяни. Такожъ пороху, сверхъ того числа что въ готовости имѣется, умножить еще по разсужденію военной коллегіи, что-бъ при какихъ случаяхъ въ томъ нужды не было.

6) Изъ приготовленныхъ припасовъ по предложенію генерала фелцейхъ-мейстера графа Брюса вмѣсто жестяного моста двѣсти большихъ лодокъ или деревянные пантопы дѣлать въ немедленномъ времяни.

7) Лантъ-милицкие полки, которые состоятъ въ двухъ регулярныхъ и въ четырехъ перегулярныхъ, ежели штанъ и оберъ офицерами

не укомплетованы то укомплетовать, такожде ружьемъ и аммуниціею снабдить.

8) Провианта во Осередскомъ, Коротоякомъ въ Бѣлогородцкомъ магазинахъ попрежнему 1723 году определению и наличному чего восто-пятдесятъ тысячь четвертей недостанетъ приготовить, что-бъ то определенное число какъ муки, такъ и по препорціи крупъ было въ готовности сполна.

И о вышеписанномъ о всемъ послать въ военную и въ адмиралтейскую коллегіи указы, что-бъ въ приготовленіи всего вышеписанного во всемъ поступали по вышеписанному определению и старались, чтобъ все то въ принадлежащее предуготовление привесть, какъ скоро возможность допуститъ, дабы въ потребномъ случае ни въ чемъ остановки не было. А что въ томъ вышеписанномъ касатца будетъ ко исправлению сенатскому, а особливо до денежного определения и о томъ тѣмъ колегиямъ имѣть сношение съ Сенатомъ и для того о томъ послать указы и въ Сенатъ. А въ какомъ состояніи нынѣ изготовленые суды и сколко какихъ припасовъ на лицо и что по сему определению вновь приготовлено будетъ, о томъ къ Ея Императорскому Величеству въ Верховной тайной совѣтъ отъ времяни до времяни репортовать.

Подлинный подписали: *Карлъ Фридерихъ. Александръ Меншиковъ. Генералъ-адмиралъ графъ Апраксинъ. Канцлеръ графъ Головкинъ. Графъ Петръ Толстой. Князь Дмитрій Голицынъ. Андрей Остерманъ. Василей Степановъ.*

Подписанъ во 2 день апрѣля 1726 г.

№ 74.

Указъ Сенату.

31 марта 1726 г.

Божіею Милостію Мы Екатерина Императрица и Самодержица Всероссійская и прочая...

Нашему Сенату.

Сего марта 28-го дня доносилъ Намъ въ Верховномъ тайномъ совѣтѣ генералъ-лейтенантъ Минихъ: 1) что изъ командрованныхъ солдатъ, которымъ повелѣно быть на каналъ, большая часть уже пришли; 2) вольныхъ работниковъ обрѣтается съ пять тысячь человѣкъ и еще повсядневно прибавляются; 3) и какъ для заплаты тѣмъ командрованнымъ солдатомъ и вольнымъ работнымъ людемъ, такъ и за матеріалы

и за другія пріуготовленія потребна по вся дни немалая сумма, а нынѣ де при каналѣ денежной казны малое число и не во многіе дни можетъ вся роздана быть; того ради просить, чтобъ надлежащія деньги, какъ нынѣ, такъ и впредь, заблаговремянно, къ нему присыланы были. Притомъ отъ комисара Богданова донесено, что отдано въ Москвѣ канальскихъ денегъ Ивану Меншому Люпсу на вексель пятьдесятъ одна тысяча рублевъ, по которому надлежитъ заплатить иноземцу Еремѣю Мееру по показаніи того векселя въ шесть недѣль, и тотъ-де вексель ему Мееру отданъ сего мѣсяца 17-го дня; по которому отправляетъ онъ только десять тысячь рублевъ, и ежели-де нынѣ денежной казны вскорѣ не пришлется, то вольные работные люди принуждены будутъ разойтиться, и впредь приходить не будутъ. И для того оный Мееръ призыванъ, и говорено ему, чтобъ онъ по тому векселю деньги всѣ отдалъ прежде объявленного по векселю срока, показуя въ томъ къ Намъ свою службу; на что онъ донесъ, что тѣмъ платежемъ и прежде сроку исправляться будетъ; и отправилъ уже на каналъ тринадцать тысячь рублевъ. Того ради повелѣваемъ Нашему Сенату стараніе имѣть объ отдачѣ отъ него Меера на каналъ по вышеписанному векселю денегъ прежде сроку въ немедленномъ времени, а которыя деньги изъ канальной суммы издержаны въ другіе расходы, а въ ту сумму по прежнему еще не возвращены, тѣ возвратить немедленно-жь, такожъ, которыя деньги по прежнимъ Нашимъ указомъ на додѣлку того канала положены, а отъ перепищиковъ изъ губерній высланы не сполна, о томъ послать Наши указы, чтобъ гдѣ сколько тѣхъ денегъ въ сборѣ есть на лицо, присылали-бъ къ нему генералу-лейтенанту Минниху безъ замедленія, и въ томъ во всемъ вамъ Нашему Сенату имѣть стараніе, дабы въ дѣлѣ того канала за деньгами остановки никакой не было. Данъ въ нашемъ Верховномъ тайномъ совѣтѣ, марта 31-го дня, 1726 году.

Таковъ указъ посланъ съ копіистомъ Сергѣемъ Малѣевымъ.
Репортовано о исполненіи 26-го апрѣля 1726 г.

№ 75.

Указъ военной коллегіи.

31-го марта 1726 г.

Божіею милостію Мы Екатерина Императрица и Самодержица всероссійская и прочая...

Нашей военной коллегіи.

Понеже указали Мы слободскіе полки вѣдать въ военной коллегіи

и учинить въ нихъ компанейцовъ по прежнему, по разсмотрѣнію той коллегіи, и для того тѣхъ полковъ жителей переписать, кому отъ той коллегіи опредѣлено будетъ, а какія о тѣхъ полкахъ въ Сенатѣ вѣдомости есть, и какіе же Наши указы обрѣтаются, тѣ собравъ изъ Сената отослать въ военную коллегію, а сербовъ, которые призваны въ службу Нашу и нынѣ обрѣтаются въ командѣ Кіевскаго генерала губернатора, тѣхъ росписать къ тѣмъ компанейщикомъ; также буде въ тѣхъ же слободскихъ полкахъ обрѣтаются какіе люди военной службы, тѣмъ безъ изъятія всѣмъ вѣдомымъ быть въ той же военной коллегіи. Того ради повелѣваемъ Нашей военной коллегіи чинить по сему Нашему указу, а въ Сенатъ о томъ указъ посланъ. Данъ въ Нашемъ Верховномъ тайномъ совѣтѣ, марта 31-го дня 1726 году.

Таковъ же посланъ въ Сенатъ.

О исполненіи репортовано апрѣля 25-го дня и іюля 21-го дня 1726 г.

№ 76.

Указъ адмиралтейской коллегіи.

31 марта 1726 г.

Божіею милостію мы Екатерина Императрица и Самодержица всероссійская и прочая...

Нашей адмиралтейской коллегіи.

Сего марта 28-го дня, указали Мы въ Казани сверхъ пріуготовляющихся тамо транспортныхъ на Каспійское море судовъ сдѣлать нынѣ еще вновь десять суденъ, и повелѣваемъ адмиралтейской коллегіи чинить по сему Нашему указу. Данъ въ Нашемъ Верховномъ совѣтѣ марта 31-го дня 1726 году.

О исполненіи репортовано апрѣля 22-го дня 1726 года.

№ 77.

Указъ Сенату.

31 марта 1726 г.

Божіею милостію Мы Екатерина Императрица и Самодержица всероссійская и прочая...

Нашему Сенату.

Сего марта 31-го дня указали Мы когда грузинскій царь въ бытность свою въ Москвѣ и въ Астрахани, для отправляющихся отъ него

съ письмами въ Санктпетербургъ, будетъ требовать ямскихъ, или и почтовыхъ подводъ, тогда по требованію его надлежащее число подводъ давать безъ задержанія, и повелѣваемъ Сенату чинить по сему Нашему указу. Данъ въ Нашемъ Верховномъ тайномъ совѣтѣ, марта 31-го дня 1726 года.

Репортовано о исполненіи апрѣля 29-го дня и іюля 21-го дня 1726 г.

№ 78.

Указъ военной коллегіи.

31 марта 1726 г.

Божіею милостію Мы Екатерина Императрица и Самодержица всероссійская и прочая...

Нашей военной коллегіи.

Понеже указали Мы: 1) чтобъ опредѣленные напередъ сего въ Персію въ тамошній корпусъ въ прибавку пять полковъ пѣхоты нынѣ туда за недостаткомъ транспортныхъ судовъ не посылать, а остановить изъ нихъ три полка въ Казани, и велѣть ихъ употребить въ работу тамо судовъ морскихъ, а два полка одинъ поставить въ Саратовѣ, другой на Царицынѣ ради охраненія калмыкъ отъ нападенія каракалпаковъ и другихъ пограничныхъ народовъ, дабы тѣ полки были въ близости, что когда ихъ потребуетъ генералъ князь Долгорукой, то бъ могли скорѣе къ транспорту въ готовости быть; 2) въ Гилянь потребное число рекрутъ отправлять буде возможно всѣхъ, а буде не можно собрать, то послать столько, сколько возможетъ собрано быть на тѣхъ судахъ, которые сдѣланы въ Казани, и сего лѣта отправлены быть имѣютъ; 3) корпусъ при крѣпости Святаго Креста по прежнему опредѣленію въ двѣнадцати тысячахъ конницы состоящій привесть въ надлежащее состояніе и людьми и лошадьми, чего не достанетъ въ комплетъ, дополнить снесшись съ Сенатомъ; 4) Донскихъ казаковъ, которые нынѣ при крѣпости Святаго Креста, перемѣнить и отправить на ихъ мѣсто съ Дону казаковъ, столько же или болѣе по разсмотрѣнію военной коллегіи, а жалованья имъ дать противъ того, какъ дано въ прошломъ 1724-мъ году. И военной коллегіи повелѣваемъ чинить по сему Нашему указу, а въ Сенатъ о томъ Нашъ указъ послапъ. Данъ въ Нашемъ Верховномъ тайномъ совѣтѣ, марта 31-го дня 1726 году.

Отданъ для подачи иностранной коллегіи вахмистру Саввѣ Терновскому.

№ 79.

Указъ Сенату.

31 марта 1726 г.

Божіею милостію Мы Екатерина Императрица и Самодержица всероссійская и прочая...

Нашему Сенату.

Сего марта въ 26-й день подалъ Намъ въ Верховномъ тайномъ совѣтѣ челобитную иноземецъ Еремѣй Мееръ, въ которой объявляетъ, что привезенной къ городу Архангельскому въ прошломъ 1725-мъ году смолы сорокъ тысячъ бочекъ долговремянно онъ не принималъ, для того (что) увѣдомился онъ изъ-за моря отъ корреспондентовъ своихъ, что и прежняя смола, которая для продажи за море отпущена, явилась фальшивая, какъ о томъ въ Сенатѣ въ скаскѣ его показано имянно, о чемъ и нынѣ при той челобитной приложилъ во увѣреніе присланное изъ Голландіи отъ корреспондентовъ его, тамошнихъ публичныхъ нотаріусовъ, оригинальное свидѣтельство. А понеже-де въ Сенатѣ по прошенію россійскихъ купецкихъ людей учинена резолюція, чтобъ ту смолу, которую они привезли ко отдачѣ ему къ городу Архангельскому губернатору противъ его вышеобъявленной скаски освидѣтельствовать, а ему велѣно за ту смолу деньги имъ купецкимъ людемъ отдать по контракту сполна; чего ради онъ доноситъ, что той смолы за фальшивыми ихъ отдачами и обманомъ нынѣ зимнимъ времянемъ (что оная въ бочкахъ бываетъ мерзлая) кромѣ того какъ лѣтнимъ времянемъ браковать невозможно и проситъ, чтобъ за тою невозможностію до лѣтняго времяни пріемомъ ему той смолы повелѣно было умедлить, понеже-де еще и прежней принятой смолы многое не продано; а которая и продана съ великимъ убыткомъ, отъ чего получилъ онъ себѣ крайнее разореніе, и чтобъ въ тѣхъ убыткахъ показать ему по милостивомъ разсужденіи вспомоществованіе, ибо онъ ту смолу принялъ не для своей собственной прибыли, но для нашей услуги въ платежѣ кварталовъ. Того ради Мы повелѣваемъ Нашему Сенату: 1) фальшивую той смолы отдачю по прежней сенатской резолюціи освидѣтельствовать губернатору; 2) нынѣ за вышеозначенными невозможностьми пріемомъ той смолы до лѣтняго времяни его Меера не принуждать, однакожъ далѣе іюля мѣсяца нынѣшняго 1726-го году, тѣмъ пріемомъ и

бракованіемъ ему Мееру отнюдь не медлить; 3) какъ онъ Мееръ ту смолу приметъ, тогда россійскимъ купецкимъ людемъ достальныя деньги выдать ему безъ всякого задержанія; 4) и какъ въ томъ немедленномъ пріемѣ, такъ и въ платежѣ достальныхъ денегъ взять у него Меера въ Сенатъ въ подтвержденіе скаску, и для того та его Меерова челобитная при семъ сообщается. Данъ въ Нашемъ Верховномъ тайномъ совѣтѣ, марта 31-го дня, 1726 году.

Отданъ въ Сенатъ того же числа.

О исполненіи репортовано апрѣля 29 и іюля 21 дня 1726 г.

№ 80.

Указъ военной коллегіи.

31 марта 1726 г.

Божіею милостію Мы Екатерина Императрица и Самодержица всероссійская и прочая...

Нашей военной коллегіи.

Сего марта 30-го дня, указали Мы по допошенію военной коллегіи яицкихъ казаковъ для опасности отъ приходу каракалпаковъ и киргизъ казаковъ, отъ крѣпости Святаго Креста отпустить въ домы по прежнему на Яикъ, а на Яикѣ велѣть сдѣлать для осторожности отъ нападенія каракалпаковъ крѣпостцу, и о томъ въ военную коллегію послать указъ, чтобъ объ ихъ оборонѣ имѣли попеченіе, а впредь когда спросять тысяча человѣкъ были-бъ для походу у нихъ въ готовости. И повелѣваемъ военной коллегіи чинить по сему Нашему указу. Данъ въ Нашемъ Верховномъ тайномъ совѣтѣ, марта 31-го дня 1726 году.

О исполненіи репортовано апрѣля 25-го дня 1726 г.

№ 81.

Журналъ Верховнаго тайнаго совѣта.

31 марта 1726 г.

Въ собраніи были: генералъ-адмиралъ графъ Апраксинъ, канцлеръ графъ Головкинъ, тайные дѣйствительные совѣтники, графъ Толстой, князь Голицынъ.

Разсужденіе было о тайномъ дѣйствительномъ совѣтникѣ графѣ Мусинѣ-Пушкинѣ [1]), чтобъ сдѣлать какую отмѣну.

Слушаны письма бывшаго секретаря Герасима Семенова и по прибытіи донесено королевскому высочеству.

Потомъ слушаны иностранныя дѣла.

Слушаны и крѣплены протоколы внутренніе.

1) О не принужденіи иноземца Меера въ пріемѣ и бракованіи у города Архангельского смолы далѣе іюля мѣсяца сего 1726 году.

2) Объ отдачѣ ему-жъ Мееру по векселю денегъ на каналъ.

3) О сдѣланіи въ Казани сверхъ пріуготовляющихся тамо транспортныхъ на Каспійское море судовъ еще десяти суденъ [2]).

Потомъ слушанъ Императорскаго Величества планъ и о пріуготовленіяхъ и описи рѣкъ и прочихъ мѣстъ слушана выписка, и призванъ Вельяминовъ съ черкашеннномъ и смотрѣнъ ихъ чертежъ, велѣно передѣлать инженеру и подать, а какъ поданъ будетъ, тогда имъ дать награжденіе и отпустить.

О пріуготовленіи на Воронежѣ сверхъ прежнихъ судовъ, сдѣланныхъ на 20 бударъ, велѣно подтвердить въ адмиралтейскую коллегію указомъ, чтобъ по прежнему указу исполняли.

О бударахъ послать указъ, чтобъ репортовали, сколько ихъ въ расходѣ, и гдѣ что годныхъ и негодныхъ и которые надлежитъ починить, тѣ починить и чего бударъ въ указное число не достанетъ, на тѣ лѣсъ готовить, чтобъ былъ въ готовости.

Лѣсовъ на полисады и на рогатки сколько на лицо прислать вѣдомость, а что убыло, то готовить.

О пріуготовленіи во Брянску лѣсовъ подтвердить еще указомъ.

О артиллеріи подтвердить все-ль на лицо и пороху умножить сверхъ того, что изготовлено [3]).

---

[1]) Въ черновыхъ: «о Иванѣ Алексѣевичѣ Мусинѣ».

[2]) Въ черновыхъ: «три внутренніе протокола пропущены».

[3]) Въ черновыхъ на 31-е марта, на особомъ листѣ написано: «донесть Ея Императорскому Величеству, что въ Верховномъ тайномъ совѣтѣ разсуждаютъ быть въ Сенатѣ въ прибавокъ къ прежнимъ, князь Михайлу Голицыну, Юрью Нелединскому, Василью Новосильцову, которому притомъ и манифактуръ коллегію, яко президенту оной вѣдать, а ради вспоможенія ему Новосильцову въ той коллегіи быть прокурору Алексѣю Бибикову вице-президентомъ».

№ 82.

Указъ Верховнаго тайнаго совѣта Сенату [1]).

31 марта 1726 г.

Божіею милостію Мы Екатерина Императрица и Самодержица всероссійская и прочая...

Нашему Сенату.

Понеже генералъ-лейтенантъ Матюшкинъ, для обрѣтающихся нынѣ въ низовомъ корпусѣ войскъ, такъ-же и для тѣхъ, которые въ прибавокъ присланы быть имѣютъ, требуетъ, чтобъ провіанта заготовлено было впредь на годъ, а имянно, сто пятьдесятъ тысячь четвертей муки, и къ тому крупъ по препорціи, а по поданной отъ генерала провіантъ-мейстера вѣдомости, какъ въ Астрахани, такъ и въ другихъ тамошнихъ магазейнахъ наличного провіанта обрѣтается недовольное число; того ради указали Мы: 1) вышеозначенное требованное число провіанта отправить сполна конечно нынѣшнимъ наступающимъ лѣтомъ водянымъ путемъ въ самой скорости, что бъ тамошнія войски въ томъ нужды не имѣли; 2) для того отправленія послать въ низовые городы генерала провіантъ-мейстера Сукина, давъ ему изъ военной коллегіи инструкцію; 3) на покупку и на подрядъ того провіанта дать ему денегъ что падлежитъ изъ подушныхъ, то по указу изъ военной коллегіи, а которыя войски на подушныя деньги не положены, на тѣ дать отъ Сената, а имянно: для скорости въ Москвѣ съ денежныхъ дворовъ пятьдесятъ тысячь рублевъ, на счетъ статсъ-канторы, а къ тому достальные, что бъ ему въ томъ отправленіи остановки не было, откуду за способнѣе Сенатъ разсудитъ; 4) ежели онъ Сукинъ усмотритъ, что покупкою или подрядомъ въ скорости того всего провіанта отправить ему будетъ не можно, то въ Нижнемъ и въ другихъ тамошнихъ городѣхъ у купецкихъ людей и у промышленниковъ, у которыхъ есть хлѣбъ въ готовости описать и сколько у кого по описи явится тотъ отправить ему въ Астрахань немедленно, а имъ купецкимъ людемъ за тотъ хлѣбъ, во что имъ сталъ, справясь съ таможенными записками заплатить деньги безъ задержанія, да сверхъ того дать имъ по Нашему

[1]) Въ архивѣ Сената сохранился о томъ же подлинный протоколъ Верховнаго тайнаго совѣта, но подписанный 2-го апрѣля. Такъ какъ онъ дословнаго содержанія съ указомъ, то здѣсь не помѣщается.

указу прибыли на рубль по гривнѣ; 5) такожъ ему генералу провіантъмейстеру стараться, что бъ недоставленный провіантъ прошлого 1725 года подрядчики поставили сполна, и того на нихъ взыскивать ему безъ всякого послабленія; 6) какъ онъ Сукинъ тотъ провіантъ въ Астрахань весь сполна отправитъ, о томъ ему въ военную коллегію репортовать, а самому ему безъ указу военной коллегіи не ѣздить; и Сенату повелѣваемъ чинить по сему Нашему указу, а въ военную коллегію о томъ Нашъ указъ посланъ. Данъ въ Нашемъ Верховномъ тайномъ совѣтѣ, марта 31-го дня 1726 году.

По указу Ея Императорскаго Величества: *дѣйствительный статскій совѣтникъ Василій Степановъ. Оберъ секретарь Аникитъ Масловъ.*

Докладывано апрѣля 2-го дня.

О исполненіи репортовано 29-го апрѣля 1726 г.

Таковъ же указъ посланъ въ военную коллегію и отданъ для подачи иностранной коллегіи вахмистру Саввѣ Терновскому.

О исполненіи репортовано апрѣля 23-го дня 1726 г.

№ 83.

Протоколъ Верховнаго тайнаго совѣта.

1-го апрѣля 1726 г.

1726 году марта въ 28-й день, въ Верховномъ тайномъ совѣте генералъ фелтъ-маршалъ свѣтлѣйшій князь Меншиковъ предлагалъ, что писалъ къ нему вице-адмиралъ Сиверсъ о воске изладоги водою хъ Кронштату плитного камня сколь дорого провозъ оного на новоманирныхъ судахъ становитца, и представляетъ онъ Сиверсъ, ежели тотъ камень дозволитъ возить на староманирныхъ судахъ, то въ полы противъ того станетъ. Того ради Верховный тайный совѣтъ Ея Императорскому Величеству мнѣніе свое представляетъ, чтобъ для лутчей въ томъ ползы нынѣ позволитъ тотъ камень возить изъ Ладоги на староманирныхъ судахъ, токмо отъ Санктъ-Питер-Бурха проходитъ тѣмъ судамъ устьемъ Малой Невы, а въ Кронштате по выгруске того камня тѣ суды немедленно велѣть у Кронштата розбивать и въ тамошнее строеніе употреблять.

И апрѣля 1-го по сему представленію Ея Императорскому Величеству для всемилостивѣйшей апробаціи отъ Верховнаго тайнаго совѣта приказано доложить тайному кабинетъ секретарю Алексѣю Макарову, которой того жъ числа объявилъ, что Ея Императорское Величество о возке изъ Ладоги въ Кронштатъ плитного камня на старома-

нирныхъ судахъ апробовать сонзволила, и для того подтвердить указомъ Ивану Потемкину, дабы онъ того чтобъ отъ Санктъ-Питербурха на тѣхъ судахъ ходили только тѣмъ устьемъ Малой Невы и къ берегамъ-бъ неприставали смотрилъ на крѣпко.

Подлинный подписали: *Карлъ-Фридерихъ. Александръ Меншиковъ. Генералъ-адмиралъ графъ Апраксинъ. Канцлеръ графъ Головкинъ. Графъ Петръ Толстой. Князь Дмитрій Голицынъ. Андрей Остерманъ. Василей Степановъ.*

№ 84.

Протоколъ Верховнаго тайнаго совѣта.

1-го апрѣля 1726 г.

1726 году марта « . » числа Верховный тайный совѣтъ разсужденіе имѣли, что понеже по нарядомъ изъ Сената въ новозавоеванные персицкіе провинціи малороссійскихъ казаковъ посылано было въ прошлыхъ 1723 и 1724 годѣхъ по десяти тысячь человѣкъ, которые употреблялись болше въ работу тамошнихъ фортецей, а въ нихъ мало пользы находилось, токмо многіе изъ нихъ отъ тамошняго воздуху и нужды помирали, а въ прошломъ 1725 году наряжено и выслано вновь на перемѣну тѣмъ которые были у крѣпости Святаго Креста пять тысячь человѣкъ; того ради разсуждено Ея Императорскому Величеству представить Верховного тайного совѣта мнѣніе, чтобъ вмѣсто тѣхъ которымъ сего году надлежало къ крѣпости Святаго Креста и въ Дербень другимъ итить на перемѣну за пять тысячь человѣкъ взять деньгами на нынѣшней 1726 годъ по три рубли за человѣка, которые деньги у крепости Святаго Креста и въ Дербене употреблять на дачу салдатамъ и драгунамъ, которые работать будутъ сверхъ ихъ надлежащаго жалованья давать. Токмо брегадиру Вельяминову указѣ написать, что бъ онъ почему за человѣка денегъ взять повелѣно содержалъ секретно и того прежде имъ не объявлялъ, а объявилъ бы тѣмъ малороссіянамъ напредъ почему они вмѣсто того походу за каждого человѣка денегъ дать могутъ и когда они, что безсумненія чаемо есть, пожелаютъ дать больше трехъ рублевъ за человѣка, то имъ въ то время объявить, что Ея Императорское Величество, милосердуя о нихъ, повелѣла съ нихъ взять только по три рубли за человѣка, дабы они въ лутчемъ состояніи были тѣ деньги заплатить, которыя у нихъ немедленно и взять, и какъ тѣ деньги въ малороссійскую коллегію собраны

будутъ тогда оные отослать къ командующему генералу надъ войски въ Персіи обрѣтающимися, а которыя малороссійскія казаки нынѣ при крѣпости Святаго Креста и въ другихъ тамошнихъ мѣстахъ тѣхъ сего лѣта въ сентябрѣ мѣсяцѣ отпустить въ домы ихъ.

И апрѣля 1-го дня по сему представленію Ея Императорскому Величеству для всемилостивѣйшей апробаціи отъ Верховного тайного совѣта приказано доложить тайному кабинетъ секретарю Алексѣю Макарову, которой тогожъ числа объявилъ, что Ея Императорское Величество то Верховного тайного совѣта представленіе апробовать соизволила.

Подлинный подписали: *Карлъ-Фридерихъ. Александръ Меншиковъ. Генералъ-адмиралъ графъ Апраксинъ. Канцлеръ графъ Головкинъ. Графъ Петръ Толстой. Князь Дмитрій Голицынъ. Андрей Остерманъ. Василей Степановъ.*

№ 85.

Журналъ Верховнаго тайнаго совѣта.

1 апрѣля 1726 г.

1726 г. апрѣля 1-го дня, были въ Верховномъ тайномъ совѣтѣ въ собраніи опредѣленныя особы, кромѣ одного генерала фелдмаршала свѣтлѣйшаго князя Меншикова.

Слушаны реляціи министерскія.

Чрезвычайнаго послапника графа Николая Головина, одна секретная, № 20, въ которой онъ между инымъ доносилъ, что въ Сенатѣ шведскомъ резолюція учинена, архивы надлежащіе въ отдачу въ россійскую сторону, но причинѣ вывоза оныхъ изъ Риги, во время мороваго повѣтрія, отвесть на одинъ островъ, и тамо провѣтривать и разбирать. Того ради опредѣлено къ графу Головину въ рескриптѣ писать, дабы онъ при шведскомъ дворѣ представилъ и домогался, чтобъ наши коммиссары на тотъ островъ были допущены и при провѣтриваніи и разборѣ оныхъ архивовъ присутствовали.

Тайнаго совѣтника графа Ивана Головкина, № 12-й.

Резидента Алексѣя Бестужева секретная, № 11-й, съ приложеніемъ, которое нѣмецкое изволилъ его королевское высочество самъ читать, а прочіе переводъ съ того слушали.

Между тѣмъ вице-канцлеръ и дѣйствительный тайный совѣтникъ баронъ Остерманъ представлялъ, по увѣдомленію отъ здѣшняго почтъ-мейстера, что прусской министръ, баронъ Мардефельдъ намѣренъ нынѣ от-

править ко двору своему штафетъ, и, по имѣвшемъ разсужденіи, посланъ отъ его королевскаго высочества къ барону Мардефельду для зондированія онаго, съ чѣмъ онъ тотъ штафетъ отпускаетъ, министръ его господинъ Бассевичъ, который, возвратясь отъ Мардефельда, былъ въ Верховномъ тайномъ совѣтѣ и объявилъ, что Мардефельдъ по разговорамъ съ нимъ сообщилъ, что онъ посылаетъ нынѣ на штафетѣ ко двору своему сообщенный ему отъ россійскихъ министровъ недавно проэктъ о союзѣ между Ея Императорскимъ Величествомъ и королемъ его оборонительномъ съ секретными артикулы, съ такимъ примѣчаніемъ, что въ томъ проэктѣ противъ ихъ перваго проэкта не находится слѣдующаго:

1) Въ пунктѣ о Польшѣ, о королѣ изъ націи польской.

2) *Въ курляндскомъ пунктѣ,* о пожиткахъ герцога Фердинанда.

3) Что при томъ о брандебургскомъ принцѣ не упомянуто.

№ 86.

Журналъ Верховного тайнаго совѣта.

1 апрѣля 1726 г.

Въ Верховномъ тайномъ совѣтѣ въ собраніи были: его королевское высочество, генералъ-адмиралъ графъ Апраксинъ, канцлеръ графъ Головкинъ, тайные дѣствительные совѣтники, графъ Толстой, князь Голицынъ, баронъ Остерманъ.

[1]) Слушаны внѣшнія дѣла, которымъ особливая записка.

Тайному кабинетъ-секретарю Макарову отданы были Верховнаго тайнаго совѣта три представленія, по которымъ бы донесъ Ея Императорскому Величеству для апробаціи, а именно:

1) Чтобъ впредь черкасъ въ Дербень и къ крѣпости Святаго Креста не высылать, а взять бы съ нихъ деньгами, а которые нынѣ тамъ обрѣтаются, тѣхъ въ сентябрѣ мѣсяцѣ отпустить.

2) Чтобъ въ Кронштатъ изъ Ладоги плитной камень возить повелѣно было на староманерныхъ судахъ.

3) Объ отпускѣ полковника Мирогородского по прежнему къ полку въ Малую Россію.

И того жъ числа оной кабинетъ-секретарь Верховному тайному совѣту донесъ, что первое и второе представленіе Ея Императорское

[1]) Въ черновыхъ прибавлено въ началѣ: «во первыхъ крѣплены протоколы потомъ».

Величество апробовать изволила, а о третьемъ изволила указать до времяни отложить, о чемъ Ея Величество сама съ Верховнымъ тайнымъ совѣтомъ разсужденіе имѣть изволитъ.

Потомъ крѣплены протоколы, которые слушаны марта 31-го дня, а генералъ-фельдъ-маршалъ свѣтлѣйшій князь оные-жъ закрѣпилъ прежде того въ домѣ своемъ.

Тако-жъ слушанъ черной протоколъ, о пріуготовленіяхъ военныхъ на Воронежѣ и въ прочихъ мѣстахъ противъ учиненного плану Императорскимъ Величествомъ въ прошлыхъ 1723 и 1724 годѣхъ по пунктамъ, которое велѣно переправить.

Тогда-жъ отъ генерала фельдъ-маршала свѣтлѣйшаго князя присланъ съ генераломъ провіантъ-мейстеромъ Сукинымъ репортъ Полянскаго, о бывшей на Каспійскомъ морѣ прибылой водѣ въ генварѣ и въ февралѣ мѣсяцѣ и о поврежденіи тамошнихъ магазиновъ и крѣпости Святаго Креста, который репортъ въ Верховномъ тайномъ совѣтѣ слушанъ и повелѣно съ того репорта оставить, списавъ копію, который и списанъ, а подлинный отдать ему, Сукину, который такожде отданъ.

Потомъ крѣплены протоколы:

1) Объ отпускѣ отъ крѣпости Святаго Креста яицкихъ казаковъ въ дома.

2) О бытіи въ вѣдомствѣ слободскимъ полкамъ въ военной коллегіи.

3) О бытіи въ адмиралтейской коллегіи совѣтниками Ивану Шереметеву, князь Михайлу меншому Голицыну.

Докладывано объ отправленіи въ Московскую губернію тайнаго дѣйствительнаго совѣтника графа Матвѣева [1]) и притомъ донесено, что по инструкціи, данной ему изъ кабинета, велѣно чинить отъ большой части то-жъ, что велѣно и генералу-маіору, который въ ту губернію отправляется изъ военной коллегіи и о томъ имѣли разсужденіе, подчинять-ли того генерала-маіора ему, графу Матвѣеву, понеже отправленіе генералитету по губерніямъ зависитъ отъ военной коллегіи; того ради приказано о томъ прежде донесть свѣтлѣйшему князю.

Слушаны доклады сенатскіе, которые поданы прошедшаго марта « » числа.

1) О донскихъ и яицкихъ казакахъ и о бунчуковыхъ и калмыкахъ, что оные лошадьми весьма въ слабомъ состояніи и больше отъ нихъ никакой службы надѣяться не можно.

---

[1]) Въ черновыхъ: «Андрея Артемоновича».

2) О обрѣтающихся въ Дербени черкасахъ 1333-хъ человѣкахъ.

3) Репортъ о татарахъ, которыхъ отъ Кудрявцова прислано было, 5000 человѣкахъ.

4) О сочиненіи штата.

5) О секретаряхъ, чтобъ, за неимѣніемъ изъ шляхетства, производить изъ приказныхъ.

6) О секретаряхъ, чтобъ съ нихъ на лазаретъ по 100 рублевъ не брать.

7) О положеніи доходовъ на Выборгскую провинцію.

8) Объ отдачѣ дворцовыхъ и синодальныхъ мельницъ безъ перекупки.

9) О дачѣ гвардіи обоимъ полкамъ за окладной хлѣбъ деньгами и о продажѣ монастырскаго хлѣба.

А какое рѣшеніе по тѣмъ доношеніямъ учинено, о томъ явствуетъ въ протоколахъ.

№ 87.

Протоколъ Верховнаго тайнаго совѣта.

1 апрѣля 1726 г.

1726 году апрѣля въ 1-й день, въ Верховномъ тайномъ совѣтѣ слушаны поданныя отъ Сената доношенія, по которымъ Ея Императорское Величество указала учинить:

По 1-му, понеже отъ крѣпости Святаго Креста яицкихъ казаковъ велено отпустить въ домы ихъ, донскихъ казаковъ перемѣнить другими, а бунчуковые, малороссійскіе и слободскихъ полковъ казаки обыкновенно служатъ всегда на своихъ лошадяхъ, и для того корпусъ при крѣпости Святаго Креста по прежнему опредѣленію въ двенатцати тысячахъ конницы состоящей, велено привесть въ надлежащее состояніе, о чемъ и указы въ Сенатъ и въ военную коллегію посланы.

По 2-му, обрѣтающихся въ Дербене у строенія крѣпости малороссійской старшине и казакамъ паряду прошлого 1724 году, которые за отпускомъ другихъ остались, тысяче тремъ стамъ тридцати тремъ человѣкомъ, быть тамъ до будущаго сентября мѣсяца, а въ томъ мѣсяцѣ по состоявшемуся ныпѣ указу отпустить въ домы ихъ, а до тѣхъ мѣстъ по представленію генерала-лейтенанта Матюшкина давать имъ жалованья изъ тамошнихъ доходовъ противъ того почему дается донскимъ казакамъ, а именно по тритцати конѣекъ человѣку на мѣсяцъ.

По 3-му, обрѣтающимся мордве и чуваше, въ Бакѣ и въ Гиляне, быть у тѣхъ работъ до указу, а которые изъ нихъ въ Астрахани больны и къ работѣ не годны тѣхъ отпустить въ домы ихъ.

По 4-му, для сочиненія стата, подать всѣмъ статскимъ чинамъ обрѣтающимся у дѣлъ, какъ въ Санктъ-Питеръ-Бурхѣ во всѣхъ коллегіяхъ, канцеляріяхъ и канторахъ, такъ во всѣхъ губерніяхъ и провинціяхъ и въ городѣхъ, также и ружникомъ и другихъ всякихъ чиновъ росписи, какихъ чиновъ сколько гдѣ обрѣтается порознь и въ какихъ рангахъ и безъ ранговъ состоятъ, и по чему жалованья и руги до нынѣ получали и изъ какихъ доходовъ и прислать вѣдомости конечно въ самомъ скоромъ времяни.

По 5-му, нынѣ покаместъ определенныя изъ шляхетства юнкоры приказнымъ дѣламъ обучатца, производить въ секретари достойныхъ и исъ приказныхъ людей по представленіямъ и за свидѣтельствомъ отъ коллегей и канцелярей президентовъ и членовъ, а въ губерніи и провинціи за свидѣтельствомъ же губернаторовъ и воеводъ со обретающимися съ ними товарыщей.

По 6-му, кто въ секретари по достоинству произведенъ будетъ у тѣхъ изъ жалованья вычитать и въ лазаретъ отсылать противъ того, какъ у офицеровъ за повышеніе чиновъ вычитается, а имянно: по препорціи изъ определеннаго жалованья на одинъ мѣсяцъ;

По 7-му, съ Выборской провинціи доходы всякія, какъ съ коронныхъ мызъ, такъ и съ тѣхъ, которые помѣщикамъ въ роздаче собирать и во всемъ ихъ содержать на такомъ основаніи, какъ было при швецкомъ владѣніи, и передъ тѣмъ излишнихъ никакихъ податей въ казну и помѣщикомъ не брать, такожъ и въ работы какихъ прежде не бывало не употреблять, а ежели въ Выборхской провинціи за помѣщики деревень въ тогдашнѣе швецкое владѣніе не было, то взять тому примѣръ, какъ такіе жъ содержатца, которые нынѣ живутъ близъ той провинціи за рубежемъ въ швецкой стороне; а которые деревни розданы безъ имянныхъ блаженныя и вѣчно достойныя памяти Его Императорского Величества такожде и Ея Императорского Величества указовъ, о томъ для рѣшенія подать вѣдомость немедленно справясь подлинно кому имяны и по какимъ указамъ тѣ дачи чинены.

По 8-му, которые мельницы въ дворцовыхъ волостяхъ и въ архиерейскихъ и монастырскихъ вотчинахъ прежде сего отдаваны были на откупъ, на урочныя годы, нынѣ оные отдать самимъ владѣльцамъ вѣчно безъ перекупки, а имянно въ дворцовыхъ волостяхъ старостамъ и крестьянамъ, а въ архиерейскихъ и монастырскихъ вотчинахъ властямъ,

или тѣхъ вотчинъ старостамъ же и крестьянамъ во все бесъ перекупки, за которые мельницы оброчные деньги выбравъ средние по откупамъ оклады велѣть платить имъ въ казну повся годы сполна; а постороннимъ людемъ кромѣ самихъ хозяевъ тѣхъ мельницъ воброкъ никому не отдавать, чтобъ тѣ мельницы хозяева проча себѣ всегда содержали въ добромъ смотрении.

По 9-му, обоимъ полкамъ гвардіи вмѣсто годового хлѣба давать деньгами по вся годы непременно по средственной московской цѣнѣ, не смотря того въ которомъ году хлѣбъ будетъ дорогъ или дешевъ, по рублю по двадцати копѣекъ за юфть, токмо мѣсячной провиантъ, которой имъ дается здѣсь или въ походѣ, въ ту годовую дачу зачитать, и что затѣмъ зачотомъ по вышеозначенной цѣнѣ во вся годы денегъ имъ въ даче быть надлежитъ, то положить въ штатъ, и на прошлой 1724 годъ на послѣднюю треть за недоданной хлѣбъ, такожъ и на 1725 годъ чего привозного въ Москву хлѣба недостанетъ, за тотъ выдать деньгами по вышеозначенной цѣнѣ, вычтя исъ того въ тѣхъ годѣхъ данной имъ мѣсячный провиантъ, понеже съ числа душъ зборъ положонъ отъ того 724 году. А впредъ для повсягодной на лейбъ-гвардію той дачи чтобъ въ архиерейскихъ и монастырскихъ вотчинахъ хлѣба выше мѣры въ росходъ не держали, и остаточного не тапли какимъ образомъ синодской каморъ-канторѣ и сверхъ того кому другимъ надлѣжитъ смотрение имѣть, о томъ Сенату учинить апшталтъ, и для апробаціи подать въ Верховный тайный совѣтъ немедленно, дабы въ предь въ даче лейбъ-гвардіи не было недостатку или какого помѣшательства.

Подлинный подписали: *Карлъ Фридерихъ. Александръ Меншиковъ. Генералъ-адмиралъ графъ Апраксинъ. Канцлеръ графъ Головкинъ. Графъ Петръ Толстой. Князь Дмитрій Голицынъ. Андрей Остерманъ. Василій Степановъ.*

Подписанъ въ 22 день апрѣля 1726 году.

ПРИЛОЖЕНІЯ.

I.

Доношение (Сената) въ Верховной тайной совѣтъ.

Въ 724 году сентября 30. да октября 28 чиселъ, наряжено и выслано къ крѣпости Святаго Креста не регулярного войска.

Донскихъ казаковъ 3000. да съ ними 500 человѣкъ калмыкъ, которые у нихъ близъ черкаского.

Яицкихъ казаковъ 1000
Калмыкъ 1500

Слободскихъ казаковъ 1000, бунчуковыхъ, и съ ними добрыхъ козаковъ 2000.— Итого 9000.

А для того похода по приговорамъ Правительствующаго Сената, выдано жалованья:
Донскимъ:
Атаману . . . . . 20 рублевъ
Полковникамъ по . . . . . 12 рублевъ 50 ко.
Ясауламъ, хорунжимъ, сотникамъ квартермистрамъ по . . . . . 7 рублевъ 50 ко.
Писарямъ по . . . . . 6 рублевъ
Козакамъ какъ донскимъ, такъ и яицкимъ, по . . 5 рублевъ
Калмыкамъ по . . . . . 3 рубли человѣку.

А по репорту полковника Еропкина ноября отъ 28 числа, показано оныхъ войскъ въ камандѣ ево на лицо.

Слободскихъ, старшины и казаковъ и бунчуковыхъ 2999
Донскихъ козаковъ 2728
Яицкихъ 946
Калмыкъ, четеревыхъ 413
Донскихъ 197
Итого 7283

И въ нынешнемъ 726 году февраля 7-го дня, по приговору Правительствующаго Сената, велено, оными козакамъ и старшинамъ ихъ, для бытности ихъ въ нынешную зиму и весну до перемѣны, выдать жалованья противъ вышепоказанной прежней дачи, по чему дано ири высылкѣ, изъ астраханскихъ доходовъ, а на перемѣну ихъ зъ Дону нарядить изъ военной коллегіи столько-жь сколько было въ нарядѣ въ 725 году, а о яицкихъ, коликому числу на перемѣну, для показанныхъ отъ непріятелей киргизъ-кайсаковъ и каракалпаковъ опасностей быть надлежитъ, о томъ разсмотрѣть и указъ учинить въ военной коллегіи.

Нынѣ генералъ-лейтнантъ Матюшкинъ, февраля отъ 6 дня пишетъ.

Генваря-де 30 дня сего 1726 года, писалъ къ нему изъ крѣпости Святого Креста полковникъ Еропкинъ, что де имѣющия въ камандѣ ево донские, и яицкие, слобоцкие, бунчуковые, и малороссійские козаки, и калмыки, лошадьми весма въ слабомъ состояніи, и что уже болѣе отъ нихъ конной службы ненадѣется, которые пришли въ слабость отъ безкормицы и отъ великихъ карауловъ и розъѣздовъ, ктому-жь и три раза въ походѣ были, и много труда имѣли.

А ири отъ правленіи-де ево Еропкина, получилъ онъ ордеръ отъ генерала фельдъ-маршала и кавалера князя Голицына, въ которомъ объявленъ указъ присланной изъ Сената, что когда генералъ-маеоръ Румянцовъ востребуетъ, то-бъ ему съ нерегулярными, иодкомвоемъ регулярныхъ, итти куда онъ будетъ требовать, и по ево указамъ исполнять.

И ежели-де оной генералъ-маеоръ Румянцовъ, по ирежнимъ указамъ въ той надеждѣ себя содержитъ, что каманда ево дѣйствительна, а оная не токмо къ нему

прибыть, но и тамо, при крѣпости Святаго Креста, дѣйства, кромѣ карауловъ и работы, интересу Ея Императорского Величества никакова исполнить не можетъ.

И о томъ Верховной тайной совѣтъ, что повелитъ?

Подлинное подписали: *Иванъ Дмитріевъ-Мамоновъ. С. Салтыковъ. А. Девіеръ. Колтовской. Князь Черкасскій. Оберъ Секретарь Матвѣй Козминъ.*

Марта 16 дня 1726 году.

II.

Въ высокоправительствующій Сенатъ всепокорнѣйшее доношеніе.

Въ прошломъ 1725 году, по указу Ея Императорскаго Величества командированъ я съ нерегулярными войски въ Гилянской походъ, и велѣно мнѣ съ слободскими, бунчюковыми и малороссійскими казаками, итти къ крѣпости Святаго Креста, и прибывъ явиться господину генералу лейтенангу и кавалеру ордена святаго Александра и отъ лейбъ гвардіи маіору Матюшкину, а въ небытность его господину генералу маіору Кропотову, и прибывъ въ крѣпость Святаго Креста принять мнѣ въ свою-жъ команду донскихъ и яицкихъ казаковъ и калмыкъ, а куда мнѣ отъ крѣпости Святаго Креста повелѣно будетъ итти, о томъ присланъ будетъ ко мнѣ указъ впредь.

И, по оному Ея Императорскаго Величества указу, отправленъ я отъ господина генерала фелдмаршала и кавалера и отъ лейбъ-гвардіи полковника князя Голицына прошедшаго-жъ 725 году въ маѣ мѣсяцѣ седмаго числа, и прибывъ съ вышеписаннымн слободскими бунчуковыми и малороссійскими казаками въ крѣпость Святаго Креста явился вышереченному господину генералу лейтенанту и отданы въ мою-жъ команду означенные донскіе, яицкіе казаки и калмыки и съ оными нерегулярными войски былъ дважды въ походѣ въ горахъ во владѣніи шевкальскомъ, подъ командою господъ генераловъ маіоровъ, Кропотова и Шереметева, а въ третій посыланъ я въ партію. И будучи во оныхъ походѣхъ команды моей нерегулярныя войска посылались во многія партіи, а, возвратясь изъ походовъ, содержатъ многіе караулы и непрестанные имѣлись разъѣзды, отъ чего лошади казачьи пришли во всеконечную худобу, а многое число отъ безкормицы и попадали, и вся моя нерегулярная команда стала быть недѣйствительна: первое, безкопные, другое, что и въ работу употребляются многое число по указомъ отъ генералитета, и нынѣ дѣйства противъ непріятеля показать никакого не возможно, а когда еще и лошади были всѣ въ цѣлости, то опая моя нерегулярная каманда противъ непріятеля безъ регулярныхъ тысячею противъ ста человѣкъ стоять никогда не будутъ, что я уже многократно видѣлъ, а въ одинъ случай на первой акціи подъ деревнею Кунтуркалами едва меня непріятелю въ полонъ не отдалъ; о чемъ я доносилъ генералитету и ежели здѣсь работа городовая и плотина, которую нынѣ дѣлаютъ на Аграханн, окончится, то вся моя нерегулярная каманда напрасно будетъ провіантъ ѣсть, а дѣйства ими противъ непріятеля исполнить никакого безъ регулярныхъ невозможно.

А что при отправленіи предложилъ мнѣ указомъ вышереченный господинъ генералъ фелдмаршалъ и кавалеръ князь Голицынъ сего востребуетъ меня съ командою господинъ генералъ маіоръ Румянцовъ, тобъ мнѣ по его указомъ исполнить, и ежели

означенный господинъ генералъ маіоръ будетъ меня съ командою требовать, то не токмо итти куда въ дальній походъ, но и здѣсь кромѣ работы безъ регулярныхъ нималаго дѣйетва, какъ выше показано, учинить не возможно.

И всенижайше прошу, дабы высокоправительствующій Сенатъ объ оной моей нерегулярной командѣ приказали разсмотрѣніе учинить и меня повелѣли взять по прежнему къ полку, чтобъ мнѣ туне здѣсь при оной не быть; такожде и не притти въ крайнее разореніе, а въ какой силѣ оная моя команда нынѣ состоитъ, и что противъ прежняго репорту убыло людей и лошадей и за убылыя въ остаткѣ и гдѣ въ расходѣ, о томъ при семъ покорнѣйшемъ моемъ доношеніи прилагаю репорты. О семъ доноситъ отъ кавалеріи Нарвскаго полку, полковникъ *Дмитрій Еропкинъ*.

Марта 8-го дня 1726 году.
Крѣпость Святаго Креста.

1726 году марта въ 7-й день репортъ команды полковника Еропкина: коликое число состоитъ въ нижеозначенныхъ командахъ нерегулярныхъ войскъ старшины и прочихъ чиновъ и лошадей казачьихъ, и что, противъ прежняго репорту, каковъ посланъ генваря 9-го числа, убыло людей и лошадей, и что гдѣ въ расходѣ и за расходомъ при лагерѣ, о томъ значитъ ниже:

Каманды

По списку состоитъ: старшины и прочихъ чиновъ 15 слободскихъ, 10 малороссійскихъ, итого 25; донскихъ казаковъ и калмыкъ 92, яицкихъ 25, итого 117, всего 142.

Бунчюковыхъ 106, всего 106.

Значковыхъ и рядовыхъ: слободскихъ 964. Малороссійскихъ 1843,—всего 2807. Донскихъ казаковъ и калмыкъ 2718, яицкихъ 905; калмыкъ четеревыхъ 413; итого 4036.—всего 6843.

Итого слободскихъ 979, малороссійскихъ 1853, бунчюковыхъ 106.—Итого 2938. Донскихъ казаковъ и калмыкъ 2810, яицкихъ 930, калмыкъ четеревыхъ 413; итого 4153.—всего 7091.

Лошадей казачьихъ: слободскихъ 535, малороссійскихъ 940.—Итого 1475. Донскихъ казаковъ и калмыкъ 4931, яицкихъ 998; итого 5929—всего 7404.

Изъ вышеписаннаго числа въ расходѣ.

На отъѣзжихъ караулахъ.

У верхняго Сулацкаго городка: слободскихъ 10, малороссійскихъ 20; итого всего 30. Отъ Кузминской станицы до мелей по рѣкѣ Астраханѣ 10, слободскихъ, 20 малороссійскихъ, итого 30. Донскихъ казаковъ и калмыкъ 150; яицкихъ 60; итого 210, всего 240.

На Прорвѣ, гдѣ перевозилось малороссійское войско: слободскихъ 8, малороссійскихъ 12,—всего 20. При Астраханскомъ транжаментѣ 4 слободскихъ, 9 малороссійскихъ, итого 13. Донскихъ казаковъ и калмыкъ 28, яицкихъ 9; итого 37—всего 50. На почтѣ у нижняго Астраханскаго городка Донскихъ казаковъ и калмыковъ 6, яицкихъ 2, всего 8.

У Лукешкиной Прорвы 10 слободскихъ, донскихъ казаковъ и калмыкъ 28, яицкихъ 9; итого 31—всего 41.

На Прорвѣ у строенія плотины: полковникъ 1, сотниковъ слободскихъ 2, малороссійскихъ 5; всего 7. Казаковъ: 400 слободскихъ, 700 малороссійскихъ. итого 1100; Донскихъ казаковъ и калмыкъ 1050, яицкихъ 350, итого 1400, всего 2500.

При работѣ въ конвоѣ: ясаулъ 1, казаковъ 13 слободскихъ, 27 малороссійскихъ; итого 40: Донскихъ казаковъ и калмыкъ 63. яицкихъ 27; итого 90,—всего 130.

У Прорвы для разъѣздовъ: Донскихъ казаковъ и калмыкъ 30.

Въ расходѣ. въ гребенскихъ казачьихъ городкахъ, лошадей на корму и для пастьбы: слободскихъ 410, малороссійскихъ 664. Итого 1074; Донскихъ казаковъ и калмыкъ 4251, яицкихъ 896; итого 5147,—всего 6223.

При нихъ: полковниковъ 2, сотниковъ 4, ясауловъ 3. казаковъ слободскихъ 124, маллороссійскихъ 211; итого 335; Донскихъ казаковъ и калмыкъ 733. яицкихъ 209, итого 942.—всего 1277.

Отпущены отъ генералитету: въ Москву для прошенія: Донскихъ казаковъ и калмыкъ 4. яицкихъ 2, всего 6; въ домы срокомъ: на Донъ казаковъ донскихъ и калмыкъ 20; въ ихъ улусы калмыкъ четеревыхъ 413; въ Астрахань для прошенія 4 донскихъ казака. Отпущенъ до Терскаго городка для сыску лошадей 1 донской казакъ.

Въ Астрахани: больныхъ 11 малороссійскихъ. 17 бунчюковыхъ, итого 28: оставлены до указу 2 бунчюковыхъ; своевольно остались 2 бунчюковыхъ; раненыхъ для леченія 15 яицкихъ; для забранія багажу 1 сотникъ и 2 казака слободскихъ.

Отпущены въ Кордюковъ 2 бунчюковыхъ. При лагерѣ, больныхъ 46 слободскихъ, 35 малороссійскихъ. итого 81; 90 Донскихъ казаковъ и калмыкъ. 41 яицкихъ. итого 131. всего 212; раненыхъ 6 Донскихъ казаковъ и калмыкъ; при нихъ въ надзираніи 35 донскихъ казаковъ и калмыкъ.

Итого въ расходѣ людей: 632 слободскихъ, 1052 малороссійскихъ. 23 бунчюковыхъ. итого 1707; 2286 Донскихъ казаковъ и калмыкъ, 721 яицкихъ. калмыкъ четеревыхъ 413; итого 3420,—всего 5127.

Лошадей: 465 слободскихъ. 754 малороссійскихъ. итого 1219; 4615 донскихъ казаковъ и калмыкъ, 997 яицкихъ. итого 5612. всего 6831.

За расходомъ нынѣ при лагерѣ. старшины и прочихъ чиновъ: 347 слободскихъ. 801 малороссійскихъ. 83 бунчюковыхъ. итого 1231; Донскихъ казаковъ и калмыкъ 524. яицкихъ 209. итого 733; всего 1964; лошадей казачьихъ: 70 слободскихъ. 186 малороссійскихъ. итого 256; Донскихъ казаковъ и калмыкъ 316. яицкихъ 1. итого 317,—всего 573.

Изъ вышеписаннаго числа убыло: людей. померло: 1 сотникъ (малороссійскій). казаковъ: 12 слободскихъ. 16 малороссійскихъ. 1 бунчюковый, итого 29; Донскихъ казаковъ и калмыкъ 23, яицкихъ 8, итого 31,—всего 60.

Бѣжало калмыкъ 63.

Отпущены отъ генералитету въ Верхній и Нижній Аграханскіе городки: 2 донскихъ казака, 1 яицкій, всего 3.

Безвѣстно пропало на Прорвѣ 4 яицкихъ казака; на Прорвѣ отъ воровскихъ людей убитъ 1 донской казакъ; итого, 12 слободскихъ, 17 малороссійскихъ, 1 бунчюковый, итого 30; 89 Донскихъ казаковъ и калмыкъ. 13 яицкихъ. итого 102; всего 132.

Лошадей, гнавши въ гребенскіе городки, пало дорогою: 23 слободскихъ, 59 малороссійскихъ, итого 82; 1 Донскихъ казаковъ, 1 яицкихъ, итого 2, всего 84.

Пропало лошадей: 17 донскихъ казаковъ и калмыкъ.

Потонуло лошадей на Прѣрвѣ: 21 слободскихъ казаковъ.

Изъ табуновъ пропало: 9 слободскихъ, 25 малороссійскихъ, итого 34; въ разъѣздѣ до Дурмасу за усталью брошено 9 лошадей донскихъ казаковъ.

Бѣглые казаки и калмыки увели съ собою 110 лошадей донскихъ казаковъ и калмыкъ.

Отчислены, которыя взяты въ пѣхотные полки подъ пушки, 8 малороссійскихъ.

Пало, при лагерѣ: 59 слободскихъ, 139 малороссійскихъ, итого 198; Донскихъ казаковъ и калмыкъ 141, яицкихъ 171, итого 312,—всего 510; въ косахъ: 27 слободскихъ, 50 малорусскихъ, итого 77; донскихъ казаковъ и калмыкъ 70, яицкихъ 15, итого 85, всего 162; въ Гребенскихъ городкахъ 20 слободскихъ, 59 малороссійскихъ, итого 79; 24 донскихъ, 18, яицкихъ,—итого 42, всего 121.

Итого убыло: 159 слободскихъ, 340—малороссійскихъ итого 499; донскихъ казаковъ и калмыкъ 372, яицкихъ 205, итого 577,—всего 1076.

1726 г. марта въ 7-й день репортъ команды полковника Еропкина, коликое число состоитъ командированныхъ отъ разныхъ полковъ Украинскаго корпуса, штабъ и оберъ и унтеръ-офицеровъ, драгунъ и прочихъ чиновъ и лошадей драгунскихъ, и гдѣ кто въ расходѣ, о томъ значитъ ниже.

Въ командѣ состоитъ: полковникъ 1, подполковникъ 1, капитановъ 2, поручиковъ 2, унтеръ-офицеръ 1, драгунъ 12, писарь 1, цырульникъ 1, денщиковъ и вмѣсто денщиковъ хлопцевъ 16, итого всѣхъ чиновъ 37.

Лошадей драгунскихъ 12.

Изъ вышеписаннаго числа въ расходѣ:

Посланъ съ письмами въ С.-Петербургъ 1 капитанъ, при немъ 1 драгунъ, денщиковъ 2, и лошадь 1.

Отпущенъ отъ генералитету въ Астрахань 1 подполковникъ, при немъ 1 драгунъ, денщиковъ 4.

Въ Гребенскихъ городкахъ, драгунъ 3, лошадей 11.

Итого въ расходѣ: людей 13, лошадей драгунскихъ 12.

За расходомъ при лагерѣ: штабъ и оберъ-офицеровъ 4, унтеръ-офицеровъ, драгунъ и прочихъ чиновъ 20.

Сверхъ вышеписаннаго числа убыло: пала въ Гребенскихъ городкахъ одна драгунская лошадь.

III.

Доношеніе (Сената) въ Верховной тайной совѣтъ.

Въ прошломъ 1724 году по указу изъ Сената, наряжено въ новыя мѣста, для строенія крѣпостей; а имянно: въ Баку да на Куру 5000 человѣкъ, которыхъ велено

выбрать вице-губернатору Кудрявцову, вѣдомства ево изъ служилыхъ мордвы и чувашъ, отъ семей, а чего недостанетъ, то дополнить изъ служилыхъ же татаръ.

И потому указу, оныхъ татаръ мордвы и чувашъ изъ Казани отъ него Кудрявцова указное число 5000 было отправлено.

А генералу лейтенантъ Матюшкинъ репортуетъ февраля отъ 13, которой репортъ въ Сенатѣ полученъ сего марта 4 дня, что изъ оныхъ татаръ будучи въ пути и живучи въ Астрахани и въ Гиляни, померло 3792

Бѣжало 110

За болѣзнью и негодностью въ работы отпущены въ Казань . . 40

Въ Казань же отпущено для нуждъ 2

Итого 3944

Затѣмъ въ остаткѣ.

Въ Бакѣ сентября по 28 число 725 году 366

Въ Гилянѣ декабря по 3 число 536

Въ Астрахани за болѣзнями и увѣчьи 154

Итого 1056

И о томъ Верховному тайному совѣту Сенатъ доноситъ во извѣстие.

Подписали: *Иванъ Дмитріевъ-Мамоновъ. Семенъ Салтыковъ. А. Девіеръ. Колтовской. Князь Черкасскій. Оберъ-секретарь Матвѣй Козминъ.*

Марта 16 дня 1726 году.

IV.

Доношеніе (Сената) въ Верховный тайный совѣтъ.

По указу Блаженныя и вѣчно достойныя памяти Его Императорского Величества 715 году мая 27 дня, велѣно съ приказныхъ людей кои пожалованы будутъ во дьяки имать въ казну изъ ихъ собственныхъ пожитковъ по сту рублевъ съ человѣка и отсылать въ лазаретъ на пропитаніе больныхъ и раненыхъ салдатъ.

И потому указу зъ дьяковъ и секретарей тѣ деньги иманы въ штатъ кантору, а на другихъ имѣютца въ доимке, которые объявляютъ, что имъ тѣхъ денегъ за скудостню заплатить нѣчемъ, а которые жалованы въ секретари изъ сенатскихъ канцеляристовъ съ тѣхъ по приговорамъ сенатскимъ означенныхъ денегъ не брано.

А понеже по указу 716 году велѣно, съ армѣйскихъ офицеровъ за повышеніе чиновъ вычитать изъ ихъ жалованья на одинъ мѣсяцъ; — того ради не сопзволено-ль будетъ и съ приказныхъ людей, которые произведены будутъ въ секретари за повышеніе чиновъ вычитать изъ жалованья на одинъ же мѣсяцъ, а по сту рублевъ съ нихъ не брать, ибо опредѣляютца они не по ихъ челобитью, но по усмотренію ихъ трудовъ и заслуги; или у тѣхъ секретарей и никакого изъ жалованья вычету не чинить, понеже у колежскихъ членовъ и у другихъ штатскихъ чиновъ того вычету не чинитца.

Подписали: *Иванъ Дмитріевъ-Мамоновъ. С. Салтыковъ. А. Девіеръ. Колтовской. Князь Черкасскій. Оберъ-секретарь Матвѣй Козминъ.*

Марта 16 дня 1726 году.

V.

Мнѣніе его королевскаго высочества на сенатцкия доношения, которое отдать изволили апрѣля 1-го 1726 г.

Первые три пункта касаются до обрѣтающагося у крѣпости Святаго Креста корпуса, и въ прежнемъ сидѣніи почитай вершены. Протчее же до военной коллегіи надлежитъ, что бъ оной корпусъ паки комплетировать, и въ состояние привѣсть о томъ решено, но какимъ образомъ и откуда деньги взять, то послѣ имѣетъ постановлено быть.

На 4-й. Учрежденіе гражданскаго штата, требуетъ пространнаго разсмотрения.

Военной штатъ безъ гражданского стоять неможетъ и къ послѣднему штату надобны ученые, и искусные, и честные люди; можно въ краткое время достойного ундеръ-офицера здѣлать, а не такъ скоро канцеляриста, наименше секретаря.

Они принуждены на ученіе многие денги тратить, и народъ къ гражданской службѣ ни когда прилѣжать не будетъ, когда они въ такомъ бѣдномъ пропитаніи содержаны будутъ.

Что-же отъ того произойдетъ иное, токмо что напослѣди всѣ гражданские службы не искустными людьми, или ворами, отправлятца будутъ.

Никакой гражданской служитель тѣмъ жалованьемъ себя содержать не можетъ, наименше тѣмъ почину своему себя вести. Ежели же кто самъ собою что имѣетъ, то однако-же несправедливо есть, чтобъ онъ въ службѣ Государя своего то прожпвать принужденъ былъ, доволно то, что онъ яко подданный, изъ своего, равно другими къ содержанию штата, свою часть платитъ.

Салдатъ, какъ салдатъ обходится съ равнымъ своимъ, и живетъ посалдатцки, имѣетъ мундиръ, хлѣбъ, соль, квартиру, дрова, и свѣчи, временемъ и порціи, и протчее.

Но все сие гражданской служитель принужденъ самъ себѣ промышлять, и еще сверхъ того всякия государственныя тягости притомъ понести, и неменше салдата работать.

Гражданской штатъ ни отчего такъ не отягощенъ, какъ отъ множества служителей, изъ которыхъ по разсужденію великая часть отставлена быть можетъ.

Есть много служителей, которые по прежнему здѣсь въ Имперіи бывшему обычаю, съ приказныхъ доходовъ, не отягощая штатъ, доволно жить могли.

Ежели Имперіи какую пользу учинить, то найпаче на то, что вышепоказано, надлежитъ рефлекцію учинить.

1) Можно роспись гражданскимъ чинамъ здѣлать и прежде оныя убавить.

2) Потомъ оныя чины разсмотрѣть, въ которыхъ имѣются приказные доходы.

3) Такъ же и тѣ чины, которыя для важности ихъ, особливого разсуждения требуютъ, и въ томъ что нибудь доброе завсегда постановить, дабы народъ, и каждой, по натуральной своей охотѣ, и трудамъ и что бъ къ чему нибудь прилѣжалъ, пріобыченъ, и побужденъ былъ.

На 5-е. Изъ помянутого Его Императорского Величества опредѣления явственно оказается, что Его намѣрение было, пароду также охоту и гражданскому дѣлу наводить.

Но пока гражданской штатъ на нынѣшнемъ основаніи останется, то едва изъ шляхетства кто секретаремъ учинится, и потому надобно такихъ брать, какия сыщутся, тако-жъ и протчимъ чинамъ, путь къ чести и благодѣтелямъ, пресѣченъ быть не имѣетъ.

На 6-й. Отъ какихъ людей неможетъ болѣе, какъ отъ салдатъ въ равныхъ случаяхъ требовано быть.

На 7-й. Надлежитъ оныхъ людей содержать по шведскому основанию, и какъ оное вовремя шведского владѣния было.

На 8-е. Можетъ мнѣние Сената аппробовано быть.

На 9-е. О семъ пункте надобно прежде вяще обстоятельную вѣдомость имѣть и предложение изъ Сената есть не безсправедливости.

На 10-е. Требуетъ вящаго изъяснения.

На 11-е. Чужестранные министры не всѣ безразности здѣсь увольнение отпошлинъ имѣютъ, которые то здѣсь имѣютъ, и при тѣхъ дворѣхъ наши тожъ взаимно оное имѣютъ; въ протчемъ сие есть облехчение министрамъ, и отъ милости Ея Императорского Величества зависитъ.

На 12-й. Сей пунктъ есть зѣло деликатной, понеже опредѣления высокоблаженнаго Императора, оное такъ повелѣваютъ. Премѣнение втомъ зѣло потребно есть, однакожъ со зрѣлымъ разсужденіемъ, имѣя довольное отомъ извѣстие, и прежде какъ въ томъ что подлинное постановится, то надлежитъ на передъ всѣ о томъ изданныя опредѣления разъсмотрѣть.

На 13-й. Есть справедливо.

На 14-й. Зависитъ отъ Ея Величества милости.

VI.

Мнѣние свѣтлѣйшаго князя А. Д. Меншикова, каково прислалъ апрѣля 12-го дня.

На сенацкие доношение въ резолюціи по мнѣнію моему надлежитъ дополнить:

На 4-е штатскимъ чинамъ, которые ранги имѣютъ, жалованье давать противъ армѣйскихъ офицеровъ; а подъячимъ послѣдняго класа противъ армѣйского салдата въ полтора, которымъ можетъ доволенъ быть, а протчимъ канцелярскимъ служителямъ кои повытья имѣютъ, а рангов имъ нѣтъ, прибавить попримѣру той дачи и для того штатъ надлежитъ разсмотрѣть, а юстицъ и вотчинной коллегей и надворных судовъ, а въ городѣхъ канцелярскимъ служителямъ по мнѣнію моему жалованья давать не надлежитъ, а позволять акцыденціи отъ дѣлъ противъ прежняго чѣмъ безъ нужды могутъ довольствоватца, а дѣла могутъ справнѣе и беспродолжения решится, понеже всякой за акцыденцию будетъ нелѣностно трудится.

На 8-е мелъницы надлежитъ отдать вовсе безъ перекупки, то хозяинъ будетъ строить для себя и ни когда до разорения не допуститъ, а ежели не такъ то всякой будетъ починивать смотря того что-бъ только вурочные ево отбуду годы дѣйствителна быть могла.

На 9-е въ Преображенскомъ приказе на дачу гвардіи правианта мню не имѣется и дать нѣчего того ради надлежитъ определить изъ другой суммы и данной имъ мѣсячной правиантъ надлежитъ вычесть понеже съ числа душъ зборъ положенъ отъ 724 году

VII.

Доношение (Сената) въ Верховный тайный совѣтъ.

Каморъ колегия въ Сенатъ доноситъ:

По указу-де изъ Сената 720 году генваря 20 дня велено изъ розданныхъ до указу въ Выборскомъ и Нешлоцкомъ уѣздехъ разныхъ чиновъ людемъ деревень, которые между моря и Ладожского озера и отъ Выборской лѣтней дороги къ Кегсгольму отъ Выборха ѣдучи на правой сторонѣ до реки Невы, быть по прежнему до указу, за тѣми которые ими владѣютъ.

А которые по левую сторону той дороги такъ же въ Нешлоцкомъ и въ протчихъ мѣстахъ, тѣ всѣ взять у оныхъ и збирать съ нихъ хлѣбъ, деньги и протчѣе въ Выбархъ.

И потому указу и по предложеннымъ оберъ-каменданта Шувалова пунктомъ отъ каморъ колегіи опредѣлено съ той провинціи збирать до указу денегъ по 2 рубли хлѣба, ржи по 2 бочки круп, по четверику зъ двора, да за масло коровье за 3 фунта зъ двора, да зъ 20 дворовъ за быка, съ 4 дворовъ за барана деньгами.

А въ 724 году изъ Выборха отъ камерира Грове доношениемъ показано, что въ Выборскомъ, и въ Кексгольмскомъ уѣздехъ по разграничению земли между російскимъ и швецкимъ государствы осталось въ стороне Императорского Величества дворового числа по переписнымъ 715 году книгамъ 1807 дворовъ, съ нихъ збираетца положенныхъ зборовъ дву рублевыхъ денегъ, да за масло и за быки и за бараны деньгами по 30 копѣекъ зъ двора—всего 4152 рубли 48 ½ копѣекъ; хлѣба ржи 3614 бочекъ, круп 301 бочка съ четверикомъ.

Да съ тѣхъ же дворовъ збираютца по нарядомъ работники и подводы и на опредѣленныхъ на станціи драгунскихъ и подъемныхъ и протчихъ лошадей фуражъ и почтовая гоньба отправляется.

Въ вышеписанномъ же дворовомъ числе во владѣніи за помѣщики 698 дворовъ, съ которыхъ збираютъ помѣщики на себя всякие поборы, сверхъ вышеписанныхъ зборовъ отчего тѣ крестьяни пришли ввеликую скудость.

И по оному доношению въ каморъ-колегіи обще съ помянутымъ Шуваловымъ согласно предложено, что съ той Выборской провинціи съ крестьянъ какъ зъ государевыхъ, такъ которые и за помѣщики въ положенные вышепомянутые съ нихъ подати надлежитъ имать равнымъ образомъ, что-бъ однимъ передъ другими тягости небыло отъ чего-бъ во излишнихъ зборехъ тѣ крестьяни, которые за помѣщики немогли притить во всеконечное разорение.

А исъ того числа съ тѣхъ крестьянъ, которые запомѣщики имать въ казну третью часть, а двѣ части помѣщику, а сверхъ того помѣщикомъ съ нихъ ничего не имать.

А ежели оные крестьяни будутъ какие работы на помѣщиковъ работать, и имъ помѣщикамъ за тѣ работы исъ положенныхъ на нихъ вышеявленныхъ доходовъ имъ крестьянамъ зачитать.

А буде сверхъ тѣхъ положенныхъ доходовъ станутъ помѣщики имать съ нихъ подати или зработы исположенныхъ дву доль, зачитать небудутъ и какое разореніе

и тягости учинятъ и въ томъ на нихъ крестьяне будутъ бить челомъ и то на нихъ помѣщикахъ взыщетца по указу, ибо въ Лифляндіи и Эстляндіи, которые мызами владѣютъ помѣщики съ тѣхъ збираютъ опредѣленное, а излишняго не берутъ, и отомъ требуютъ указу.

А въ приложенномъ при томъ доношеніи вѣденіи показано въ той Выборской провинціи за помѣщики 769 дворовъ, въ томъ числѣ отдано по имяннымъ указамъ 551 дворъ.

По указамъ изъ бывшей губернской канцеляріи 117.

По приговору юстицъ-колегіи 101 дворъ.

А сенатское мнѣніе что по вышеписанному каморъ-колегіи мнѣнію учинить надлѣжитъ.

А о деревняхъ отданныхъ во владѣніе не по имяннымъ указомъ предается въ разсужденіе Верховнаго тайнаго совѣта.

Подлинное подписали: *Иванъ Дмитріевъ-Мамоновъ. Семенъ Салтыковъ А. Девіеръ. Колтовской. Кн. Черкасскій. Оберъ-Секретарь Матвѣй Козминъ.*

Марта 16 дня 1726 году.

VIII.

Доношение (Сената) въ Верховный тайный совѣтъ.

Въ прошломъ 1724 году генваря 13 дня по указу писанному блаженныя и вѣчно достойныя памяти Императорского Величества собственною рукою велѣно на гвардию хлѣбъ положить съ монастырей при расположеніи ихъ экономій.

По которому сенацкими приговорами опредѣлено:

Первымъ сентября 25 дня тогожъ 724 году, изъ описаного синодального ведения и въ епархіяхъ и въ монастырехъ хлѣба, на лейбъ гвардию окладной провиантъ выдать того 1724 году на майскую и сентябрскую трети съ тѣхъ вотчинъ, которые въ Московской губерніи.

Вторымъ декабря 13 дня 1725 году, надачу лейбъ гвардіи полкамъ окладного провианта на 1724 годъ на сентябрскую треть; и на 1725 годъ въ архиерейскихъ и монастырскихъ вотчинахъ, Московской губерніи роду прошлыхъ и того 1725 годовъ десятинной и оброчной остаточной за семены, и за обыкновенными въ архиерейскихъ домѣхъ и въ монастырехъ на пропитаніе и на кормъ скоту росходы, хлѣбъ взять въ Москву на подводахъ тѣхъ же архиерейскихъ и монастырскихъ вотчинъ, и употреблять на вышеозначенной лейбъ-гвардіи расходъ. Чего смотрить сенацкому члену накрѣпко, дабы отъ недачи того жалованья лейбъ-гвардія не претерпевала нужды.

А нынѣ изъ Москвы сенатская кантора въ вѣденіи объявляетъ, что въ Москву въ выеылке изъ монастырскихъ вотчинъ всякого хлѣба только 596 четвертей 4 четверика; а остаточнаго-де въ архиерейскихъ и монастырскихъ вотчинахъ хлѣба по описямъ было кромѣ роду 1725 году 30367 четвертей, а о родѣ 725 году и сколко будетъ остатку вѣдомости нѣтъ; и ежели хлѣба въ привозѣ изъ тѣхъ вотчинъ не будетъ или по привозе на дачу гвардіи полкамъ чего не достанетъ, то на ту дачу откуда взять чтобъ указъ учинить.

А по вѣдомости лейбъ-гвардіи изъ полковой канцеляріи показано въ обоихъ

полкахъ ундеръ-офицеромъ и солдатомъ и другимъ чинамъ на полный комплетъ надлежитъ годового хлѣбного жалованья старыхъ и племянничьихъ окладовъ по 28452 юфти съ 1/2 въ годъ; а на вышеписанные 724 на одну, а 725 году на три, итого на 4 трети, противъ того окладу надлежитъ быть въ даче 75872 четверти.

А понеже гвардіи обоимъ полкамъ не токмо на прошлой 1725 годъ, но еще и 1724 году на послѣднюю сентябрскую треть хлѣбной дачи не произведено, отчего тѣ полки претерпѣваютъ нужду, а на монастырской хлѣбъ крайней надежды имѣть не можно, понеже въ Московской губерніи за расходы остаточнаго хлѣба толикое число сколко на тѣ полки надобно будетъ-ли, о томъ извѣстия нѣтъ; къ томужъ ежели тотъ хлѣбъ въ Москву возить на подводахъ тѣхъ же вотчинъ, то оныхъ надобно многие тысячи, отъ чего крестьяномъ будетъ не безъ великой тягости, да и денегъ за тѣ подводы по плакату надлѣжитъ платить на годъ безмала по 20000 рублевъ.

Того ради по мнѣнію сенатскому надлѣжитъ гвардіи обоимъ полкамъ за окладной хлѣбъ давать денгами всегда равною ценою, а именно по 1 ру. по 30 коп. за юфтъ не смотря на дороговизну или на дешовость хлѣба, и написать тое дачу въ штатъ и на прошлой 1724 годъ на послѣднюю треть выдать отъ тайного дѣйствителного совѣтника и ковалера князя Ивана Федоровича Ромодановскаго изъ остаточныхъ отъ неполнаго тѣхъ полковъ комплекта людей и изъ вычетныхъ за отпуски въ домы денегъ, а на 725 годъ привозной въ Москву хлѣбъ роздать, а къ тому сколько надлежитъ додать деньгами изъ штатсъ-канторы изъ остаточныхъ не положенныхъ въ штатъ доходовъ, а которой хлѣбъ надлѣжалъ быть изъ Московской губерніи въ привозѣ въ Москву, а оного еще не привезено, такъ же и въ протчихъ губерніяхъ и провинціяхъ опричь Тобольской и дальнихъ, которые оставляютца впредь на разсмотрѣніе сибирскихъ и поморскихъ городовъ, остаточной отъ прошлыхъ лѣтъ, которой уже и описанъ, также и роду 725 году хлѣбъ, кромѣ крестьянского, оставя на семена и на годовое пропитание людемъ и скоту, продать, и впредъ такой остаточной хлѣбъ продавать по опредѣленіямъ изъ синодской каморъ-канторы настоящею ценою, безъ всякой какъ въ хлѣбѣ, такъ и въ цепѣ утайки; чего той каморъ-конторе смотрить накрѣпко, а деньги за тотъ хлѣбъ отсылать въ штатсъ-кантору безудержанія въ замѣнъ тѣхъ денегъ, которые отпускатца будутъ на гвардію; а сколько гдѣ и какого хлѣба по описи 724 и роду 725 годовъ, также и въ предь что гдѣ въ остаткѣ и по какимъ ценамъ въ продаже будетъ, о томъ въ сенатскую московскую кантору присылать вѣдомости.

И о томъ Верховный тайный совѣтъ, что повелитъ?

Подписали: *Иванъ Дмитріевъ Мамоновъ. Семенъ Салтыковъ. А. Девіеръ. Колтовской. Кн. Черкаской. Оберъ секретарь Матвѣй Козминъ.*

Марта 16 дня 1726 году.

IX.

Доношеніе (Сената) въ Верховный тайный совѣтъ.

По указу Блаженные и вѣчно достойные памяти Императорского Величества 724 году въ секретари, не изъ шляхетства опредѣлять не-

велено, дабы потомъ могли въ ассесоры, совѣтники и выше происходить, чего ради по колегиямъ определены юнкоры изшляхетскихъ детей, и велено ихъ обучать такъ какъ подъячихъ съ самыхъ нижнихъ дѣлъ приказныхъ; а изъ подъячихъ хотя въ секретари производить и велено, но токмо такихъ кто какое знатное дѣло покажетъ, и заслужитъ и то съ свидѣтельства сенатского.

А исъ колегей и канцелярей доносятъ, что определенные юнкоры приказныхъ дѣлъ еще необучились, и достойныхъ къ секретарскому чину никого нѣтъ, а изъ подъячихъ хотя тѣ колегіи и канцеляріи, такожъ изъ губерней и правинцей кого по усмотрению приказныхъ трудовъ и представляютъ, но токмо въ сенатѣ за вышеписаннымъ указомъ безъ показания знатныхъ дѣлъ и службъ определения имъ нечинятца, и затѣмъ въ секретаряхъ ко отправлению дѣлъ обстоитъ немалая нужда, того ради не сонзволеноль будетъ, до обученія юнкеровъ приказного дѣла, производить въ секретари изъ приказныхъ служителей по представлению коллегей и канцелярей, а въ губерніи и правинціи по представленію же губернаторовъ и воеводъ къ тому достойныхъ по прежнему.

Подлинное подписали: *Иванъ Дмитріевъ-Мамоновъ. С. Салтыковъ. А. Девіеръ. Колтовской. Оберъ секретарь Матвѣй Козминъ.*

Марта 16 дня 1726 году.

№ 88

Журналъ Верховнаго тайнаго совѣта.

2-го апрѣля 1726 г.

Апрѣля 2-го дня, то-есть, въ Лазареву субботу, въ Верховномъ тайномъ совѣтѣ собранія не было.

Оберъ-секретарь Масловъ былъ у генерала фелд-маршала свѣтлѣйшаго князя и донесъ:

1) Что протоколы, которые его свѣтлость крѣпилъ одинъ, марта 31-го дня, всѣ закрѣплены.

2) Что о военныхъ приготовленіяхъ на Воронежѣ протоколъ въ неприсутствіи его слушанъ, и какіе переправки учинены, который свѣтлѣйшій князь тогда закрѣпилъ.

3) Протоколы жъ закрѣпилъ: 1) о провіантѣ на низовой корпусъ; 2) о дачѣ подводъ отправляющимся съ Москвы и изъ Астрахани отъ царя грузинскаго.

4) Притомъ же донесено, что Ея Императорское Величество, Верховнаго тайнаго совѣта два представленія опробовать изволила: 1) о возкѣ камня въ Кронштатъ на староманерныхъ судахъ; 2) о черкасахъ, чтобъ нынѣшній годъ въ работу въ новыя провинціи не посылать, а взять бы съ нихъ деньгами, и ту апробацію закрѣпилъ, притомъ приказалъ, чтобъ въ малороссійскую коллегію нынѣ въ указѣ не писать того, почему съ нихъ денегъ взять, но прежде бы та коллегія доносила, почему черкасы за человѣка давать станутъ и потомъ по разсужденіи послать указъ.

№ 89.

Указъ Верховнаго тайнаго совѣта.

6 апрѣля 1726 г.

Божіею милостію Мы Екатерина Императрица и Самодержица Всероссійская, и протчая и протчая и протчая.

Нашему Сенату.

Прошедшаго марта 31 дня указали мы: 1) построенные на Воронеже прамы, галеры и новымъ манеромъ малые суды и протчие къ тому принадлежащіе, которые содержатца въ сохраненіи въ сараяхъ, и въ смотреніе поручены капитану лейтнанту Русиліусу тѣ содержать въ добромъ смотреніи, чтобъ были въ целости, а ежели что повредилось, то исправить немедленно; тако жъ которой лѣсъ по нашему указу прошлого 1725 году апрѣля 27 дня повелено сверхъ вышеписаннаго изготовить еще на двадцать галеръ морскими и адмиралтейскими служителми, и по вѣдомостямъ адмиралтейской колегіи нѣкоторое число того лѣса уже въ готовности—что того лѣсу еще неизготовлено велѣть заготовить немедленно, во всемъ противъ того какъ тѣмъ нашимъ указомъ повелено; 2) четыреста бударъ, которые сдѣланы по данному указу генералу фелть-маршалу князю Голицыну, изъ которыхъ потомъ повелено было продать и сколько продастся на тѣ деньги лѣсу заготовливать, а которые не продадутца изъ тѣхъ употреблять въ донской отпускъ съ окладнымъ хлѣбомъ, а затѣмъ что останетца тѣ вытаскать на берегъ, и поставить верхъ днемъ на крѣпкие подставы и покрыть. А сколько тѣхъ бударъ нынѣ на лицо и протчие куды въ росходе о томъ подлиннаго извѣстія нѣтъ, того ради буде что изъ тѣхъ бударъ въ росходе, то вмѣсто тѣхъ генералу фельть-

*

маршалу князю Голицыну велѣть въ указное число на постройку тѣхъ судовъ приготовить лѣсу, чтобъ былъ во всякой готовности, что когда велено будетъ строить, чтобъ тогда немедленно построены быть могли, и затѣмъ остановки небыло; а тотъ лѣсъ готовить наймомъ или подрядомъ предавъ то на разсужденіе его генерала фелть-маршала, а деньги на то какіе употребить о томъ учинить опредѣленіе въ Сенатѣ, и имѣть какъ суды, такъ и лѣсъ въ добромъ сохраненіи, какъ о томъ указами прошлого 1724 году повелено; 3) заготовленной лѣсъ на полисады для полевыхъ шанцовъ и протчихъ крѣпостей тринадцать тысячь деревъ, и для рогатокъ большихъ, которые употребляютца около фартецей на три тысячи саженъ, беречь въ удобномъ мѣсте, какъ о томъ въ указѣ того жъ 1724 году генваря 16 дня опредѣлено, а буде по указу сенатскому изъ того лѣсу отправлено что въ транжаментъ и вмѣсто оного заготовить велѣть ему жъ генералу фелть-маршалу князю Голицыну вновь, что бъ то опредѣленное число было въ готовности; 4) что по первому указу февраля 13 дня 1724 году велено было киевскому генералу губернатору во Брянску лѣсовъ изготовить на двадцать галеръ, да на двѣсти бударъ, а по второму указу того же 1724 году сентября 27 дня тѣхъ лѣсовъ до указу заготовлять не велено, а велено изготовить на два большихъ и на три меньшихъ прамовъ, такоже на три остродонныхъ и на четыре плоскодонныхъ галеръ, и для того изъ адмиралтейской коллегіи посланы мастеровые люди, и на то приготовленіе дано изъ малороссійской келлегіи двѣ тысячи рублевъ. А по репортамъ изъ адмиралтейской колегіи, что того лѣсу нѣсколько уже изготовлено, и къ тому требовано денегъ еще шти тысячь рублевъ, которые по указу изъ Сената велѣно дать изъ малороссійской же коллегіи, и по состоявшемуся Нашему указу февраля 15 дня сего году велено во Брянску по прежнему блаженные и вѣчнодостойные памяти Его Императорского Величества опредѣленію суды строить, и для того пріуготовленія лѣса во Брянскѣ перевесть нынѣшней зимы безумедленія, о чемъ и указъ въ адмиралтейскую колегію посланъ, нынѣ о томъ подтвердить еще указомъ, чтобъ тѣ суды по силѣ втораго указа сдѣланы были безъ умедленія; 5) которую артилерію на Осереде генералу фелцехъ-мейстеру графу Брюсу велено исправить, и пушки и мартиры осмотрить и опробовать и негодные перелить, такожъ и протчую аммуницію что къ тому принадлежитъ по тому жъ исправить, и что исправлено содержать въ добромъ смотреніи; чтобъ было всегда въ готовости, а чего еще не исправлено, то заготовить безъ упущенія времяни; тако жъ пороху сверхъ того

числа что въ готовности имѣется умножить еще по разсужденію военной коллегіи, чтобъ при какихъ случаяхъ въ томъ нужды не было; 6) изъ приготовленныхъ припасовъ по предложенію генерала фелцейхъмейстера графа Брюса вмѣсто жестянаго мосту двѣсти большихъ лодокъ или деревянные паптоны дѣлать въ немедленномъ времяни; 7) лантъ-мелицкіе полки, которые состоятъ въ двухъ регулярныхъ и въ четырехъ нерегулярныхъ, ежели штапъ и оберъ офицерами не укомплектованы то укомплектовать, такожде ружьемъ и аммуниціею снабдить; 8) провіанта во Осередскомъ, Коротоякомъ, въ Бѣлгородскомъ магазейнахъ по прежнему 1723 году опредѣленію къ наличному чего во сто пятьдесятъ тысячь четвертей недостанетъ приготовить, чтобъ то опредѣленное число какъ муки, такъ и по препорціи крупъ было въ готовности сполна, и о вышеписанномъ о всемъ въ воинскіе коллегіи въ сухопутную и морскую Наши указы посланы. Повелѣвая въ пріуготовленіи всего вышеписаннаго поступать по сему Нашему опредѣленію, и старатца чтобъ все то въ надлежащее предъуготовленіе было приведено какъ скоро возможность допуститъ, дабы въ потребномъ случае ни вчемъ остановки небыло, а что въ томъ касатца будетъ ко исправленію сенатскому, а особливо до денежнаго опредѣленія, о томъ вамъ Нашему Сенату повелѣваемъ, по спошенію съ тѣми колегіями, поступать по семужъ Нашему опредѣленію. Данъ въ Нашемъ Верховномъ тайномъ совѣте апрѣля 6 дня 1726 г.

По указу Ея Императорскаго Величества *дѣйствительной статцкой совѣтникъ Василей Степановъ*

Оберъ-секретарь Анисимъ Масловъ.

Слушано апрѣля 18 дня.

Съ сего указу копію принялъ Варфоломей Ивановъ.

№ 90.

Указъ Верховнаго тайнаго совѣта.

6 апрѣля 1726 г.

Божіею милостію Мы Екатерина Императрица и Самодержица всероссійская и прочая и прочая...

Нашей Военной Коллегіи.

Прошедшаго марта 31-го дня указали Мы: 1) которые четыреста бударъ сдѣланы были по данному указу генералу фелдмаршалу Князю Голицыну апрѣля 29-го дня 1723 году на Донцѣ, на Усманѣ, на Битюгѣ при Добромъ, а потомъ изъ нихъ сдѣланные въ Азовской губерніи велѣно

продать и сколько продастся, на столько бударъ лѣсу заготовить и который лѣсъ изготовленъ будетъ, тотъ складывать въ стопы и покрывать лубьями, или досками, а которые будары не продадутся, изъ тѣхъ употреблять въ донской отпускъ съ окладнымъ провіантомъ, а ежели и за тѣмъ что останется, тѣ вытаскать на берегъ и поставить верхъ днемъ на крѣпкія подставы, и покрыть; а сколько тѣхъ бударъ нынѣ на лицо и прочіе куды въ расходѣ о томъ подлиннаго извѣстія нѣтъ,—того ради буде что изъ тѣхъ бударъ въ расходѣ, то вмѣсто тѣхъ генералу-фелдмаршалу Князю Голицыну велѣть въ указное число на постройку тѣхъ судовъ приготовить лѣсу, чтобъ былъ во всякой готовности, чтобъ когда велѣно будетъ строить, чтобъ тогда немедленно построены быть могли, и за тѣмъ остановки не было; а тотъ лѣсъ готовить наймомъ, или подрядомъ, предавъ то на разсужденіе его генерала-фелдмаршала, а деньги на то какія употребить, о томъ учинить опредѣленіе въ Сенатѣ, и имѣть какъ суды, такъ и лѣсъ въ добромъ сохраненіи, какъ о томъ Нашими Указами прошлаго 1724-го году повелѣно; 2) заготовленный лѣсъ на полисады для полевыхъ шанцовъ и прочихъ крѣпостей тринадцать тысячь деревъ и для рогатокъ большихъ, которыя употребляются около фортецей на три тысячи саженъ беречь въ удобномъ мѣстѣ, какъ о томъ въ Нашемъ указѣ того въ 1724-го году генваря 16-го дня опредѣлено, а буде по указу Сенатскому изъ того лѣсу отправлено что въ трапжаментъ и вмѣсто оного заготовить велѣть ему-жъ генералу фелдмаршалу Князю Голицыну вновь, чтобъ то опредѣленное число было въ готовости; 3) которую артиллерію на Осередѣ Генералу Фельдцейхъ-мейстеру велѣно исправить и пушки и мартиры осмотрѣть и апробовать и негодныя перелить, такожъ и прочую аммуницію, что къ тому принадлежитъ по томужъ исправить, и что исправлено содержать въ добромъ смотрѣніи, чтобъ было всегда въ готовости, а чего еще неисправлено, то заготовить безъ упущенія времяни, такожъ пороху, сверхъ того числа что въ готовости имѣется, умножить еще по разсужденію военной коллегіи, чтобъ при какихъ случаяхъ въ томъ нужды не было; 4) изъ приготовленныхъ припасовъ по предложенію генерала фелдцейхъ-мейстера графа Брюса вмѣсто жестянаго мосту двѣсти большихъ лодокъ, или деревянные понтоны дѣлать въ немедленномъ времени; 5) лантъ-милицкіе полки, которые состоятъ въ двухъ регулярныхъ и въ четырехъ нерегулярныхъ, ежели штабъ и оберъ офицерами неукомплектованы, то укомплектовать, такожде ружьемъ и аммуниціею снабдить; 6) провіанта во Осередскомъ, Коротоякомъ, въ Бѣлогородскомъ магазейнахъ по

прежнему 1723-му году опредѣленію къ наличному чего во сто пятьдесятъ тысячь четвертей не достанетъ приготовить, чтобъ то опредѣленное число, какъ муки, такъ и по препорціи крупъ было въ готовости сполна. И повелѣваемъ нашей военной коллегіи въ пріуготовленіи всего вышеписаннаго поступать по сему нашему опредѣленію, и стараться, чтобъ все то въ принадлежащее предуготовленіе было приведено, какъ скоро возможность допустить, дабы въ потребномъ случаѣ ни въ чемъ остановки не было, а что въ томъ вышеписанномъ касаться будетъ ко исправленію Сенатскому, а особливо до денежнаго опредѣленія, о томъ имѣть сношеніе съ Сенатомъ, а для подлиннаго извѣстія о вышеписанныхъ пріуготовленіяхъ изъ Нашихъ указовъ и изъ репортовъ, гдѣ что исполнено, и чего не исполнено, тому экстрактъ при семъ Нашемъ указѣ прилагается, а въ какомъ состояніи нынѣ изготовленные суды и сколько какихъ припасовъ на лицо, и что по сему опредѣленію вновь приготовлено будетъ, о томъ къ намъ въ Верховный тайный совѣтъ отъ времени до времени репортовать. Данъ въ Нашемъ Верховномъ тайномъ совѣтѣ, Апрѣля 6-го дня 1726 года.

Посланъ съ Копіистомъ Сорокинымъ.

Репортовано о исполненіи Апрѣля 25 дня 1726 г. и Іюля 6-го.

№ 91.

Указъ Верховнаго тайнаго совѣта.

6 апрѣля 1726 г.

Божіею милостію Мы Екатерина Императрица и Самодержица всероссійская и прочая...

Нашей Адмиралтейской коллегіи.

Прошедшаго марта 31-го дня указали Мы построенные на Воронежѣ прàмы, галеры и новымъ манеромъ малые суды и прочіе къ тому принадлежащіе содержать въ добромъ смотрѣніи, чтобъ были въ цѣлости, а ежели что повредилось, то исправить немедленно, а который лѣсъ по Нашему указу прошлаго 1726-го году апрѣля 27-го дня повѣлено сверхъ вышеписаннаго изготовить въ Воронежской губерніи морскими служителями и адмиралтейскими плотниками еще на двадцать галеръ и по вѣдомостямъ адмиралтейской коллегіи нѣкоторое число того лѣса уже въ готовости; что того лѣсу еще не изготовлено, то заготовить немедленно во всемъ противъ того, какъ тѣмъ Нашимъ указомъ повелѣно; такожъ который лѣсъ по указу 1724-го году, сентября 27-го

дня велѣно изготовить во Брянску на два большихъ и на два меньшихъ прамовъ, такожъ на три остродонныхъ и на четыре плоскодонныхъ галеръ, а по репортамъ изъ адмиралтейской коллегіи что того лѣсу нѣсколько уже изготовлено, и къ тому требовано денегъ къ прежнимъ двумъ тысячамъ рублямъ еще пяти тысячь рублевъ, которые по указу изъ Сената велѣно дать изъ Малороссійской же коллегіи, и хотя о строеніи тѣхъ судовъ, и о перевозѣ пріуготовленныхъ къ тому во Брянскѣ лѣсовъ Адмиралтейская коллегія Наши указы имѣетъ, однакожъ нынѣ повелѣли подтвердить еще, чтобъ тѣ суды по силѣ вышеписаннаго опредѣленія сдѣланы были безъ умедленія. И повелѣваемъ Нашей Адмиралтейской коллегіи во всемъ вышеписанномъ поступать по сему Нашему опредѣленію и стараться, чтобъ все то въ надлежащее предуготовленіе было приведено, какъ скоро возможность допуститъ, дабы въ потребномъ случаѣ ни въ чемъ остановки не было, а что въ томъ вышеписанномъ касаться будетъ ко исправленію сенатскому, о томъ имѣть сношеніе съ Сенатомъ, а въ какомъ состояніи нынѣ изготовленные суды и сколько какихъ припасовъ на лицо, и что по сему опредѣленію вновь приготовлено будетъ, о томъ къ намъ въ Верховный тайный совѣтъ отъ времени репортовать. Данъ въ Нашемъ Верховномъ тайномъ совѣтѣ, апрѣля 6-го дня 1726 году.

Посланъ съ копіистомъ Малѣевымъ.

Репортовано о полученіи апрѣля 27-го дня 1726 г.; а о исполненіи іюня 15-го дня 1726 года.

№ 92.

Указъ Верховнаго тайнаго совѣта бригадиру Вельяминову.

6 апрѣля 1726 г.

Божіею милостію Мы Екатерина Императрица и Самодержица всероссійская и прочая...

Нашему бригадиру и малороссійской коллегіи президенту Степану Вельяминову.

Понеже изъ малороссійскихъ казаковъ надлежало въ нынѣшнемъ 1726-мъ году выслать въ Дербень и къ крѣпости Святаго Креста на перемѣну прежнимъ пять тысячь человѣкъ; того ради милосердуя Мы къ малороссійскому народу указали имъ объявить: ежели они вмѣсто того походу пожелаютъ дать деньги, то почему за каждаго человѣка дать могутъ; понеже вмѣсто ихъ тамошнія работы на тѣ деньги содер-

жаны будутъ другими, и почему они за каждаго человѣка давать станутъ, о томъ писать тебѣ къ намъ въ Верховный тайный совѣтъ немедленно.

Данъ въ Нашемъ Верховномъ тайномъ совѣтѣ, апрѣля 6-го дня 1726 году.

Репортовано о полученіи іюня 9-го дня 1726 году; рапортъ присланъ изъ малороссійской коллегіи, а о исполненіи репортъ бригадира Вельяминова полученъ 25-го маія, 1726 году.

№ 93.

Протоколъ Верховнаго тайнаго совѣта.

7 апрѣля 1726 г.

1726 году апрѣля въ 7 день Ея Императорское Величество по докладнымъ пунктамъ дѣйствительного тайнаго совѣтника графа Матвѣева указала: По 1-му, о чемъ когда надлежитъ ему графу Матвѣеву репортовать, или указу требовать, въ томъ поступать по данному ему указу за подписаніемъ собственныя Ея Императорского Величества руки, а имянно подлиннѣе въ сенатъ, а прекращенно въ кабинетъ, а о важныхъ государственныхъ дѣлахъ, ежелибъ иногда могли случитца, доносить Ея Императорскому Величеству въ Верховный тайный совѣтъ. По 2-му: о чемъ надлежитъ сноситца съ Сенатомъ о томъ присылать въ оной, такъ же и кнему графу Матвѣеву изъ Сената посылать вѣденіи, такъ какъ съ пребывающимъ въ Москвѣ сенатскимъ членомъ корешпонденция происходитъ. По 3-му: для зборовъ, которые завнсятъ отъ каморъ-колегіи быть при немъ отъ той колегіи совѣтнику Батурину, а для юстицкихъ дѣлъ отъ той коллегіи ассесору князю Львову. По 4-му и 5-му: секретаря и подьячихъ дать изъ Сената, а одного удеръ-офицера и двѣнатцать человѣкъ солдатъ дать изъ воспной колегіи. По 6-му: для осмотренія зборовъ за управителми отъ каморъ колегіи уже опредѣленъ совѣтникъ, а ежели послучаю потребно будетъ кто въ прибавку, то для того брать ему въ другихъ городѣхъ, гдѣ онъ заблагоразсудитъ. По 7-му: для осмотренія каждого управителя въ должностн его указы, регламенты, инструкціи ихъ изъ штатскихъ колегей кромѣ воинскихъ двухъ, отдать ему графу Матвѣеву по указу изъ Сената немедленно; а для помянутаго собранія и протчаго принадлежащаго приемъ отправленію вмѣсто оборъ секретаря Сверчкова опредѣлить Сенату другова, изъ тѣхъ которые нынѣ не удѣлъ обрѣтающихся въ Санктъ-Питербурхе или въ Москвѣ, а въ

военныя колегіи о вышеписанномъ послать указы изъ Верховного тайного совѣта. По 8-му: жалованье будучимъ прямъ графе Матвѣеве секретарю и подьячимъ и протчимъ выдать по указу изъ Сената противъ дачи московскимъ. По 9-му: потребованию ево послушные указы послать къ штатскимъ изъ Сената, а къ военнымъ изъ воинской колегіи. По 10-му: чтобъ о учиненныхъ неправдахъ и обидахъ, ему графу Матвѣеву объявляли, о томъ во всей Московской губерніи для народного извѣстия публиковать изъ Сената печатными листами. По 11-му: по изслѣдованіи о рѣшеніи дѣлъ офицерскихъ и земскихъ комисаровъ поступать ему по данному указу, имѣя сношеніе съ генералитетомъ и штанъ и оберъ-офицѣрами въ тѣхъ дѣлехъ, которыя до нихъ касаются и которые гдѣ въ провинціяхъ случатца. По 12-му: въ городѣхъ отводить дворы въ магистратѣ. По 13-му: на прогоны и на наемъ подводъ для переѣзду изъ одного въ другой городъ, и на канцелярской росходъ дать ему графу Матвѣеву по указу изъ Сената тысячу рублевъ, а куды оные въ росходъ будутъ о томъ присылать щотъ въ ревизионъ кантору, а подводы давать по ево рангу.

Подлинный подписали: *Карлъ Фридрихъ. Александръ Меншиковъ. Генералъ-адмиралъ графъ Апракеинъ. Канцлеръ графъ Головкинъ. Князь Дмитрей Голицынъ. Андрей Остерманъ. Василій Степановъ.*

Подписанъ въ 27 день апрѣля 1726 году.

ПРИЛОЖЕНІЯ.

I.

Указъ тайному дѣйствительному совѣтнику и сенатору господину графу Матвеову.

Понеже Блаженныя и Высокославныя памяти Его Императорское Величество нашъ любезнѣйшій Государь супругъ повелѣлъ изъ сенатскихъ членовъ одному для лутчей государственной ползы и управленія дѣлъ ѣздить по государству погодно и смотрѣть, чтобъ дѣлали правду, того ради, мы заблаговразсудили, по силѣ того Его Высокославныя памяти Государя Императора указу отправить Васъ въ Москву, куда вамъ прибывъ и розвѣдавъ, гдѣ есть болше въ ближнихъ провинціяхъ Московской губерніи неисправностей отъ управителей и отъ народа жалобъ, въ тѣ провинціи напередъ и ѣхать и чинить слѣдующее:

1) Осмотрѣть за гражданскими управителми, а напаче въ правинціальныхъ судахъ, что правдою-ль людей судятъ;

2) Такожъ земскіе камисары и офицеры порядочно-ль подушныя деньги съ крестьянъ збираютъ и не чинятъ-ли имъ какихъ обидъ и налогъ въ строеніи вѣчныхъ квартиръ или въ чемъ другомъ и всѣ-ль во врученныхъ имъ дѣлахъ по указомъ, такъ же по даннымъ имъ инструкціямъ и плакатамъ, поступаютъ;

3) И ежели что усмотрите въ городѣхъ и въ уѣздехъ за управительми и земскими камисарами противное указамъ, то слѣдовать и чинить рѣшеніе не описываясь, такъ какъ указы и правы повелѣваютъ; однакожъ о офицерахъ и земскихъ камисарахъ чинить рѣшеніе снесшися съ генералитетомъ и штапомъ, которые въ тѣхъ провинціяхъ опредѣлены;

4) И которые явятца изъ управителей гражданскихъ и уѣздныхъ или изъ офицеровъ въ важныхъ преступленіяхъ и тѣхъ держать за крѣпкимъ карауломъ, а между тѣмъ писать къ намъ въ кабинетъ прекращенно, а по длиннѣе въ Сенатъ.

5) Въ протчемъ хотя чего здѣсь и не написано, а усмотрите, что нужно будетъ намъ и государственному интересу, о томъ во всемъ розвѣдывать и чинить какъ честному и вѣрному человѣку надлежитъ (и для того повелѣли мы дать Вамъ изъ Сената къ кому потребно послушные указы); а какъ въ ближнихъ провинціяхъ присутствующихъ Московской губерніи о важныхъ дѣлахъ изъслѣдуете, тогда Вамъ прислать о всемъ обстоятельные репорты въ Сенатъ, а къ намъ въ кабинетъ перечневые, ссылаясь на посланныя въ Сенатъ, а самому возвратится въ Москву и тамъ ожидать нашего указу;

Подъ тѣмъ подписано Ея Императорскаго Величества собственною рукою тако: «ЕКАТЕРИНА».

Въ Санктъ-питеръ-бурхѣ.

Февраля въ 8 день 1726 году.

Таковъ указъ въ Сенатѣ объявилъ тайной дѣйствительной совѣтникъ и сенаторъ господинъ графъ *Матвеовъ* февраля 11 дня 1726 г., а подлинной отданъ ему по прежнему:

Изъ Сената сообщено марта 1-го 1726 г.

II.

Доношеніе въ кабинетъ Ея Императорского Величества дѣйствительного тайного совѣтника господина графа Матвѣева.

14 февраля 1726 году.

Сего февраля 8 дня указомъ Вашего Императорского Величества за собственною Вашего-жъ Величества рукою повелѣно мнѣ изъ дѣй-

ствительныхъ тайныхъ совѣтниковъ ѣхать въ Москву и на предъ въ ближнихъ провинціяхъ осмотрѣть за гражданскими управительми, такъ же и за кампсарами по указомъ и офицерами всѣли правдою поступаютъ по инструкціямъ и о томъ писать и репорты присылать въ кабинетъ Вашего Величества и въ Сенатъ. И нынѣ заблаговременно Вашему Императорскому Величеству всенижайше доношу нижеслѣдующими пунктами.

1) Понеже по высокодержавнѣйшему Вашего Императорскаго Величества указу нынѣ учрежденной есть Верховный тайный совѣтъ, въ которомъ ниже дѣйствительныхъ тайныхъ совѣтниковъ ни кого не обрѣтается, а нынѣ въ Сенатъ опредѣлены вновь члены ранга генерала маеора и ниже дѣйствительныхъ тайныхъ совѣтниковъ двѣма рангами, того ради по рангу дѣйствительнаго тайнаго совѣтника Ваше Императорское Величество кромѣ кабинета репортовать куды, и о указе требовать отъ кого повелите.

2) Ежели о чемъ надлежитъ снестись съ Сенатомъ къ опому писать прореторіами-ль, такъ какъ иностранной и двумъ военнымъ коллегіамъ опредѣлено.

3) При томъ назначенномъ со мною дѣлѣ членамъ кому и изъ какихъ чиновъ быть дозволено будетъ.

4) А понеже велено осмотреніе учинить и изслѣдовать какъ за всѣми штатскими, такъ и за офицерами, того ради весма опасно имать будетъ къ тому дѣлу въ томъ мѣсте, гдѣ слѣдованіе будетъ не токмо офицеровъ и салдатъ, но и послѣдняго копіиста, и для того всепокорно прошу дабы указомъ Вашего Императорскаго Величества повелено было дать изъ гвардіи ундеръ офицеровъ и салдатъ при одномъ оберъ офицерѣ, какъ для лутчаго способа въ слѣдованіи онаго и нужныхъ посылокъ, такъ и для содержанія важныхъ дѣлъ, въ которыхъ другимъ и повѣрить не возможно, понеже каморъ коллегіи салдаты и ундеръ офицеры отъ гвардіи для нужныхъ посылокъ прежде даваны были, такъ же секретаря, канцеляристовъ двухъ, подканцеляристовъ двухъ, копіистовъ шесть человѣкъ, а другихъ для вспоможенія имать въ тѣхъ городѣхъ гдѣ слѣдованія не будетъ.

5) Для содержанія канцеляріи чтобъ дать одного ундеръ офицера и салдатъ изъ Сената.

6) А понеже болше управителей и при зборахъ обрѣтающихся изъ каморъ коллегіи и штатсъ-конторы, и для того, чтобъ изъ тѣхъ коллегій по одному камериру съ копіистами дано было.

7) Такъ же каждого управителя о осмотреніи въ должности его надлежитъ быть всѣмъ правамъ, указамъ, регламентамъ и инструкціямъ

не токмо состоявшимся въ Сенатѣ, но и во всѣхъ коллегіяхъ по нынѣшній 1726 годъ. Для онаго собранія и для такого со мною нужнаго дѣла необходимо надобно одного и въ томъ дѣле извѣстного приказнаго человѣка, которого всенижайше прошу изъ оберъ-секретарей Авраама Сверчкова, и чтобъ тому всему учинили въ Сенатѣ и въ коллегіяхъ не продолжительное собраніе;

8) При сей чрезвычайной и нужной посылкѣ дабы по Всемилостивѣйшему Блаженныя и Вѣчнодостойныя памяти Его Императорского Величества указу, состоявшемуся въ 1724 году въ декабрѣ мѣсяцѣ, всеподданнѣйше прошу по моему рангу жалованья, также и обрѣтающимся при мнѣ оберъ-секретарю, и секретарю, камерирамъ и подъячимъ по ихъ окладамъ;

9) Чтобъ указомъ Вашего Императорского Величества въ послушныхъ указѣхъ къ военнымъ изъ военной, къ штатскимъ изъ Сената, повелено было изъяснить, когда на нужной случай потребно будетъ какихъ чиновъ людей или для какихъ посылокъ, тобъ вспоможеніе чинили безъ продолжительной переписки.

10) По тому жъ данному отъ Вашего Императорского Величества мнѣ указу велено на передъ развѣдавъ въ тѣ провинціи и ѣхать для осмотрѣнія всѣ-ли правдою поступаютъ, того ради не соизволители Ваше Императорское Величество нынѣ о томъ во всенародное извѣстіе указать отъ сюды публиковать, дабы вѣдая о семъ Вашего Величества всемилосердомъ ко всему государству указѣ, о учиненныхъ неправдахъ и обидахъ объявляли имянно.

11) По тому жъ Высокопомянутому Вашего Императорского Величества указу велено о тѣхъ дѣлехъ, что касатца будетъ до комисаровъ и до офицеровъ, сноситца съ генералитетомъ и штапомъ, а понеже оныхъ управителей болѣ нежели другихъ обрѣтается того ради, какъ дѣло изслѣдовано будетъ, чтобъ имъ генералитету и штапамъ, которые въ той провинціи случатся безъ продолжительной письменной пересылки повелено было вобщемъ со мною засѣданіи такия дѣла рѣшить;

12) О дачѣ въ Москвѣ и въ городѣхъ вудобномъ мѣсте канцеляріи по моему тамошному усмотренію;

13) На случайныя нужныя посылки съ отписками, и съ прочими репорты письменными въ кабинетъ съ куриеры, когда важныя дѣла случатся и гдѣ почты нѣтъ, также на наемъ подводъ для переѣзду изъ одной въ другую провинцію, понеже уѣздныхъ безнайму давать запрещено, на бумагу на чернила и на сургучь, опредѣлено было имать до положенной суммы.

14) Такъ же по рангу моему дабы повелено было дать подводы, и на нихъ прогонныя деньги, и со всѣми при мнѣ отправляющимися въ ту посылку.

И на сіе всеподданнѣйше прошу отъ Вашего Императорского Величества повелительнаго рѣшенія и милостиваго указу. 14 февраля 1726 г.

№ 94.

Указъ Верховнаго тайнаго совѣта.

8 апрѣля 1726 г.

Божіею милостію Мы Екатерина и Императрица и Самодержица всероссійская и прочая...

Нашей Адмиралтейской коллегіи.

Сего апрѣля 1-го дня указали Мы для лучшей пользы нынѣ позволить плитный камень изъ Ладоги водою къ Кронштадту возить на староманерныхъ судахъ, токмо отъ Санктъпетербурга проходить тѣмъ судамъ устьемъ Малой Невы и къ берегамъ отнюдь не приставать, чего смотрѣть накрѣпко, интенданту Ивану Потемкину, и о томъ дать ему Нашъ указъ изъ адмиралтейской коллегіи. А въ Кронштатѣ, по выгрузкѣ того камня, тѣ суды немедленно велѣть разбивать и въ тамошнее строеніе употреблять, и повелѣваемъ Нашей адмиралтейской коллегіи о томъ чинить по сему Нашему указу. Данъ въ Нашемъ Верховномъ тайномъ совѣтѣ апрѣля 8-го дня, 1726 году.

Репортовано о исполненіи апрѣля 25 дня 1726 года.

№ 95.

Указъ Верховнаго тайнаго совѣта генералъ-лейтенанту фонъ Миниху.

12 апрѣля 1726 г.

Божіею милостію Мы Екатерина и прочая...

Нашему генералу лейтенанту фонъ Мюнниху.

Марта 28-го дня сего 1726 году писалъ ты къ намъ въ Верховный тайный совѣтъ, что изъ командированныхъ солдатъ, которымъ повелѣно быть на каналъ, большая часть уже пришли, такожъ вольныхъ работниковъ обрѣтается съ пять тысячь человѣкъ, и еще повсядневно прибавляются, и требовалъ, чтобъ для заплаты тѣмъ командированнымъ солдатомъ и вольнымъ работнымъ людемъ, такожъ и за матеріалы и за

другія пріуготовленія надлежащія деньги присыланы были къ тебѣ заблаговремянно, а понеже комисаръ Богдановъ въ Нашемъ Верховномъ тайномъ совѣтѣ донесъ, что отдано въ Москвѣ каналныхъ денегъ Ивану Меншому Люпсу пятьдесятъ одна тысяча рублевъ, на которые данъ вексель на имя иноземца Еремѣя Меера, и по объявленію отъ него Меера, что онъ тогда на каналъ отправилъ уже тринадцать тысячъ рублевъ, того ради повелѣли Мы Нашему Сенату стараніе имѣть, объ отдачѣ отъ него Меера на каналъ по вышеписанному векселю достальныхъ денегъ въ немедленномъ времени; а которыя деньги изъ канальной суммы издержаны въ другіе расходы, а въ ту сумму по прежнему еще не возвращены, тѣ возвратить немедленно-жъ; такожъ которыя деньги по прежнимъ Нашимъ указамъ на додѣлку того канала положены, а отъ переписчиковъ изъ губерній высланы несполна, о томъ изъ Сената послать Наши указы, чтобъ вездѣ сколько тѣхъ денегъ въ зборѣ есть на лицо присылали-бъ къ тебѣ безъ замедленія, и въ томъ во всемъ повелѣли Мы Нашему Сенату имѣть стараніе, дабы въ дѣлѣ того канала за деньгами остановки никакой не было, и нашему генералу лейтенанту фонъ Мюниху о томъ вѣдать. Данъ въ Нашемъ Верховномъ тайномъ совѣтѣ, апрѣля въ 12-й день, 1726 году.

Отданъ для посылки въ Сенатъ тогожъ числа.

№ 96.

Черновой журналъ Верховнаго тайнаго совѣта.

16 апрѣля 1726 г.

1726 г. апрѣля 16 призванъ во дворъ Ея Императорскаго Величества вице-канцлеръ и дѣйствительный тайный совѣтникъ баронъ Остерманъ, которому тамо генералъ фелдмаршалъ свѣтлѣйшій князь Александръ Даниловичъ Меншиковъ объявилъ соизволеніе Ея Императорскаго Величества о слѣдующемъ.

1) Указала Ея Императорское Величество государственному канцлеру господину графу Головкину, такожде и ему вице-канцлеру и дѣйствительному тайному совѣтнику, ѣхать отсюды при Ея Величествѣ въ походъ въ Ригу, на своихъ лошадяхъ.

2) Къ дѣйствительному тайному совѣтнику князю Долгорукову, обрѣтающемуся при польскомъ дворѣ, отправить нынѣ на почтѣ указъ Ея Императорскаго Величества, чтобъ оный по полученіи того указа

ѣхалъ немедленно сюда на почтѣ, а багажъ свой оставилъ бы въ Варшавѣ.

3) Вмѣсто его дѣйствительнаго тайнаго совѣтника къ польскому двору, повелѣла Ея Величество отправить камергера Михаила Бестужева, въ характерѣ чрезвычайнаго посланника, о чемъ ему приготовлять.

Въ Польшу генералу лейтенанту господину Ягужинскому:

1) Сообщить о заключенномъ въ Вѣнѣ между Ея Императорскимъ Величествомъ и Цесаремъ оборонительномъ союзѣ іюля 26-го дня, и какой въ ономъ пунктъ о Польшѣ постановленъ, и чтобъ онъ съ цесарскимъ министромъ обще старался короля и республику польскую къ тому союзу склонять.

2) О заключенномъ же союзѣ съ прусскимъ королемъ чрезъ Мардефельда, августа 10-го дня.

3) Во отвѣтъ на его генерала лейтенанта пункты, а имянно: на на 4-й, о претензіи Мишшковой, чтобъ онъ отъ того весьма уклонился, и ничего объ оной, хотя бъ Мишшекъ и упоминать бы сталъ, неговорилъ, и представленія его о томъ и на доношеніе не принималъ, развѣ когда усмотритъ въ немъ Мишшкѣ силу, то, для склоненія его къ интересамъ Ея Императорскаго Величества, можетъ какой подарокъ партикулярный, не въ счетъ его претензіи, оному дать изъ казны, которая съ нимъ посылается.

4) О трактатѣ супружественномъ ея высочества царевны Анны Іоанновны съ герцогомъ Курляндскимъ, чтобъ они на сеймѣ конфирмовали и въ конституцію внесли.

5) О оставленіи дѣлъ у Михайла Бестужева при отъѣздѣ онаго изъ Польши.

Промеморія, что добавить къ инструкціямъ въ Швецію и Польшу.

Въ Швецію.

Дѣйствительному тайному совѣтнику князю Василью Лукичю Долгорукову.

1) О учиненіи съ Швеціею согласія, о салютаціи въ обѣихъ странахъ кораблей противъ отвѣту посланнаго къ барону Цедеръ-Гіельму.

2) О проэктѣ новаго съ Швеціею согласія, о пунктѣ во оном, о претензіи голландцевъ на Ригу, разсудили, чтобъ добавить въ инструк-

ціи, что хотябъ тотъ пунктъ въ согласіи и написанъ былъ, но безъ всякаго-бъ обязательства.

3) О заключеніи въ Вѣнѣ между Ея Императорскимъ Величествомъ и Цесаремъ трактата о ближайшемъ союзѣ. Написано.

4) Отвѣтъ ему на поданные пункты о церемоніалѣ и прочемъ.

5) О шифрахъ или цифрахъ ему новыхъ, или тѣ ему употреблять, которыя у графа Николая Головина. Даны два: по россійски и по французски.

6) Выписку изъ прежнихъ реляцій Бестужева и Головина о Горнѣ. Отдана по-русски.

7) Къ полпомочной нѣмецкую копію прикладывали также и къ кредитивамъ. Приложена.

8) Копія по нѣмецки съ проэкту извѣстнаго. Дана.

Кредитивы и отпускъ.

№ 97.

Черновой журналъ Верховнаго тайнаго совѣта.

18 апрѣля 1726 г.

1726 г. апрѣля 18 дня были въ Верховномъ тайномъ совѣтѣ въ собраніи его королевское высочество и прочія всѣ опредѣленныя во оный особы, кромѣ дѣйствительнаго тайнаго совѣтника князя Голицына, который за болѣзнію не былъ. При томъ же присутствовалъ генералъ князь Долгорукой.

Вначалѣ подписали прежніе протоколы, а имянно, планъ о персидскихъ и турецкихъ дѣлахъ, состоявшійся марта 28-го дня и другіе о разныхъ внутреннихъ дѣлахъ.

Слушанъ переводъ съ копіи кредитива римско-цесарскаго чрезвычайнаго посланника графа Рабутина, которую онъ сообщилъ 17-го марта, а его королевское высочество изволилъ читать ту копію латинскую.

Потомъ чтена:

Инструкція, сочиненная царю Вахтангу, въ которой что прибавлено, то приписано во оной на сторонѣ.

И опредѣлено, ту инструкцію написать на бѣло грамотою къ нему царю отъ Ея Императорскаго Величества, которую-бъ Ея Императорское Величество подписать изволила.

И при началѣ чтенія той инструкціи, генералъ фелдмаршалъ свѣтлѣйшій князь Меншиковъ пошелъ къ Ея Императорскому Величеству, съ переводомъ кредитива графа Рабутина, ради доклады Ея Величеству, когда его графа Рабутина на аудіенцію для поданія грамоты допустить изволитъ, и его свѣтлость возвратясь объявилъ, что Ея Императорское Величество указала оному графу Рабутину быть у Ея Величества на приватной аудіенціи сего числа по полудни въ пять часовъ [о чемъ того же времяни графу Рабутину дано знать чрезъ посыланнаго къ нему переводчика Шевіуса, и онъ графъ Рабутинъ принялъ то съ благодареніемъ, что, по его желанію, оная аудіенція скоро назначена].

А между тѣмъ какъ свѣтлѣйшій князь былъ у Ея Императорскаго Величества, слушаны какъ помянутая инструкція царю Вахтангу, такъ потомъ инструкція жъ и особливые самые секретные пункты генералу князю Долгорукову, которые велѣно также на бѣло написать къ подписанію Ея Императорскому Величеству [1]).

А по возвращеніи свѣтлѣйшаго князя отъ Ея Величества, чтена полномочная грамота царю Вахтангу и генералу князю Долгорукову, о трактованіи съ шахомъ персидскимъ Тахмаспбомъ, о персидскихъ дѣлахъ, и о заключеніи опого (?). И приказано оную на бѣло-жъ писать.

Послѣ того имѣли разсужденіе о дачѣ генералу князю Долгорукову въ Персіи на чрезвычайные расходы товаровъ и вещей. И опредѣлили отпустить съ нимъ на тѣ расходы изъ Москвы сукопъ, камокъ, соболей, лисицъ въ мѣхахъ и сорокахъ, также чаю и другихъ товаровъ, на три тысячи рублевъ, и о томъ послать въ Сенатъ указъ, а какіе имянно въ тотъ отпускъ товары потребны, то предать на разсужденіе его генерала князя Долгорукого.

№ 98.

Протоколъ Верховнаго тайнаго совѣта.

18 апрѣля 1726 г.

1726 году апрѣля въ 18 день Ея Императорское Величество указала лифляндскіе всѣ зборные таможенные пошлины, также изъ дворцовыхъ мызъ собираемые денежные доходы, вѣдать въ дворцовой канцеляріи и тѣхъ доходовъ Сенату ни на какіе расходы не употреблять.

---

[1]) Сіе все его королевскому высочеству читалъ по нѣмецки вице-канцлеръ баронъ Остерманъ.

Сей Ея Императорскаго Величества указъ объявилъ генералъ фельтмаршалъ и кавалеръ свѣтлѣйшій князь Меньшиковъ;

Подлинный подписали: *Карлъ Фридрихъ. Александръ Меншиковъ. Генералъ-адмиралъ графъ Апракинъ. Канцлеръ графъ Головкинъ. Графъ Петръ Толстой. Князь Дмитрій Голицынъ. Василей Степановъ.*

Подписанъ въ 22 день
апрѣля 1726 г.

№ 99.

Протоколъ Верховнаго тайнаго совѣта.

18 апрѣля 1726 г.

1726 году апрѣля въ 18 день, Ея Императорское Величество пожаловала князь Ивана, княжъ Григорьева сына Долгорукова въ камеръ юнкеры, и указала ему быть въ Верховномъ тайномъ совѣтѣ ради донесения его королевскому высочеству герцогу Голстинскому съ русского на немецкой языкъ, о чемъ когда будетъ совѣтывано, и чтобъ онъ то повелѣнное дѣло исполнялъ и въ совершенной тайне содержалъ въ томъ привесть его къ присяге.

Подлинный подписали: *Карлъ Фридрихъ. Александръ Меншиковъ. Генералъ-адмиралъ графъ Апраксинъ. Канцлеръ графъ Головкинъ. Графъ Петръ Толстой. Князь Дмитрій Голицынъ. Василей Степановъ.*

Закрѣпленъ
22 апрѣля.

Форма присяги.

Понеже по Всемилостивѣйшему соизволенію и указу, Всепресвѣтлѣйшей и державнѣйшей Великой Государыни Ея Императорского Величества, Самодержицы Всероссійской, повелѣно мнѣ нижеподписавшемуся быть у дѣлъ Ея Императорского Величества въ Верховномъ тайномъ совѣтѣ, ради донесенія его королевскому высочеству герцогу Голштинскому съ русскаго на немецкой языкъ, о чемъ будетъ совѣтовано, и что чтено, того ради я обѣщаюсь предъ Всемогущимъ Господемъ Богомъ, что мнѣ вѣрно, честно, пелѣностно, но паче со всякою ревностию надлежащимъ образомъ по совѣсти своей, и по крайнему разумѣнию повелѣнные мнѣ дѣла исполнять и исправлять. И въ чемъ я унотребленъ буду, то мнѣ содержать въ совершенной тайнѣ и никому не объявлять кому о томъ вѣдать ненадлежитъ, и объявлять не будетъ

*

повелено, и ни вчемъ противно должности моей и присяги не поступать, но такимъ образомъ себя весть и содержать какъ доброму и вѣрному Ея Императорского Величества рабу и подданному, благопристойно, есть и надлежитъ вчемъ клепуся, пынѣ предъ престоломъ Божіимъ въ церквѣ Святѣй видимымъ, памятуя будучій престолъ, и на немъ сѣдящаго въ день страшнаго испытанія, иже воздастъ комуждо по дѣломъ его. Въ заключеніи же сей моей клятвы целую слова и крестъ спасителя моего, аминь.

Ея Императорского Величества камеръ-юнкеръ князь Иванъ княже Григорьевъ сынъ Долгорукій.

Къ присяге приводилъ Троицкого собора протопресвитеръ Іоаннъ Симеоновъ 1726 г. Апрѣля 19 дня.

№ 100.

Журналъ Верховнаго тайнаго совѣта.

18 апрѣля 1726 г.

Апрѣля въ 18-й день 1726 г. въ Верховномъ тайномъ совѣтѣ въ собраніи были генералъ фельдмаршалъ свѣтлѣйшій князь Меншиковъ, генералъ-адмиралъ графъ Апраксинъ, канцлеръ графъ Головкинъ, дѣйствительный тайный совѣтникъ графъ Толстой.

При томъ собраніи, генералъ-адмиралъ объявилъ, что, сего мѣсяца 14 дня, Ея Императорское Величество указала прокуру Ивану Козлову въ адмиралтейской коллегіи быть совѣтникомъ. Объявленъ указъ о бытіи совѣтникомъ въ адмиралтейской коллегіи Ивану Шереметеву, о чемъ указъ записанъ марта 30 числа.

Генералъ-фельдмаршалъ свѣтлѣйшій князь объявилъ, что Ея Императорское Величество указала, лифляндскіе всѣ доходы, какъ пошлины, такъ и тѣ, которые собираются съ тамошнихъ мызъ, вѣдать въ дворцовой канцеляріи, и Сенату ни на какіе расходы тѣхъ денегъ не употреблять. Чтено мнѣніе генерала фельдмаршала свѣтлѣйшаго князя, которое отъ него прислано сего мѣсяца 12-го числа, а имянно:

1) О гражданскомъ статѣ, разсудили, объявя о томъ его королевскому высочеству о всемъ противъ того мнѣнія выправиться и расписавъ сдѣлать.

2) По допошенію сенатскому о мельницахъ, чтобъ отдать хозяевамъ впредь безъ перекупки, чему всѣ согласились.

3) Что на гвардію въ преображенской канцеляріи за недоданный въ 1724-й годъ провіантъ денегъ не имѣется и чтобъ дать изъ другой суммы, а который мѣсячный провіантъ дается, тотъ вычитать, о чемъ имѣли разсужденіе, и потомъ согласились, чтобъ тотъ мѣсячный провіантъ велѣть у нихъ вычитать, а за годовой что за тѣмъ даваться будетъ, давать деньгами всегда непремѣнно за юфть по 120 копѣекъ.

Потомъ изволилъ прибыть его королевское высочество.

Допущенъ былъ князь Иванъ Долгорукой и сказанъ ему чинъ въ камеръ-юнкеры и велѣно быть при его королевскомъ высочествѣ для донесенія съ русскаго языка на нѣмецкій, и для того привесть его къ присягѣ.

Приведенъ на другой день, 19-го апрѣля въ Троицкой церкви.

Между тѣмъ слушаны внѣшнія дѣла. Тайный кабинетъ секретарь Алексѣй Макаровъ въ Верховномъ тайномъ совѣтѣ объявилъ синодское доношеніе, которое они подали Ея Императорскому Величеству, объявляя, что синодской штатъ въ Сенатъ уже поданъ прошлаго 1724 года, августа 4-го дня. Приказано въ Сенатѣ взять о томъ вѣдомость, поданъ-ли, и какое рѣшеніе учинено.

Въ Сенатѣ о томъ сказано и дана съ доношенія копія 22-го дня апрѣля.

Его королевское высочество изволилъ объявить прошеніе капитана иноземца Фербера, у котораго дѣло въ Сенатѣ тестя его капитана Клауса Вильгельмъ Берга о публичной мастности Плацъ-Маръ, которую оный тесть его и жены его первый мужъ больше 32-хъ лѣтъ безъ всякой казенной домки и безспорно на арендѣ владѣлъ, а оберъ-комисаръ Фалкерзамъ отъ того владѣнія не токмо отказалъ, но и весь его пожитокъ отнялъ и, не смотря ни на какое тестя его челобитье и доказательство, ту мастность подъ закладъ фамиліи Штрокерхенской въ противность Ея Императорскаго Величества интересу подвелъ и призналъ, о чемъ оный тесть его билъ челомъ въ Сенатѣ, гдѣ оное дѣло уже чрезъ три года продолжается. А понеже-де въ томъ дѣлѣ и онъ капитанъ Ферберъ участіе имѣетъ, того ради проситъ, чтобъ означенную мастность тесть его паки на аренду получилъ. По тому прошенію повелѣно въ Сенатъ послать указъ, чтобъ по тому дѣлу рѣшеніе учинено было въ самой скорости, понеже оный капи-

тапъ въ томъ своемъ прошеніи объявляетъ, что онъ въ службѣ Ея Императорскаго Величества отъ 1709-го году обрѣтался и въ послѣднемъ персидскомъ походѣ былъ и въ 1722-мъ году ослѣпъ и охрамѣлъ, и третій годъ безъ жалованья обрѣтается.

О Семеновѣ (Семеновомъ) на Синодъ доношеніи, которое объявилъ дѣйствительный тайный совѣтникъ графъ Толстой, что Ея Императорское Величество указала то доношеніе въ Верховномъ тайномъ совѣтѣ выслушать, и списавъ копію отослать въ Сенатъ, чтобъ о всемъ томъ разсмотрѣли, и о чемъ надлежитъ изслѣдовали и то доношеніе слушать начато и отложено до другого времяни.

№ 101.

Указъ Верховнаго тайнаго совѣта.

18 апрѣля 1726 г.

Божіею милостію Мы Екатерина Императрица и прочая...
Нашей Адмиралтейской коллегіи.

Прошедшаго марта 30-го дня указали Мы, по представленію Нашей Адмиралтейской коллегіи капитану Ивану Шереметеву, поручику князь Михайлу меньшому Голицыну быть въ той коллегіи совѣтниками, и о томъ изъ нихъ Ивану Шереметеву Нашъ указъ въ Нашемъ Верховномъ тайномъ совѣтѣ сказанъ, и повелѣваемъ Нашей Адмиралтейской коллегіи о томъ вѣдать и привесть ихъ Шереметева и Голицына къ присятѣ. Данъ въ Нашемъ Верховномъ тайномъ совѣтѣ апрѣля 18-го дня 1726 году.

Репортовано о исполненіи апрѣля 27-го дня 1726 году.

№ 102.

Указъ Верховнаго тайнаго совѣта.

18 апрѣля 1726 г.

Божіею милостію Мы Екатерина Императрица и прочая...
Нашей Адмиралтейской коллегіи.

Сего апрѣля 14-го дня указали Мы по представленію Нашей Адмиралтейской коллегіи прокурору Ивану Козлову быть въ той коллегіи совѣтникомъ, и о томъ ему Козлову Нашъ указъ того же числа сказанъ, и повелѣваемъ Нашей Адмиралтейской коллегіи о томъ вѣдать

и привесть его Козлова къ присягѣ. Данъ въ Нашемъ Верховномъ тайномъ совѣтѣ, апрѣля 18-го дня 1726 году.

Репортовано о исполненіи апрѣля 27-го дня 1726 году.

№ 103.

Указъ Верховному тайному совѣту.

22 апрѣля 1726 г.

Пожаловали мы нашего государственнаго канцлера графа Головкина и дѣйствительнаго тайнаго совѣтника графа Толстого, за ихъ многолѣтныя и вѣрныя службы, повелѣли имъ имѣть рангъ по старшинству съ тѣми, въ которомъ они класе написаны съ того времяни какъ табель о рангахъ отъ Его Императорскаго Величества, Блаженной и вѣчнодостойной памяти Государя и супруга Нашего выдана, а имянно: генваря 24 дня 1722 года, однакожъ то невобразецъ другимъ никому и о томъ изъ Верховнаго тайнаго совѣта Нашего послать куды надлѣжитъ Наши указы. Данъ апрѣля 22 дня 1726 года.

На подлинномъ написано: ЕКАТЕРИНА.

№ 104.

Черновой журналъ Верховнаго тайнаго совѣта.

22 апрѣля 1726 г.

1726 года апрѣля 22 были въ Верховномъ тайномъ совѣтѣ, его королевское высочество и другія опредѣленныя особы, кромѣ генерала фельдмаршала свѣтлѣйшаго князя Меншикова и дѣйствительнаго тайнаго совѣтника князя Голицына. Вначалѣ, до прибытія его королевскаго высочества, слушаны двѣ реляціи изъ Швеціи графа Николая Головина отъ 5 и 8-го апрѣля секретныя, № 23 и 24-й и при первой переводы съ приложеній.

А, по прибытіи его королевскаго высочества по имѣвшемъ о содержаніи оныхъ разсужденіи, опредѣлили отправить помянутому графу Головину сего числа на почтѣ во отвѣтъ рескриптъ изъ коллегіи иностранной, чему тогда же концептъ сочиненъ и правленъ, и тотъ рескриптъ того дня изъ коллегіи на почтѣ ординарной въ Швецію посланъ.

Тогда же чтено письмо министровъ россійскихъ при Портѣ обрѣтающихся,ословъ Румянцова и Неплюева изъ Царяграда, отъ 7-го

марта писанное къ господину канцлеру, которое получено того дня съ иностранной почты чрезъ Вѣну и Берлинъ.

Во время того собранія принесъ отъ Ея Императорскаго Величества экспедицію царю Вахтангу и генералу князю Долгорукому, подписанную отъ Ея Величества собственною рукою, тайный кабинетъ секретарь Алексѣй Макаровъ, а именно, къ царю Вахтангу грамоту о порученной ему въ Персіи коммиссіи.

Генералу князю Долгорукому инструкцію и самые секретные пункты.

Что все отвозилъ къ Ея Величеству къ подписанію вчерашняго дня дѣйствительный статскій совѣтникъ Василій Степановъ.

№ 105.

Журналъ Верховнаго тайнаго совѣта.

22 апрѣля 1726 г.

1726 г. апрѣля въ 22-й день, въ Верховномъ тайномъ совѣтѣ въ собраніи были генералъ адмиралъ графъ Апраксинъ и разсужденіе имѣлъ о лифляндскихъ доходахъ, которые велѣно вѣдать въ дворцовой канцеляріи. Того ради объявленъ протоколъ, который о томъ по объявленію свѣтлѣйшаго князя записанъ, и выслушавъ разсуждалъ, чтобъ переправить и написать бы то, чтобъ вѣдать въ дворцовой канцеляріи всѣ пошлинные сборы; также изъ дворцовыхъ мызъ денежные доходы и послать бы къ князю свѣтлѣйшему, чтобъ такимъ образомъ написать, и потому тотъ протоколъ въ той силѣ написанъ. Присылалъ отъ князя свѣтлѣйшаго адъютантъ со объявленіемъ, что его свѣтлость сегодня не будетъ.

Потомъ пришелъ дѣйствительный тайный совѣтникъ графъ Толстой.

И разсужденіе имѣли о черкасахъ, которые здѣсь при Степанѣ Вельяминовѣ, чтобъ у нихъ извѣстный чертежъ, и притомъ какія имѣютъ вѣдомости принять, а имъ бы дать въ награжденіе по сту рублевъ человѣку и отпустить въ домы, и тѣ, чертежъ и одна вѣдомость на русскомъ языкѣ, а другая малороссійскимъ письмомъ приняты.

Послѣ того пришелъ канцлеръ графъ Головкинъ, и въ собраніи тѣхъ особъ вышеписанный вновь написанный и прежній, о лифляндскихъ доходахъ, протоколы слушаны и посланы тѣ оба протоколы къ свѣтлѣйшему князю съ канцеляристомъ Гривцовымъ для объявленія въ

той-ли силѣ послѣднему быть разсудить, или быть тому, который написанъ былъ прежде.

Потомъ слушаны дѣла иностранныя.

Послѣ того слушаны и крѣплены протоколы по внутреннимъ дѣламъ, а имянно:

1) По доношеніямъ сенатскимъ о разныхъ дѣлахъ въ 9-ти пунктахъ.

2) Объ отпускѣ товаровъ генералу князю Долгорукому и о дачѣ ему ямскихъ подводъ и прогоновъ.

3) О бытіи камеръ-юнкеру князь Ивану Долгорукому въ Верховномъ тайномъ совѣтѣ, ради донесенія его королевскому высочеству съ русскаго на нѣмецкій языкъ и о приводѣ его къ присягѣ.

4) О бытіи лифляндскимъ денежнымъ доходамъ въ вѣдомствѣ дворцовой канцеляріи.

При слушаніи тѣхъ протоколовъ зашло слово о вотчинныхъ дѣлахъ, что изъ дальныхъ губерній и провинцій за малыми дѣлами принуждены пріѣзжать въ С.-Петербургъ, отъ чего такимъ принужденнымъ челобитчикомъ чинятся великіе и несносные убытки и волокиты, а иные принуждены терпѣть отъ другихъ въ завладѣнныхъ земляхъ тяжкія обиды, такожъ и для такихъ дѣлъ уже въ С.-Петербургъ не ѣздятъ, и притомъ Верховному тайному совѣту донесено, что въ Сенатѣ о томъ предложеніе и проэктъ отъ генерала прокурора господина Ягужинскаго есть; того ради повелѣно оный для разсмотрѣнія взять въ Верховный тайный совѣтъ.

Притомъ же говорено о заказныхъ городѣхъ по доношеніямъ вотчинской коллегіи, о которомъ такожде велѣно въ Сенатѣ справиться, ежели какого рѣшенія не учинено, чтобъ о томъ доложили изъ Сената въ Верховномъ тайномъ совѣтѣ.

Слушана челобитная генерала лейтенанта и кавалера и оберъ-шталмейстера господина Ягужинскаго, о выдачѣ ему на сей годъ жалованья, пока придворный штатъ опредѣлится, по прежнему изъ положенной суммы въ статѣ сенатской канцеляріи, и по слушаніи оной повелѣно то жалованье на нынѣшній на весь годъ выдать ему для назначеннаго за Ея Императорскимъ Величествомъ походу сполна изъ прежней положенной сенатской суммы въ статѣ. Докладывано отъ коллегіи иностранныхъ дѣлъ по челобитной дѣйствительнаго статскаго совѣтника Василья Степанова, которая въ ту коллегію подана въ прошломъ 1725 году, о недоданномъ ему прибавочномъ жалованьѣ на прошлые 1721, 1722, 1723 и 1724-й годы, по опредѣленію Самого Его

Императорскаго Величества прошлаго 1720-го году, которое прибавить изволилъ до опредѣленія стата по триста рублевъ на годъ; повелѣно то жалованье выдать ему товарами изъ остаточныхъ, которые есть въ той коллегіи иностранныхъ дѣлъ.

№ 106.

Протоколъ Верховнаго тайнаго совѣта.

22 апрѣля 1876 г.

1726 году апрѣля 22 дня въ Верховномъ тайномъ совѣтѣ отъ коллегіи иностранныхъ дѣлъ докладывано по челобитной дѣйствительного статскаго совѣтника Василья Степанова, которая въ ту коллегію подана въ прошломъ 1725 году, о недоданномъ ему жалованьѣ на прошлые 1721, 1722, 1723 и 1724 годы по триста рублевъ на годъ которымъ жалованьемъ до определения стата въ прошломъ 1720 году, пожалованъ онъ къ прежнему въ прибавку отъ самого Блаженныя и вѣчнодостойныя памяти Его Императорского Величества, а на тѣ годы не давано было за неокончаніемъ стата, а въ 1725 году въ статѣ положено ему давать по тому Его Императорского Величества определению по тысяче по триста рублевъ на годъ. И по слушаніи той челобитной Ея Императорское Величество указала ему дѣйствительному статскому совѣтнику, на вышеозначенные годы, то недоданное жалованье по триста рублевъ на годъ, выдать товарами изъ коллегіи иностранныхъ дѣлъ, изо взятыхъ за донмку на тѣ прошлые годы, и о томъ въ ту коллегію послать указъ.

Подлинный подписали: *Карлъ Фридрихъ. Александръ Меншиковъ. Генералъ-адмиралъ графъ Апраксинъ. Канцлеръ графъ Головкинъ. Графъ Петръ Толстой. Князь Дмитрій Голицынъ.*

Подписано въ 25 день апрѣля 1726 году.

Приложеніе къ протоколу отъ 22 апрѣля 1726 г.

Всепресвѣтлѣйшая Державнѣйшая Великая Государыня Императрица Екатерина Алексѣевна. Самодержица всероссійская.

Бьетъ челомъ тайной совѣтникъ канцеляріи Василей Степановъ. а вчемъ мое прошеніе тому слѣдуютъ пункты.

1. Въ прошломъ 1717 году по высокой милости Его Императорского Величества Блаженной и вѣчнодостойной памяти пожалованъ я въ совѣтники канцеляріи. и учиненъ окладъ по тысяче рублевъ на годъ.

2. А въ 1720 году Его Императорское Величество до опредѣленія стата пожаловалъ учинилъ мнѣ прибавку по триста рублевъ, и на тотъ годъ выдано мнѣ тысяча триста рублевъ.

3. А на 1721, 1722, 1723 и 1724 годы дано мнѣ толко по тысяче рублевъ, а тѣхъ прибавочныхъ трехъ сотъ рублевъ не выдано (хотя я еще и чиномъ въ 1721 году по высокой милости Его Императорскаго Величества повышенъ, и о выдаче того прибавочного жалованья билъ челомъ), затѣмъ что опредѣленія о жалованье мнѣ въ стате было не опредѣлено.

4. Но понеже въ нынѣшнемъ 1725 году, по разсмотренію правительствующаго Сената, положено въ стате и опредѣлено мнѣ давать противъ того какъ Его Императорское Величество самъ меня удостоить изволилъ по тысяче по триста рублевъ на годъ, которое исправно по третямъ на нынѣшней годъ получаю.

5. Того ради всенижайше прошу Ваше Императорское Величество, дабы по своей Высокой Милости пожаловать указали по тому опредѣленію самого Его Императорского Величества навышепомянутыя прошедшія годы недоданныя прибавочныя денги мнѣ повелѣть выдать хотя товарами изъ домочныхъ на прошлыя годы изъ положеннаго окладу на коллегію иностранныхъ дѣлъ.

Всемилостивѣйшая Государыня Императрица, прошу Вашего Величества о семъ моемъ челобитье рѣшеніе учинить.

Вашего Императорского Величества, всенижайшій рабъ.

Василей Степановъ.

По сей челобитной отъ коллегіи иностранныхъ дѣлъ докладывано и рѣшено апрѣля 22 дня 1726 году.

№ 107.

Протоколъ Верховнаго тайнаго совѣта.

22 апрѣля 1726 г.

1726 года апрѣля 22 дня Ея Императорское Величество, по челобитью генерала-лейтенанта и кавалера и оберъ-шталмейстера Ягушинскаго, указала: пока придворной статъ опредѣлитца выдать ему жалованья отъ Сената изъ положенной въ статѣ на ту канцелярію суммы для назначенного за Ея Императорскимъ Величествомъ походу, на нынѣшней 1726 годъ сполна, и о томъ въ Сенатъ послать указъ.

Подлинный подписали: *Карлъ Фридрихъ. Алексеандръ Меншиковъ. Генералъ-адмиралъ графъ Апракеинъ. Канцлеръ графъ Головкинъ. Князь Дмитрій Голицынъ. Графъ Петръ Толстой. Василей Степановъ.*

Подписанъ въ 25 день апрѣля 1726 году.

Приложеніе къ протоколу отъ 22 апрѣля 1726 г.

Ея Императорского Величества Высокоповѣренному Верховному тайному совѣту покорнѣйшее прошеніе.

1. Получалъ я нижепомянованный до сего 1726 году Ея Императорского Величества жалованье съ начала изъ военной коллегіи отъ комисарнату, а въ прошломъ 1725 году изъ опредѣленного числа на содержаніе сенатской канцеляріи, а нынѣ по Всемилостивѣйшему опредѣленію Ея Императорского Величества учиненъ я оберъ-шталмейстеромъ, а жалованье гдѣ получать мнѣ неозначено.

2. А вдомовномъ мнѣ содержаніи отъ чего уже и немалыя долги на себѣ имѣю, такъ же и для назначеннаго походу за Ея Императорскимъ Величествомъ необходимую имѣю нужду.

3. Всенокорно прошу дабы на нынѣшней 1726 годъ повелено было Ея Императорского Величества жалованье мнѣ выдать изъ прежняго мѣста, пока штатъ придворной опредѣлится.

Павелъ Ягушинской.

1726 году апрѣля въ « » день.

№ 108.

Протоколъ Верховнаго тайнаго совѣта.

22 апрѣля 1726 г.

1726 г. апрѣля въ 22 день Ея Императорское Величество указала малороссійскихъ черкасъ Александра Рихлицкого, Ивана Винда, которые въ прошломъ 1722 году отъ бригадира Вельяминова посыланы тайнымъ образомъ для осмотру по Днѣпру мѣстъ, и нынѣ обрѣтаютца въ Санктпитербурху при немъ Вельяминовѣ, принявъ у нихъ о томъ чертежъ и вѣдомость отпустить ихъ въ домы въ малую Россію по прежнему, а въ награжденіе дать имъ денегъ посту рублевъ человѣку, и о томъ въ Сенатъ послать указъ.

Подлинной подписали: *Карлъ Фридерихъ. Александръ Меншиковъ. Генералъ-адмиралъ графъ Апракинъ. Канцлеръ Графъ Головкинъ. Графъ Петръ Толстой. Князь Дмитрей Голицынъ. Василей Степановъ.*

Подписанъ въ 25 день апрѣля 1726 году.

№ 109.

Черновой журналъ Верховнаго тайнаго совѣта.

25-го апрѣля 1726 г.

1726 г. апрѣля 25, были, въ Верховномъ тайномъ совѣтѣ, всѣ опредѣленныя особы, кромѣ одного дѣйствительнаго тайнаго совѣтника господина князя Дмитрія Михайловича Голицына.

И въ началѣ приходилъ во оный тайный кабинетъ секретарь Алексѣй Макаровъ и объявилъ указомъ Ея Императорскаго Величества, что Ея Императорское Величество изволила слушать полученныя нынѣ изъ Астрахани отъ генерала лейтенанта Матюшкина доношенія, въ которыхъ писано, что турки въ Персіи гораздо усиляются и оные тамо приближаются весьма къ провинціямъ россійскимъ, и для того Ея Императорское Величество повелѣла о томъ въ Верховномъ тайномъ совѣтѣ разсужденіе имѣть, и отправить немедленно въ Царьгородъ къ министрамъ россійскимъ указъ, чтобъ они, о приближеніи турковъ въ Персіи къ провинціямъ и мѣстамъ россійскимъ, Портѣ представленіе учинили, и требовали изъясненія, для какихъ причинъ то съ ихъ стороны чинится.

Ея же Императорское Величество указала по прежней Ея Величества резолюціи (которая состоялась 8-го февраля сего 1726 году) во опасность отъ турокъ военныя пріуготовленія во опредѣленныхъ мѣстахъ не ослабѣвая продолжать, и кому то чинить приказано, тѣхъ къ тому побуждать, а что по оной Ея Императорскаго Величества резолюціи, какъ о помянутыхъ пріуготовленіяхъ, такъ и о прочихъ повелѣнныхъ отъ Ея Величества дѣлахъ, донынѣ учинено, о томъ бы въ кабинетъ Ея Величества изъ Верховнаго тайнаго совѣта дать извѣстіе.

Потомъ слушано.

Реляція камергера Ланчинскаго секретная изъ Вѣны отъ 6-го апрѣля, № 25, которую его королевскому высочеству читалъ съ россійскаго по нѣмецки вице-канцлеръ баронъ Остерманъ.

Доношенія генерала лейтенанта Матюшкина полученныя сего дня.

Первое, въ Верховный тайный совѣтъ изъ Астрахани, отъ 5-го апрѣля, № 2-й, въ которомъ онъ доноситъ о сближеніи турковъ въ Персіи къ россійскимъ провинціямъ и о намѣряемомъ оныхъ привозѣ въ Шемаху артиллеріи и прочая.

Два въ иностранную коллегію, отъ 17-го марта, о бытіи въ крѣпости Святаго Креста Чепана Шевкала и другихъ турскихъ владѣльцовъ, которые подъ протекціею Ея Императорскаго Величества быть желаютъ.

Другое, о прибывшемъ изъ Грузіи послѣ и князѣ, съ письмами отъ князя Аристова (Эристова?), съ письмами къ царю Вахтангу и къ другимъ при немъ грузинцамъ, которыя письма безъ переводовъ присланы сюда, при той реляціи, а имянно, 12-ть писемъ, и опредѣлено тѣ всѣ письма, для отвезенія въ Москву къ царю Вахтангу, отдать здѣсь генералу господину князю Долгорукому.

Чтено послѣ того доношеніе жъ генерала-лейтенанта Матюшкина въ военную коллегію присланное отъ 5-го апрѣля, въ которомъ писано какъ и въ Верховный тайный совѣтъ только обстоятельнѣе, о приближеніи турокъ въ Персіи къ россійскимъ границамъ и о намѣряемомъ привозѣ артилллеріи турской въ Шемаху и прочая.

И по онымъ полученнымъ вѣдомостямъ, въ Верховномъ тайномъ совѣтѣ, по имѣвшемъ разсужденіи, опредѣлено, генералу князю Долгорукому, прибавочные въ Низовой корпусъ пять полковъ пѣхоты, которые велѣно было остановить въ Казани, Саратовѣ и въ Царицынѣ, взять въ Астрахань и оттуды изъ нихъ отправить два полка въ Гилянь, а три полка на рѣку Куру, о чемъ въ то же время сочинен особливый протоколъ и отъ всѣхъ подписанъ, и приказано по оному къ генералу князю Долгорукому отправить нынѣже указъ, при которомъ сообщить ему съ полученнаго отъ генерала лейтенанта Матюшкина (въ Верховномъ тайномъ совѣтѣ о персидскихъ вѣдомостяхъ) отъ 5-го апрѣля доношенія копію. И, по окончаніи слушанія прочихъ всѣхъ дѣлъ, пошелъ, о помянутомъ состоявшемся протоколѣ, доносить Ея Императорскому Величеству, генералъ фелдмаршалъ свѣтлѣйшій князь Меншиковъ.

Между тѣмъ подписаны отъ всего собранія протоколы экспедиціи царю Вахтангу и генералу князю Долгорукому, которая отдана за подписаніемъ Ея Императорскаго Величества собственной руки, сего апрѣля 21-го, а имянно:

Грамота царю Вахтангу.

Инструкція и пункты секретные генералу князю Долгорукому.

Имъ же обоимъ полная мочь къ трактованію съ шахомъ персидскимъ, которая дана токмо за большою государственною печатью.

Протоколъ же о посылкѣ указа въ адмиралтейскую коллегію, о дачѣ подъ вещи шведскаго полномочнаго посла барона Цедеръ-Гіельма

морскаго судна, для перевоза оныхъ отсюды въ Швецію, и тогдажесъ того протоколу указъ въ адмиралтейскую коллегію отправленъ. Сей протоколъ отданъ оберъ-секретарю Анисиму Маслову.

Чтены пункты, поданные отъ генерала князя Долгорукаго о разныхъ дѣлахъ къ его коммиссіи надлежащихъ, на которые тогдаже учинена резолюція и записана оная особливо, которую велѣно подписавъ на оригинальныхъ пунктахъ закрѣпить дѣйствительному статскому совѣтнику Василью Степанову, и отдать помянутому генералу князю Долгорукому сего же дня. NB. Сіе того же числа и учинено.

Притомъ имѣли разсужденіе о данныхъ помянутому генералу князю Долгорукому указехъ послушныхъ изъ Сената въ Казань и Астрахань, что по онымъ дана ему въ тѣхъ губерніяхъ весьма полная власть.

И опредѣлили изъ тѣхъ послушныхъ указовъ оставить у него генерала одинъ въ Астрахань, а другой въ Казань удержать, и вмѣсто того отправить въ ту Казанскую губернію вновь указъ изъ Верховнаго тайнаго совѣта, въ которомъ написать, что когда онъ генералъ будетъ изъ Казанской губерніи требовать къ низовому корпусу скораго отправленія судовъ или провіанту, то бъ отправляли оное, что возможно будетъ по его письмамъ и не описывать сюда. Сей указъ отданъ ему генералу того же дня.

На послѣди представливано о челобитной Выборгскаго почтъ-мейстера Валеріана, который содержится здѣсь, по причинѣ пропалой въ Выборгѣ почты за поруками, и опредѣлено его отсюду отпустить по прежнему къ Выборгъ, о чемъ записанъ особливой протоколъ къ закрѣпѣ.

Протоколъ. 1726 года, апрѣля въ 25-й день, Ея Императорское Величество указала, по поданной въ Верховный тайный совѣтъ 22-го апрѣля жъ челобитной Выборгскаго почтъ-мейстера Валеріана, который, по причинѣ дѣла пропалой за Выборгомъ прошлаго 1725-го году почты *) въ С.-Петербургъ привезенъ, и нѣкоторое время подъ арестомъ содержанъ былъ, а потомъ на поруки отданъ, и по нынѣ здѣсь обрѣтается, отпустить отсюда по прежнему въ Выборгъ.

*) Зачеркнуты слова: «изъ Коллегіи Иностранныхъ Дѣлъ въ Швецію отправленной».

№ 110.

Журналъ Верховнаго тайнаго совѣта.

25 апрѣля 1726 г.

1726 г. апрѣля въ 25 день, въ собраніи были генералъ фелдмаршалъ свѣтлѣйшій князь, генералъ-адмиралъ графъ Апраксинъ; и, прежде собранія другихъ, свѣтлѣйшій князь слушалъ и крѣпилъ протоколы, которые въ неприсутствіе его крѣплены сего мѣсяца 22-го дня.

Потомъ пришли канцлеръ, графъ Головкинъ, дѣйствительные тайные совѣтники, графъ Толстой, баронъ Остерманъ.

Такожъ изволилъ прибыть королевское высочество и слушаны дѣла иностранныя.

Тайный кабинетъ секретарь Алексѣй Макаровъ объявилъ, что Ея Императорское Величество изволитъ требовать извѣстія на письмѣ, что по присланному указу, который состоитъ въ 9-ти пунктахъ, о пріуготовленіяхъ и о прочемъ, учинено, и когда указы посланы, повелѣно о томъ выправясь, ту вѣдомость отдать въ кабинетъ, а куды указы посланы, изъ тѣхъ мѣстъ взять вѣдомость, что по тѣмъ указомъ исполнено.

Такожъ, при слушаніи протокола на пункты графа Матвѣева, повелѣно написать указъ, чтобъ онъ въ помѣстныя дѣла не вступался, а ежели ему станутъ подавать о томъ челобитныя, чтобъ онъ принимая отсылалъ оныя въ вотчинную коллегію, а ежели усмотритъ какую важность, то бъ писалъ въ Сенатъ и въ кабинетъ.

Рекрутскую канцелярію и со всѣми оной служительми и съ дѣлами отослать въ военную коллегію.

Въ Сенатѣ оставить курьеровъ шесть человѣкъ, а роту всю отослать въ военную коллегію, а на караулъ присылать изъ гарнизона по капральству.

Королевскому высочеству бывшій бахмутской воевода Соловой подалъ челобитную, по которой изволилъ приказать доложить себѣ.

№ 111.

Протоколъ Верховнаго тайнаго совѣта.

25 апрѣля 1726 г.

1726 году апрѣля въ 25 день Ея Императорское Величество указала къ дѣйствительному тайному совѣтнику графу Матвѣеву послать

указъ, чтобъ онъ въ порученномъ ему дѣлѣ поступалъ по данной ему инструкціи за собственною Ея Императорскаго Величества рукою, а въ помѣстныхъ и въ вотчинныхъ дѣлахъ ежели кто станетъ бить челомъ, то ему тѣ челобитныя принимать и отсылать куды надлѣжитъ, а самому во оныя дѣла отнюдь не вступать.

Подлинный подписали: *Карлъ Фридрихъ. Александръ Меншиковъ. Генералъ-адмиралъ графъ Апраксинъ. Канцлеръ графъ Головкинъ. Князь Дмитрій Голицынъ. Андрей Остерманъ. Василей Степановъ.*

Подписанъ въ 29 день апрѣля 1726 г.

№ 112.

Протоколъ Верховнаго тайнаго совѣта.

25 апрѣля 1726 г.

1726 году апрѣля 25 дня Ея Императорское Величество указала по поданному извѣстію бывшаго здѣсь швецкаго полномочного посла барона Цедеръ-Гиелма служителемъ его Берепза для перевозу отсюду въ Швецію моремъ оставшихъ оного посла вещей, которые въ томъ извѣстіи означены дать изъ адмиралтейства пристойное морское судно съ потребными къ тому служители и послать о семъ изъ Верховного тайнаго совѣта въ Адмиралтейскую коллегію указъ (*).

Подлинный подписали: *Карлъ Фридерихъ. Александръ Меншиковъ. Генералъ-адмиралъ графъ Апраксинъ. Канцлеръ графъ Головкинъ. Графъ Петръ Толстой. Князь Дмитрій Голицынъ. Василей Степановъ.*

(*) Къ этому протоколу приложена записка слѣдующаго содержанія:

„Покорнѣйшее напоминаніе о врученномъ мнѣ отъ его превосходительства господина барона Цедеръ-Гиелма багаже, который отъ сюды въ Швецію отправленъ быть имѣетъ, а именно:

Одна корѣта съ корѣтнымъ станкомъ;

Двои сани;

Около девяноста или ста сундуковъ, ящиковъ, баулъ, и протчего считая и тѣхъ которыя съ свитою отправлены и здѣсь отставлены;

1½ дюжины стуловъ-кресловъ, 4 дюжины стуловъ, 15 или 16 человѣкъ.

Въ Санктъ-питеръ-бурхѣ Н. Г. Берепзъ. Въ 21 день апрѣля 1726 году,

Переводилъ *Косма Хритуновъ.*

№ 113.

Протоколъ Верховнаго тайнаго совѣта.

25 апрѣля 1726 г.

1726 году апрѣля въ 25 день Ея Императорское Величество указали рекрутскую щотную канцелярию, которая подъ вѣдѣніемъ генерала маеора Ушакова, разобрать, и обрѣтающияся въ той канцеляріи дѣла и канцелярскихъ и протчихъ служителей отослать въ военную колегию, и о томъ въ Сенатъ и въ ту колегию послать указы.

Подлинный подписали: *Карлъ Фридрихъ. Александръ Меншиковъ. Генералъ-адмиралъ графъ Апракенъ. Канцлеръ графъ Головкинъ. Графъ Петръ Толстой. Князь Дмитрей Голицынъ. Андрей Остерманъ. Василей Степановъ.*

Подписанъ въ 6 день маія 1726 г.

№ 114.

Указъ Верховнаго тайнаго совѣта.

25 апрѣля 1726 г.

Божіею милостію Мы Екатерина Императрица и прочая...

Нашей адмиралтейской коллегіи.

Сего апрѣля 25-го дня указали Мы по поданному извѣстію здѣсь шведского полномочнаго посла барона Цедеръ-Гіельма служителя его Березина для перевозу отсюда въ Швецію моремъ оставшихъ онаго посла вещей, которыя въ томъ извѣстіи означены, дать изъ адмиралтейства пристойное морское судно съ потребными къ тому служители. И повелѣваемъ Нашей адмиралтейской коллегіи учинить о томъ по сему Нашему указу, а какія вещи въ помянутомъ извѣстіи показаны, со оного при семъ прилагается копія. Данъ въ Нашемъ Верховномъ тайномъ совѣтѣ апрѣля 25-го дня 1726 году.

№ 115.

Указъ Верховнаго тайнаго совѣта.

25 апрѣля 1726 г.

Божіею милостію Мы Екатерина Императрица и прочая...

Нашей коллегіи иностранныхъ дѣлъ.

Сего апрѣля 22-го дня указали Мы по прошенію дѣйствительнаго статскаго совѣтника Василія Степанова, о выдачѣ недоданнаго ему жалованья на прошлые 1721, 1722, 1723, 1724 годы по триста рублевъ на годъ, которымъ жалованьемъ до опредѣленія штата въ прошломъ 1720-мъ году пожалованъ онъ къ прежнему въ прибавку отъ самого блаженныя и вѣчно достойныя памяти Его Императорскаго Величества, а на тѣ годы не давано было за неокончаніемъ штата, а въ 1725-мъ году въ штатѣ положено ему давать по тысячѣ по триста рублевъ на годъ, то недоданное ему дѣйствительному статскому совѣтнику на вышеозначенные годы жалованье по триста рублевъ на годъ выдать товарами изъ коллегіи иностранныхъ дѣлъ изо взятыхъ за доимку на тѣ прошлые годы. И повелѣваемъ нашей коллегіи иностранныхъ дѣлъ учинить о томъ по сему Нашему указу. Данъ въ Нашемъ Верховномъ тайномъ совѣтѣ, апрѣля 25-го дня 1726 году.

№ 116.

Журналъ Верховнаго тайнаго совѣта.

27-го апрѣля 1726 г.

1726 г. Апрѣля 27-го дня были въ Верховномъ тайномъ совѣтѣ генералъ-фелдмаршалъ свѣтлѣйшій князь Меншиковъ, генералъ-адмиралъ графъ Апраксинъ, канцлеръ графъ Головкинъ, вице-канцлеръ баронъ Остерманъ, а его королевское высочество и дѣйствительные тайные совѣтники, графъ Петръ Толстой и князь Димитрій Голицынъ не были.

И слушано.

Допошеніе изъ Кіева генерала и генерала губернатора князя Трубецкаго отъ « » апрѣля о корреспондентѣ Крымскомъ, который требуетъ присылки разныхъ мѣховъ и соболей и полученныя отъ него разныя вѣдомости.

*

Притомъ имѣли разсужденіе, по реляціи дѣйствительнаго тайнаго совѣтника князя Долгорукаго, изъ Варшавы отъ 17-го марта, № 14, о ушедшихъ изъ Крыму въ Польшу двухъ особахъ фамиліи Ширимбей (Ширинъ-бей), которые изъ пограничнаго мѣстечка съ турки Ягурлика, повезены къ гетману полному коронному Ревускому (Ржевусскому), и нынѣ, безъ сумнѣнія, оные еще въ Польшѣ обрѣтаются. И положено, чтобъ кого къ нимъ Ширимбеямъ послать и объявить имъ, что ежели ихъ въ Польшѣ держать не станутъ, или паипаче еще и выдать въ турскую сторону похотятъ, то-бъ они поили въ Россію подъ протекцію Ея Императорскаго Величества, гдѣ они пребываніе имѣть будутъ безъ всякой опасности.

И о семъ послать указъ въ Варшаву къ министру Россійскому.

Потомъ читаны доношенія генерала лейтенанта Матюшкина изъ Астрахани отъ 17-го марта и 5 апрѣля, а именно, три подъ № 17, 22 и 23 съ приложеніями, которыя для примѣты подчерчены были карандашемъ, и что оный между инымъ требуетъ о присылкѣ въ Гилянь инженера.

И генералъ фелдмаршалъ свѣтлѣйшій князь Меншиковъ объявилъ, что по прежней резолюціи инженеръ одинъ, котораго имя въ помянутыхъ доношеніяхъ упомянается, туда уже отправленъ.

Золотыя вещи, которыя заложены въ крѣпости Святаго Креста отъ турскихъ владѣльцовъ за отгонныхъ лошадей и привезены въ Астрахань, опредѣлили взять сюда и о томъ послать къ генералу лейтенанту Матюшкину указъ.

Сіе доношеніе у оберъ-секретаря Маслова.

Напослѣди чтены доношенія генерала фелдмаршала князя Голицына, въ Верховный тайный совѣтъ присланныя, въ которыхъ между инымъ писано о жалобахъ съ турской стороны во обидахъ на донскихъ казаковъ, съ чѣмъ присланъ отъ Азовскаго паши листъ.

И о семъ опредѣлили послать изъ иностранной коллегіи къ Воронежскому губернатору указъ, чтобъ онъ о томъ велѣлъ опредѣленной коммиссіи разслѣдованіе и справедливость учинить.

№ 117.

Журналъ Верховнаго тайнаго совѣта.

27 апрѣля 1726 г.

1726 г. апрѣля въ 27-й день, въ Верховномъ тайномъ совѣтѣ въ собраніи были генералъ фелдмаршалъ свѣтлѣйшій князь Меншиковъ, генералъ-адмиралъ графъ Апраксинъ, канцлеръ графъ Головкинъ, дѣйствительный тайный совѣтникъ баронъ Остерманъ.

Во первыхъ слушаны дѣла внѣшнія.

Королевское высочество изволилъ присылать князь Ивана Долгорукаго, что сего дня въ Верховномъ тайномъ совѣтѣ въ собраніи быть не изволитъ.

Такожъ дѣйствительный тайный совѣтникъ графъ Толстой за болѣзнію не былъ.

Въ 11-мъ часу слушаны внутреннія дѣла.

1) Доношеніе генерала фельдмаршала князя Голицына, о Джантемирѣ и о прочихъ вѣстяхъ, которое получено сего мѣсяца 16 дня и притомъ экстрактъ, другое 19-го дня полученное о вѣдомостяхъ же съ Дону отъ капитана поручика Юрьева и листъ Азовскаго паши о жалобахъ въ отгонѣ лошадей на калмыкъ донскихъ, повелѣно о жалобахъ подтвердить въ коммиссію и для того все то отдать въ коллегію иностранныхъ дѣлъ.

Отдано оберъ-секретарю Юрьеву 29-го дня апрѣля.

Егожъ князя Голицына два доношенія, полученныя въ тѣхъ же вышеписанныхъ числѣхъ, о разбитіи калмыцкаго владѣльца Лекбѣя, притомъ же слушано доношеніе военной коллегіи о калмыцкихъ же неспокойствахъ и мнѣніе той коллегіи, чтобъ губернатору Волынскому прежде отъѣзду въ Питербургъ ѣхать къ генералу-фельдмаршалу князю Голицыну.

По тѣмъ доношеніямъ повелѣно послать къ Волынскому указъ, чтобъ онъ прежде заѣхалъ къ нему князю Голицыну и о состояніи калмыцкихъ дѣлъ о всѣхъ имѣющихъ у себя указѣхъ и о вѣдомостяхъ ему объявилъ и переводчиковъ и толмачей съ собою отвезъ.

А къ нему князю Голицыну послать указъ же, чтобъ

онъ по тѣмъ обстоятельствамъ въ калмыцкихъ дѣлѣхъ смотрѣніе имѣлъ и о примиреніи стараться маіору Беклемишеву.

3) Слушано доношеніе военной же коллегіи о прибавкѣ яицкимъ казакамъ жалованья противъ донскихъ казаковъ, разсудили давать имъ жалованье прежнее.

Потомъ донесено было о дѣлѣ Лейбанковѣ графинею Шереметевою, токмо не слушано.

4) При выходѣ докладывано о требованіи Мошкова денегъ за бархатъ; приказали отдать изъ Сената.

5) По словесному прошенію Муравьева взять изъ Сената для разсмотрѣнія выписку.

№ 118.

Протоколъ Верховнаго тайнаго совѣта.

27 апрѣля 1726 г.

1726 году апрѣля въ 27 день въ Верховномъ тайномъ совѣтѣ слушаны два доношенія генерала фельтмаршала и кавалера князя Голицына, полученные сего мѣсяца 16-го да 19 чиселъ, о калмыцкихъ неспокойствахъ и о разбитіи Досангова зятя, владѣлца Лекбея и что онъ генералъ-фельтмаршалъ о губернаторѣ Волынскомъ извѣстия не имѣетъ, и по прежнимъ указомъ переводчиковъ отъ него же Волынского къ нему не прислано; при томъ слушано доношение военной коллегіи о тѣхъ же калмыцкихъ неспокойствахъ и той коллегіи мнѣние чтобъ повелено было губернатору Волынскому до отъѣзду, въ Санктпитербурхъ для найлутчаго о произшедшихъ между калмыцкими владѣлцы ссорахъ объявления, и какимъ бы образомъ можно ихъ въ согласие привесть усмотрения, быть на Царицынѣ, или гдѣ онъ генералъ фельтмаршалъ другое къ тому способное мѣсто назначитъ. И Ея Императорское Величество указала къ нему губернатору Волынскому послать указъ, чтобъ онъ прежде отъѣзду въ Санктпетербурхъ заѣхалъ къ нему генералу фельдмаршалу, и о вышеозначенныхъ произшедшихъ между калмыцкими владѣлцы ссорахъ, и всѣхъ ихъ дѣлѣхъ учинилъ о всемъ обстоятельное извѣстие, и оное у него генерала фельтмаршала оставилъ; а потребныхъ переводчиковъ и толмачей къ нему генералу фельдмаршалу по полученіи сего отправилъ безвсякого замедления. А къ нему генералу фельдмаршалу князю Голицыну о томъ писать же,

и послать указъ, чтобъ онъ въ отсутствіи ево Волынскаго въ калмыцкихъ дѣлахъ смотрѣніе поручилъ, и о примиреніи ихъ старание имѣть велѣлъ, маеору Беклемишеву, которой къ тѣмъ калмыцкимъ дѣламъ опредѣленъ.

Подлинный подписали: *Карлъ Фридрихъ. Александръ Меншиковъ. Генералъ адмиралъ графъ Апраксинъ. Канцлеръ графъ Головкинъ. Князь Дмитрій Голицынъ. Андрей. Остерманъ. Василей Степановъ.*

Подписанъ въ 29 день 1726 году.

ПРИЛОЖЕНІЯ.

I.

Доношеніе въ Верховной тайной совѣтъ.

Сего марта въ разныхъ числѣхъ репортовали меня генералъ лейтенантъ фонъ-деръ-Ропшъ и отъ войска Донскаго что прошедшаго февраля 18 числа партіи Калмыцкаго ханства намѣстника Черенъ-Дондука калмыцкие жъ владѣлцы Дондукъ-Омбо-Бакшурга и Донжинъ Доржи-Бату собрався съ войски и въ помочъ брали къ тому войска отъ улусовъ вдовы Гундулековской жены Дашн-Бирюнъ (которая кочевала зъ Дасангомъ и переправилась Донъ къ Царицыну), напавъ между Чирскою и Пятиизбинскою станицами на улусъ Досангова зятя Лекбѣя Кошотова розбили и жену ево Лекбѣеву и дѣтей взяли, а онъ Лекбѣй спасся бѣгомъ токмо во ста человѣкъ. О которомъ розбитіи и о протчемъ калмыцкомъ обращеніи исъ полученныхъ писемъ, отъ помянутыхъ генерала лейтенанта и войска Донскаго и отъ моеора Бѣклемишева и отъ калмыцкихъ владѣльцовъ новокрещенного Петра Таишина и отъ четеря Таиши учиня экстрактъ при семъ моемъ покорномъ доношеніи для лутчего Верховному тайному совѣту усмотренія посылаю. И занеимѣніемъ отъ губернатора Волынскаго извѣстия, и гдѣ онъ обрѣтаетца и за неприсылкою отъ него переводчика, какъ прошедшаго февраля 4 и 24 чиселъ сего 1726 году доносилъ въ кабинетъ Ея Императорскаго Величества и въ Сенатъ и выностранную и въ военную колегіи, опасенъ чтобъ та ихъ междуусобная калмыцкая ссора не причлась комнѣ. А хотябъ получа извѣстие о розбитіи вышеписаннаго калмыцкого владѣльца Лекбѣя для подлинного извѣстія о вннѣ розбитія до намѣстника Черендондука и допротчихъ и чтобъ тѣ ихъ ссоры прекратить (и въ какомъ обращеніи нынѣ состоятъ, о которыхъ хотя моеоръ Бѣклемишевъ и писалъ за истинну принять немогу) послать некого и не

токмо послать, но и присылаемыхъ писемъ егда случались отъ четеря Таіши перевесть и посланцы въ розговорахъ съ ними за не имѣнемъ при мнѣ переводчика съ нуждою. Того ради Верховного тайного совѣту покорно прошу о прибытіи губернатора Волынскаго по близости къ улусамъ калмыцкимъ и о присылкѣ комнѣ по посланному къ нему Волынскому указу переводчика повелѣть подтвердить и меня определить указомъ, дабы по прибытіи сво могли ссоры ихъ какъ возможность допустить прекратить и привести въ согласие, а нынѣ хотябъ книмъ владельцомъ кого и послать не видавши ихъ и не взявъ изъ нихъ словъ силы ссоръ ихъ успокоить надежды не имѣю, а буду трудитца въ будущее лѣто и по прибытіи Волынского, ежели по близости будутъ кочевать; а таковъ же экстрактъ во извѣстіе выностранную и въ военную колегію посланы.

Князь Михайла Галицынъ.

№ 287. Марта 23 дня
1726 году.

II.

Экстрактъ изъ полученныхъ писемъ отъ нижеписанныхъ персонъ сего 1726 году марта въ разныхъ числахъ:

Февраля отъ 16 дня сего 726 году въ письме отъ опредѣленного при калмыцкихъ дѣлахъ масора Бѣклемишева изъ Астрахани:

Что губернаторъ Волынской изъ Саратова прошлого 725 году ноября 20 дня поехалъ въ Казань, а где нынѣ обретаетца вѣдомости не имѣетъ, а калмыцкого-де ханства намѣстника Черендундуковы улусы и протчихъ владельцовъ, которые съ Черендундукомъ одной партіи кочуютъ по нагорной стороне отъ Черного яру и до Кумы, а сами владелцы съ войски покран своихъ улусовъ вурочище Мочаги, ниже Астрахани по нагорной стороне, подле моря. А по отшествіи де Черендундука и протчихъ владелцовъ и калмыкъ отъ Дмитриевска въ 725 году отправлены были для смотренія астраханские дворяне Данила Тамбѣевъ, Яковъ Епанчинъ, Давыдъ Воронинъ, а онъ обретаетца при Астрахани, а какие де ведомости онъ получилъ и какие имелъ разговоры будучи въ калмыцкихъ улусехъ приобщилъ экстрактъ.

А въ экстракте писано.

Сего де 1726 году февраля 2 дня получено имъ Беклемишевымъ письмо въ Астрахане отъ калмыцкого владѣльца Дасанга (чрезъ при-

славнаго ево Телѣя), чтобъ ево съ братьями помиря въ дружелюбие привелъ.

Того же де февраля 3 дня ему масору Бекленишеву въ Астрахани калмыченинъ Олдоксонъ доносилъ.

Хъ калмыцкимъ де владелцомъ приѣзжаютъ непрестанно отъ Бахтыгирѣя-Дели-Салтана посланцы, чрезъ которыхъ приказываетъ, чтобъ они собравъ войско приѣзжали къ нему и взяли этсанъ и эпбулукъ (которые отъ нихъ во время начатия ихъ ссоры ушли на Кубань); да чрезъ оныхъ между посланцовъ приказываетъ онъ Бактыгирѣй и намѣстнику ханства калмыцкого Черендондуку и къ Дондукъ Даше (Чандержапову) и къ прочимъ владѣльцомъ, что ежели Дасангъ съ ними ссору не прекратитъ добровольно, то онъ собравъ свое войско съ Черендундукомъ и Дондукъ Дашею и протчими соединясь ево воевать будутъ и чтобъ въ томъ на него были надежны.

Приѣхалъ де хъ калмыкамъ ханъ Таншинъ сынъ Лоузангъ Шопонъ, а сказываетъ де что онъ нинмъ бежалъ отъ брата своего и обнемъ де имѣютъ калмыки подозрение и признаваютъ ево за шпиона.

Калмыцкие де владелцы, какъ Черендондукъ, такъ и Доржиназаровъ и протчие намерены летовать на нагорной стороне и между темъ времянемъ намерены взять вышеозначенныхъ этсанъ и эпбулукъ и съ Дасангомъ ссору прекратить, а ежели съ ними Дасангъ доброволно не помиритца, то, съ Бактыгирѣемъ соединясь, ево воевать будутъ. Такожъ будучи на нагорной стороне отъ ханъ Таншн и отъ каракалпакъ опасение иметь небудутъ; токмо де ханша Дарма-бала и Шакуръ-лама во оной ихъ совѣтъ не вступаютъ и на нагорной стороне летовать не хотятъ, а хотятъ переправлятца на луговую сторону и ныне де калмыцкие владелцы близъ Кумы реки съ воискомъ по кран своихъ улусовъ для охранения.

А февраля жъ де 4 дня онъ же Олдоксонъ доносилъ: ныне де получилъ ведомость о Бактыгирѣе салтане, что онъ съ Кубану съ Крымскимъ Жантемиремъ бежалъ съ малыми людьми, а куды не знаютъ и для подлинного уверения послали владелцы къ нему Бактыгирѣю посланца зайсанга Хулухачина сына и Башку и приказывали де, что можетъ ли онъ имъ вышеозначенныхъ татаръ отдать и можетъ ли ежели Дасангъ добровольно сними не помиритца ево воевать; и ежели онъ ихъ обнадежитъ, то де оне Волгу не переправятца и будутъ летовать на нагорной стороне и выше означенного посланца намерены ждать на нагорной стороне и по ево вѣдомостямъ намерены учинить.

О вышеозначенномъ де Жантемире турецкой салтанъ уведавъ, что

онъ ушелъ изъ Крыму розослалъ указы обещая великое жалованье кто его поймаетъ и будущей де въ Кабарде салтанъ, крымского хана сынъ, Жантемирева сына одного убилъ, а другова поймавъ отослалъ къ турецкому салтану и Бахтыгирѣю совѣтовалъ, чтобъ просить войско россіанъ и тѣмбы крымцовъ воевать.

И Бактыгирѣй де ему сказалъ, что у россіанъ войска просить не возможно, а хочетъ онъ войска просить у калмыкъ.

А февраля къ де 11 дня видѣлся онъ Беклемишевъ съ калмыцкимъ Шакуромъ-ламою (у соляныхъ озеръ на нагорной стороне ниже Астрахани, которой первая персона изъ духовныхъ и во отсутствіи намѣстника ханского Черендундука все улусы ему приказаны) и по разговорамъ спрашивалъ ево Шакуръ-ламу секретно о вышеписанномъ Жантемире какие у нихъ ведомости имѣютца? Шакуръ-лама сказалъ: слышно де что Жантемиръ здвемя сыновьями забунтовалъ въ Крыму и бежалъ на Кубань и турецкой де салтанъ разослалъ о поимкѣ ево указы, обещая награждение, и будущей де въ Кабарде салтанъ, крымского хана сынъ, одного Жантемирева сына убилъ, а другова поймавъ послалъ къ турецкому салтану, а онъ Жантемиръ нынѣ у Бактыгирѣя и подговариваетъ, чтобъ онъ собравъ свое войско пошелъ войною на крымцовъ и крымской де ханъ приказываетъ къ Бахтыгирѣю, чтобъ онъ былъ по прежнему на Кубане въ подданствѣ турецкаго салтана и Жантемиря бъ уговаривалъ, чтобъ онъ не опасаясь ѣхалъ по прежнему въ Крымъ, а Бактыгирѣя де обѣщаютъ учинить на Кубане калгою.

И онъ Беклемишевъ спрашивалъ ево гдѣ нынѣ Бактыгирѣй и Жантемирь и имѣетъ ли Бактыгирѣй силу чтобъ крымцовъ воевать.

Шакуръ-де-лама сказалъ: Бактыгирѣй салтанъ былъ на Кубане въ великой силѣ, а нынѣ имѣютъ калмыки обнемъ ведомость, что онъ и Жантемиръ ушли съ малыми людми съ Кубани, опасаясь приходу турецкихъ войскъ, а где обретаютца того не знаютъ.

И Беклемишевъ говорилъ, что ежели Бактыгирѣй подлинно ушелъ и вне силы обретаетца, тобъ калмыцкие владѣлцы своими войски ему не помогали.

Начто де Шакуръ-лама сказалъ что до опого калмыцкихъ владелцовъ допускать небудетъ.

Онъ же-де Шакуръ-лама сказывалъ: прошлого-де году весенѣе время приходили на калмыкъ войною каракалпакъ десять тысячъ человѣкъ и напали на улусъ Доржина сына и несколько кибитокъ и скота взяли и взявъ возвратились и калмыцкие-де владелцы собрався угнали ихъ и былъ бой и каракалпаки принуждены сѣсть *въ осаду*

и калмыцкие-де владелцы привезши пушки свои по нихъ стреляли чего де для каракалпаки принуждены мириться, и дали калмыкомъ аманатовъ знатныхъ людей тринадцать человѣкъ съ ихъ служители и взятой полонъ и скотъ калмыцкой отдали и каракалпаки-де сказываютъ что побито ихъ тысеча человѣкъ, а по исчислению де калмыцкому больше.

И онъ Беклемишевъ спрашивалъ ево съ какимъ договоромъ аманатъ взяли и будутъ ли ихъ переменять.

И Шакуръ-лама сказалъ съ такимъ-де договоромъ взяли, чтобъ имъ на калмыкъ воиною не ходить, а аманатъ переменить такого договору не было.

И Беклемишевъ спрашивалъ: слышалъ-де онъ что ханъ Таишинъ сынъ Лоузангъ Шопонъ приехалъ къ нимъ калмыкомъ для чего и какъ ево содержатъ и въ сколкихъ человѣкахъ приехалъ.

Шакуръ-де-лама сказалъ: братъ-де ево болшей другой жены сынъ собравъ войско хотелъ ево воевать отчего убоясь книмъ и прибежалъ и ныне-де ево по должности сродническои въ чести содержатъ, а съ нимъ-де осемъ человѣкъ приехали.

Онъ же Шакуръ-лама говорилъ: намерены-де калмыцкие владелцы реку Волгу на луговую сторону переправитца, толко-де опасаютца каракалпакъ, а россійскими де войски ихъ неохраняютъ, а прежде де сего для охранения калмыкъ было войско съ Дмитриемъ Бахметевымъ у нихъ и изъ городовъ-де по писмамъ Бахметева войско и въ прибавокъ къ нему присылывали, а ныне-де онъ лама посылалъ къ астраханскому губернатору фонъ-Менгдину, чтобъ далъ имъ пушекъ и ружья и въ томъ де имъ губернаторъ отказалъ, отговариваясь что онъ неимѣетъ и бутто у него что бъ калмыкамъ пушекъ давать указу нетъ; а калмыки де надѣютца что впредбудущую весну каракалпаки будутъ на нихъ воиною, для того что пришли здамами на Энбу, растояниемъ отъ Гурьева яицкого городка вдвудницахъ, а всехъ-де каракалпакъ будетъ тысячь съ тридцать;

И Беклемишевъ говорилъ ему что въ Астрахани и въ протчихъ городехъ, чтобъ ихъ калмыкъ охранять указы есть, токмо-де какъ въ Астрахани, такъ и въ протчихъ городехъ ныне войска мало понеже отправлено противъ ребелизантовъ персидскихъ, а безъ войска пушекъ давать невозможно и чтобъ просили они Ея Императорского Величества заблаговремянно, чтобъ милостивымъ указомъ повелела ихъ кому охранять и откуда войска брать.

Оной же Шакуръ-лама сказывалъ, что Дасангъ прислалъ къ нимъ

посланца Эрендукъ-жана съ товарищи чтобъ Дарши-бала Черендундукъ и протчие владелцы прислали къ нему зайсанга Ямана и протчихъ знатныхъ, которымъ онъ договорясь миритца будетъ и потому отправляютъ вышеозначенного Ямана и протчихъ при немъ знатныхъ трехъ человѣкъ.

Во второмъ его къ маеора Беклемишева писме отъ 18 февраля-жъ:

Что того-жъ де февраля 17 дня доносилъ ему доброжелательной калмыченинъ Олдоксонъ: уведалъ-де онъ что получили калмыцкие владѣлцы извѣстие, а именно: Чандержановы дѣти Дондукъ Даши Донжинъ Доржибату что Дасангъ и ево партіи Даши (Бирюкъ) Бирюнь-Лѣкбей Дондукъ-Конноты отъ великихъ снеговъ и морозовъ скотъ поморили и выше означенные де владѣлцы кроме Дасанга и Петра Ташина Донъ ниже линіи переправились и оное де тамошние владѣлцы услыша собравъ свои войски восемъ тысячъ поѣхали ихъ къ себѣ забирать и по усмотренію ежели мочно и Дансанга воевать; и приказывалъ-де Дондукъ Омба къ Черендундуку чтобъ онъ со всемъ войскомъ весма кимъ поспешалъ и нынѣ де Черендундукъ боленъ, однако все войско посылаетъ. Да получили-жъ де они ведомость отъ Бактыгирѣя Дели Салтана, что онъ въ силе обретается и что бъ владѣлцы присылали войско и взяли бъ Этсанъ и Энбулуковъ ушедшихъ изъ улусовъ ихъ на Кубань въ 724 году, чего де для послали они войска две тысячи человѣкъ эркетеневъ, а камандиромъ де послали Яманова сына Балгана, а владѣлцы-де на луговую сторону переправлятца нехотятъ опасаясь каракалпакъ.

Да того жъ де февраля 18 дня получилъ онъ Бѣклемишевъ письмо отъ порутчика Луки Шахматова (которому велено быть при новокрещеномъ Петре Ташинѣ) писанное отъ 29 генваря изъ Чировъ, что нынѣ де Дасангъ Лекбѣй прикочевали сонными военными людми къ Донскимъ городкамъ Чирамъ и имѣютъ опасение отъ Бактыгирѣя Дели Салтана и отъ намѣстника ханства калмыцкого Черендондука и партіи ево; а Даши де Бирюнъ переправясь чрезъ Донъ на Волскую сторону и съ улусомъ кочуетъ по рѣкѣ Карповке, ниже линіи, а новокрещеной де Петръ Ташинъ съ Четеремъ Ташею кочуетъ еще по Сиверскому Донцу.

Да того жъ де февраля показанного 18 числа Черендондукова владенья (будучи въ Астрахани) зайсангъ Насунъ между разговорами ему сказывалъ: слышалъ-де онъ что Дасанговой партіи калмыцкие

владѣлцы Лекбѣй, Дондукъ, Конюты и выше писанная Даши-Бирунь (бывшая Гундулекова жена) ниже линіи Донъ реку переправились и хотятъ къ нимъ прикочевать и надѣетца онъ что оные владелцы съ улусами Дондукъ Омбиными съѣхались.

Въ письме воиска Донскаго отъ 21 дня февраля-жъ:

Что-де 20 числа писали книмъ воиску Верхнею и Нижнею (?) станицами станишной атаманъ и казаки, что-де тогожъ февраля 17 дня между Пятиизбянскою и Верхнею Чирскою станицами перелезли чрезъ донъ калмыцкого ханства намѣстникъ Черендондукъ съ воиски и билъ де на калмыцкие улусы Лекбѣя Мурзы; а оного де 21 числа Нижней Чирской станицы атаманъ и казаки прислали пойманного Лекбѣевыми калмыки отъ вышеписанныхъ воискъ калмыченина, которой преднимъ сказалъ, что-де калмыцкой намѣстникъ Черендондукъ послалъ отъ себя калмыцкое воиско съ мурзами Дондукъ-Омбо и протчихъ на Дасанга и Лекбѣя мурзъ.

Въ письме генерала лейтенанта фонъ де-Роппа отъ 25 февраля-жъ:

Посланъ де былъ отнего для розведованія ундеръ-афицеръ въ Верхние и Нижние Чиры и Пятiизбы, которой по возврате объявилъ, что между показанными городками Чирами и Пяти Избами лежащими на той стороне Дону, за линиею хъ Кубанской стени кочеванне съ улусами имѣлъ владелецъ Лекбѣй и 18 того же февраля напали на него съ воиски Дундукъ-Омба-Бакшурга и Донжи-Доржи-Бату, где въ помочь придавали воиски и вдова Даши Бирунь (которая переправясь Донъ кочуетъ за Царицынымъ въ дватцати верстахъ посю сторону Волги) и оного Лекбѣя и съ улусомъ разбили и мало что калмыкъ принемъ осталось и кочуютъ промежъ городковъ Голубыхъ и Пяти-Избъ. А Черендондукъ-де съ воискомъ своимъ кочуетъ на сей стороне Волги и посю сторону Астрахани въ трiтцати верстахъ на реке Кумѣ, а владелецъ де Дасангъ съ улусомъ своимъ ретировался послыша помянутое замешанне за усть Хаперъ къ Вешкамъ и Елани.

Въ писме отъ полковника и Царицынского коменданта Селивапова отъ 23 февраля же:

Известился де онъ отъ посланцовъ кнему калмыцкой владетельницы вдовы Даши-Бируни, которая кочуетъ отъ Царицына въ дватцати

верстахъ близъ Волги въ урочище Бобровомъ рынке, что-де она Дапи Бирунь съ намѣстникомъ Черендондукомъ помирилась, а калмыцкие де владѣлцы Дондукъ-Омбо и Бакшурга пошли съ воиски на улусы Дасанговы и отъ нѣе взяли несколко калмыкъ доброконныхъ и Лекбѣевъ улусъ розбили, а онъ де Лекбѣй ушелъ съ малыми людми.

Сего марта 19 дня въ полученныхъ писмахъ на россійскомъ языке отъ калмыцкихъ владелцовъ Петра Таишина и Четеря Таиши чрезъ посылного Острогожского полку подпрапорного казака, для подлиннаго известия объ разбитіи владѣлца Лекбѣя, объявлено, а имянно:

Что де вдова Дапи Бирунь не восхотя съ ними кочевать и съ улусы переправясь Донъ и дала знать намѣстнику Черендондуку и что бъ-де съ воиски къ ней пришли. И собрався де Дундукъ Омбо, Бату, Бакшурга, Допжинъ, Доржи съ войскомъ къ ней прибыли и согласясь съ нею ударили на Лекбѣя и отбили весь его улусъ и жену ево съ дѣтми взяли, а онъ де Лекбѣй воста человѣкахъ ныне въ городке Иловле, а Дасангъ-де на сей стороне Дону противъ устья Медведицы. Да уведомился де Петръ Таишинъ, что де ханской наместникъ Чередондукъ Донду-Омбо, Доржи, Дармабала съ Бахтыгирѣемъ живутъ въ дружествѣ и что де прибылъ книмъ ханъ Таишинъ сынъ Лоузанъ Шапонъ въ семи человѣкахъ.

Подлинный подписалъ: *Князь Голицынъ.*

Марта 23 дня 1726 году.

III.

ДОНОШЕНІЕ

въ Верховный тайный совѣтъ.

Сего марта 23 дня Верховному тайному совѣту доносилъ о калмыцкихъ между собою ссорахъ, отъ которыхъ для подлиннаго извѣстия велено генералу лейтенанту фонъ-деръ-Роппу послать до разбитого владѣльца Лекбѣя оборъ-афицера и подлинно о вине розбития ево взять изъ словъ ево силу. И отнего генерала-лейтенанта посыланъ былъ капитанъ Ушаковъ, а что доездомъ показалъ, при семъ покорномъ доношеніи для лутшаго Верховному тайному совѣту усмотрения прилагаю экстрактъ; а что во оиомъ доезде капитана Ушакова показано якобы ушедшихъ улусу ево Лекбѣева во время розбития ево въ донские казачьи станицы въ Верхние и Нижние Чиры и въ Пятизбинскую изъ

тѣхъ станицъ въ хуторы калмыкъ казаки неотдаютъ, велѣлъ послать тогожъ капитана Ушакова и отыскавъ возвратить. А ежели донские казаки за упрямствомъ своимъ не отдадутъ и затѣмъ репортовать; почему объ отдаче буду писать до войсковова атамана Лопатина, а буде де и отнего Лопатина возвращено небудетъ, буду доносить Верховному тайному совѣту. А пожеланию ево Лекбѣеву въ линію пронустить приказалъ.

Князь Михайла Галицынъ.

Марта 29 дня 1726 году.

IV.

Экстрактъ изъ допзду капитану Ушакова, который посыланъ былъ для подлинного развѣдыванія до розбитого калмыцкого владѣлца Лекбѣя калмыцкимъ же владѣлцомъ Дондукъ Омбою съ протчими.

Что де по вопросамъ ево капитана Ушакова калмыцкой владѣлецъ Лекбѣй объявилъ якобы зъ губернаторомъ Волынскимъ у Дасанга и у Петра Таншина и у него Лекбѣя положено по согласию перебратца имъ съ улусами на Крымскую сторону за Донъ, для несогласія съ Черендондукомъ и съ протчими владѣльцы, и потому-де положенію за Донъ на Крымскую сторону они съ улусами и перебрались. И спустя де малое время присланы были къ нимъ изъ-за Волги отъ Черендондука и отъ протчихъ владѣльцовъ посланцы съ тѣмъ, чтобъ имъ быть съ ними въ согласіи и опасности отъ нихъ ни какой не имѣть; и стеми де ихъ послами и они отъ себя посланцовъ своихъ отправили съ темъ же, чтобъ между ими было доброе согласие и миръ; токмо-де послѣ техъ отправленныхъ посланцовъ спустя малое время Даши Бирунь своимъ улусомъ перебралась Донъ на Волскую сторону и опъ-де Лекбѣй поверя тѣмъ присланнымъ изъ за Волги посланцомъ и обнадеживанию ихъ миромъ и что Даши Бирунь перебралась Донъ, а паче-де что на Крымской сторонѣ кормы вытравлены, съ своимъ улусомъ безъ позволения перебрался на Волскую сторону. И помянутые-де Черендондукъ съ протчими владелцы удержавъ ихъ посланцовъ отправили съ войски съ шестью тысячи зъ Дондукъ Омбою и напали на сво улусъ незапно и взяли-де улусу ево зъ двѣ тысячи кибитокъ, съ людми и со всѣми пожитки и жену и дѣтей ево побрали, а что небито извѣстия не имѣетъ; а въ остаткѣ-де токмо калмыкъ человѣкъ съ триста, а во

время-де нападенія ихъ отъ улусу Даши Бирунь была ли имъ помочь не знаетъ, токмо де послѣ розбития спустя дней съ пять калмыки съ улусу Даши Бирунь пришедъ взяли кибитокъ зъ двадцать съ людьми и со всѣми ножитки. А отъ чего де она Даши Бирунъ отпихъ отъ кочевала знать не могутъ, понеже ей и улусу ея обидъ и налогу ни какихъ не было, а паче де улусъ ево Лекбѣевъ разбитъ, того для что въ приходъ ихъ Доидукъ Омбы съ протчими сталъ противитца и притомъ же онъ Лекбѣй объявилъ, что де во время розбитія ево колмыки съ улусу ево отъ страха вбѣжали въ козацкие станицы въ Верхине и Нижние Чиры и въ Пяти-избы и тѣхъ станицъ въ хуторы, а казаки де не отдаютъ отговариваяся якобы отъ войсковова атамана объ отдаче указу не имѣютъ и требуетъ-де чтобъ пропустить ево въ линию.

Князь Михайла Галицынъ.

Марта 29 дня 1726 году.

V.

ДОНОШЕНІЕ

въ Верховной тайной совѣтъ.

Сего марта 5 дня Верховному тайному совѣту на полученной Ея Императорского Величества состоявшейся въ Верховномъ тайномъ совѣтѣ 21 февраля указъ, которымъ повелѣно капитану лейтенанту Юрьеву быть въ Санктъ-Петербурхъ, а врученную ему компсию о Бактыгирѣе и Жантемире оставить, а для того дѣла мнѣ въ транжаментъ послать отъ себя подполковника Ивана Михѣева сына Квашнинъ-Самарина, чрезъ нарочно присланнаго курнера Стромилова доносилъ, что какъ я извѣстенъ былъ оной подполковникъ Квашнинъ-Самаринъ болѣнъ. И ежели по отвѣтствию отъ генерала-криксъ-камисара Чернышева оной подполковникъ заподлинно болѣнъ, намѣренъ былъ послать того жъ Воронежского гварнизона подполковника Сомова, а сего жъ марта 11 дня вышеписанной подполковникъ Квашнинъ-Самаринъ хотя и не получа отъ болѣзни своей существенной свободы мнѣ явился, и по вышеописанному Ея Императорского Величества указу состоявшемуся въ Верховномъ тайномъ совѣтѣ въ транжаментъ отправленъ 17 дня сего жъ марта. И приказалъ чинить какъ о принятіи у капитана лейтенанта Юрьева данной ему Юрьеву инструкцыи и присланныхъ указовъ, такъ и во всемъ поступать по данной капитану лейтенанту Юрь-

еву инструкціи, а особливо противъ посланного къ генералу-лейтенанту Матюшкину послѣдняго указу, о которомъ въ вышеписанномъ ко мнѣ Ея Императорского Величества указе имянно изображено, съ котораго указу за рукою своею ему подполковнику Квашнину-Самарину далъ копию Да для посылокъ и протчихъ нужныхъ росходовъ дано ему подполковнику Квашнину-Самарину изъ канцеляріи моей сто рублевъ, изъ опредѣленныхъ на канцелярские росходы, и что впредь отъ него подполковника Квашнина-Самарина получу во извѣстіе доносить буду; а какіе о Бактыгирѣе и Джантемире отъ войска Донскаго имѣю извѣстіи присемъ моемъ покорномъ доношеніи, для усмотренія Верховному тайному совѣту, посылаю экстрактъ.

Князь Михайла Галицынъ.

Марта 23 дня 1726 году.
Острогожскъ.

VI.

Экстрактъ изъ полученныхъ писемъ отъ войска Донскаго и приобщенныхъ при томъ допросныхъ речей отразныхъ мьсяцовъ и чисель сего 1726 году.

Въ писме отъ 26 февраля писали-де къ нимъ войску въ Черкаской зъ Дону Нижней Михайловской станицы атаманъ и казаки что де въ прошломъ 725 году декабря 3 дня, той же станицы казаки Давыдъ Васильевъ съ товарищи двенатцать человѣкъ, съ ведома ихъ атамановъ и казаковъ пошли на нагайскую сторону въ степь для звѣриной ловли, а вышеписанного-де февраля 23 дня оныхъ помянутыхъ казаковъ одиннатцать человѣкъ привезъ съ Кубани чрезъ Азовъ, отъ кубанского владѣлца Селигирѣя салтана, кубанской Маметь-Ага, которые де казаки предъ войскомъ сказали, что-де будучи въ степи по речке Маныче вурочище противъ Новой соли, для звѣриной ловли, тогда-де на нихъ напали Этсанской салтанъ Маметъ мурза съ воински которые шли вдогонь шляхомъ за волскими калмыки, которые у нихъ конские табуны отогнали, и ихъ козаковъ осадя полонили, а одного товарища ихъ Гаврилу Прокофьева убили, а ихъ подъ корауломъ на Кубань въ улусы свои отослали; и какъ-де ихъ известно учинилось кубанскому Салигирѣю салтану, тогда-де по приказу его пріѣхавъ крымской мурза и всѣхъ ихъ одиннатцать человѣкъ, тако же лошадей ихъ и ружье и багажъ собравъ, къ нему Салигирѣю салтану привезъ,

а онъ де салтанъ въ Черкаской съ вышеписаннымъ Маметъ-Агою послалъ и оной де присланной Маметъ-Ага, будучи въ Черкаску, словесно имъ войску объявилъ, что де Бактыгирѣй и крымской Джань-Темиръ отъ помянутого Салгирѣя салтана съ Кубани бежали въ горы въ абазы и хотя де Салгирѣй салтанъ, чтобъ ихъ поймать и присланъ, токмо-де съ Кубанской стороны чрезъ великия горы и леса никакими меры пройтить невозможно, а по весне на оныхъ абазинскихъ черкесъ и Бактыгирѣя пойдуть войною отъ Чернаго моря турское пехотное войско: такожъ и онъ Салгирѣй салтанъ съ крымскою и кубанскою ордою следовать будетъ-же.

Во второмъ письме отъ 4 сего марта: Въ прошломъ де 724 году базовый татаринъ Сары мурза (которой въ томъ же году исъ подъ Крыму лошади и скотъ отогналъ и по указу отосланъ былъ подъ конвоемъ въ трапжаментъ къ брегадиру и оборъ-каменданту Штоку, а отъ него отданъ камисарамъ Тевяшову и Ларіонову и освобожденъ на росписку), подговоря съ собою базовыхъ татаръ трехъ человѣкъ, оставя женъ и детей, въ турскую сторону въ Азовъ, взявъ у нихъ войскового атамана и у казаковъ и у юртовыхъ калмыкъ со сто лошадей бѣжали, которыхъ-де тогда юртовые калмыки близъ Лютика было и догнали, токмо де азовские бешлеи ихъ охраняли, а изъ Лютинской крепости исъ пушекъ по нихъ палили и подъ калмыками де восемъ лошадей убили, о чемъ-де они во время камисіи пространно доносить будутъ. А сего де марта 2 дня изъ оныхъ вышеписанныхъ ушедшихъ татаръ одинъ по прежнему изъ Азова перебѣжалъ и въ войсковой канцеляріи въ допросе показалъ.

Какъ де они въ 724 году бѣжали съ юртовыми татары съ Сары мурзою съ товарищи въ Азовъ, тогда-де онъ изъ Азова пошолъ и жилъ на Кубане въ ауле салтанъ Наврузъ-Улу. И въ прошломъ-де 725 году въ осени оттуль пришелъ и жилъ въ Азове при брате своемъ, которой служитъ въ бѣшлѣяхъ: и прошедшаго-де февраля въ 27 день умыселя паки въ Черкаскъ бѣжалъ, а очемъ известенъ сказалъ: нынѣшней-де зимы въ Азовъ къ азовскому Мустафе паше приѣзжали горские кумыки, конхъ воюютъ россійские войски, именно андреевские, тарковские и протчие и просили въ помочь турское войско, на что-де паша имъ ответствовалъ, когда де ему будетъ отъ салтана турецкого о томъ указъ, тогда де онъ потому и поступать будетъ и съ войски къ вышеписаннымъ кумыкомъ пойдетъ, а намѣсто-де ево присланъ

будетъ другой Муртаза паша, да съ нимъ Муртазою пашею будутъ четыре паши съ воиски для строенія Азовской, Петровской и Лютинской крепостей, очемъ-де отъ салтана и указъ въ Азовъ къ азовскимъ обывателемъ, чтобъ провіантъ готовили, присланъ. На Кубане-де кубанскіе татары и въ Крыму крымскіе обыватели между собою вне согласіи, а кубанскою-де ордою нынѣ владѣетъ Салгирѣй салтанъ, которой ныне живетъ въ татарскихъ улусехъ Наврузъ-улу, при которомъ де три салтана и съ тысячу крымскихъ войскъ. Того ради чтобъ Бактыгирѣя поимать и убить и кубанскихъ татаръ чтобъ въ согласіи жили смирять, которые-де крымскіе воиски кубанцамъ вовзятье скота насилие чинятъ; такожъ и съ каждой кибитки себе денегъ по три рубли собрали, отъ чего многіе улусы къ Азову нынѣ пришли и кочуютъ при Азовѣ, изъ которыхъ-де взялъ къ себѣ въ подданство стопятдесятъ кибитокъ крымской Шагингирей салтанъ и хочетъ весть съ собою въ Крымъ въ скорыхъ числехъ; чего-де ради напередъ и кошъ свой отправилъ, а воиска припемъ толко зъ двести человѣкъ, а протчіе де коп при немъ были крымцы и запорожцы оставя въ Крымъ бѣжали еще въ осени, понеже-де въ Азовѣ правианту нетъ и весма голодно. А Бактыгирѣй-де съ Кубани отъ вышеписаннаго Салгирѣя салтана и крымскихъ войскъ бѣжалъ въ горы къ абазинскимъ черкесамъ, при которомъ-де слышно, что толко воиска черкесъ человѣкъ съ сорокъ, да татаръ узденей ево два человѣка, да съ нимъ же и крымской Джантемиръ-аджи и крымцовъ коп съ нимъ бѣжали зъ двести человѣкъ; яко бы къ нимъ пошли за волскихъ калмыкъ владѣнія Дондукъ Омбы пять сотъ человѣкъ, токмо де они къ нимъ недошли и стоятъ близъ Кубапу на речке Чои; да книмъ же пришло абазинскихъ черкесъ со сто человѣкъ, на которыхъ-де ходили воиною прошедшаго февраля въ четырнатцати знамяхъ азовскіе бѣшлеи и оныхъ калмыкъ и черкесъ не разбили, но съ уроиомъ сами отошли. А Кубанской-де татарской Валсенъ мурза съ своимъ владеніемъ въ шести стахъ кибитокъ намерепие имѣетъ бѣжать къ Волге и поддасца подпратекцию калмыцкого хана, понеже де обнемъ имѣетъ подозрѣніе Салгирѣй салтанъ, того ради якобы имѣетъ онъ склонность къ Бактыгирѣю.

Марта 23 дня 1726 году. *Князь Михайла Галицынъ.*

VII.

Ея Императорскому Величеству Самодержице Всероссійской Всеподданнѣйшее доношение изъ Военной колегіи.

1. Въ прошломъ 1725 году декабря 21 дня по Вашему Императорского Величества указу велено калмыцкие дѣла вѣдать генералу фелть-маршалу и кавалеру князю Голицыну, а губернатору Волынскому тѣмъ дѣламъ быть въ сво командѣ и о всемъ репортовать и представлять свои мнѣніи, а ему генералу фелть-маршалу управление въ тѣхъ дѣлахъ чинить смотря по тамошнему обращенію и по своему разсмотрѣнію.

2. А по Вашему же Императорского Величества указу сообщенному изъ кабинета Вашего Величества велено помянутому губернатору Волынскому для калмыцкихъ и другихъ тамошнихъ дѣлъ быть въ Санктъ-Питеръ-Бурхъ въ юнѣ мѣсяце сего 726 году.

3. А сего апрѣля 22 дня въ дополненіи въ военную колегію генерала фелть-маршала и ковалера князя Голицына объявлено: въ калмыцкихъ-де дѣлахъ будетъ онъ поступать усматривая къ найлутшей вашего Императорского Величества ползѣ, токмо за не прибытнемъ по близости изъ Казани губернатора Волынского и за неприсылкою отъ него переводчика и по нынѣ чего требуетъ случай вступить нѣкемъ и требуетъ онъ генералъ фелть-маршалъ о посылкѣ къ нему Волынскому дабы прибылъ въ Царицынъ не умѣдля (хотя онъ генералъ фелть-маршалъ къ нему и писалъ) подтвердительного указа и когда нужда позоветъ, чтобъ и онъ могъ къ нему Волынскому быть и по усмотрѣнію тѣ калмыцкие дѣла и между ими несогласіи по возможности приводить въ согласие, понеже невзявъ силы изъ словъ ихъ калмыцкихъ владѣлцовъ или посланцовъ ихъ таковыхъ лехкомысленныхъ въ согласие привести не возможно.

4. Того ради, хотя по вышеозначенному Вашего Императорского Величества указу повелѣно ему Волынскому быть въ Санктъ-Питеръ-Бурхъ, однако жъ по мнѣнію военной колегіи надлежитъ ему до отъѣзду въ Санктъ-Питеръ-Бурхъ, для найлучшаго о произшедшихъ между калмыцкими владѣлцы ссорахъ объявления и какимъ бы образомъ можно ихъ въ согласие привесть усмотрения, быть на Царицынъ

или гдѣ онъ генералъ фелть-маршалъ другое къ тому способное мѣсто назначитъ.

Къ подачю въ Верховномъ тайномъ совѣтѣ.

Подлинное подписали: *Князь Трубецкой. Алексѣй Волковъ. Оберъ Секретарь Петръ Ижоринъ. Секретарь Василей Козловъ. Канцелярист Харитонъ Бѣлявъ.*

Апрѣля 22 дня 1726 году.

№ 119.

Журналъ Верховнаго тайнаго совѣта.

29-го апрѣля 1726 г.

1726 г. апрѣля 29 дня были въ Верховномъ тайномъ совѣтѣ его королевское высочество и другія опредѣленныя во оном особы, кромѣ двухъ дѣйствительныхъ тайныхъ совѣтниковъ графа Толстого и князя Голицына, которые за болѣзнію не были.

Въ томъ собраніи слушано.

Въ началѣ реляція секретная чрезвычайнаго посланника графа Николая Головина изъ Стокгольма, отъ 15-го апрѣля, № 25, и съ приложенной копіи съ отвѣту отъ шведскаго двора, даннаго датскому секретарю, переводъ.

А его королевское высочество читалъ тотъ отвѣтъ на шведскомъ языкѣ.

Его королевское высочество тогда читать изволилъ промеморію шведскаго посланника барона Цедеръ-Крейца къ вице-канцлеру барону Остерману, присланную апрѣля 27 дня, и учиненныя на оную ремарки, о дѣлахъ его королевскаго высочества, съ которой промеморіи съ ремарками сего 29-го апрѣля послана въ Швецію къ графу Головину при рескриптѣ копія.

Докладывано о прошеніи, полученномъ изъ Швеціи, отъ 15-го апрѣля, изъ (отъ?) посланнаго туда изъ Эстляндіи для пріему архивовъ, коммиссаромъ, Адама Стакельберга, объ отпускѣ его оттуда для домашнихъ нуждъ въ Эстляндію.

И не разсуждено запотребно на то позволеніе дать, дабы въ такой щемѣнѣ въ принятіи архивовъ помѣшанія не приключилось.

Послѣ того читано.

Реляція резидента Алексѣя Бестужева ординарная изъ Копенгагена, отъ 9-го апрѣля, № 4.

Переводы съ меморіаловъ шведскаго полномочнаго посла барона Цедеръ-Гнельма, поданныхъ отъ него въ бытность здѣсь въ конференціи, марта 4, сего 1725 году (?) о разныхъ дѣлахъ, а именно, подъ буквами, A. B. C. D. E. F. G. H. I. K. L. и какая на тѣ меморіалы резолюція учинена, о томъ всемъ записанъ особливый протоколъ.

Сверхъ того приказано изъ иностранной коллегіи противъ меморіалу помянутаго шведскаго посла подъ литерою G, о салютаціи кораблей, писать въ указѣ въ Данію къ резиденту Бестужеву, чтобъ онъ тамо старался получить постановленный между Швеціею и Даніею трактатъ о той салютаціи буде есть печатной, или со онаго копію вѣрную досталъ и сюда прислалъ.

Послѣ слушанія оныхъ меморіаловъ генералъ фельдмаршалъ свѣтлѣйшій князь Меншиковъ объявилъ, что Ея Императорское Величество вчера изволила ему приказывать коллегіи иностранной подтвердить, чтобы камергеру Михаилу Бестужеву отпускъ къ польскому двору приготовить и немедленно его туда отпустить.

Напослѣдки подписаны отъ всѣхъ присутствующихъ слѣдующіе протоколы, состоявшіеся 25 апрѣля.

1) о резолюціи на пункты, поданные отъ генерала князя Долгорукого, при отъѣздѣ его отсюду въ Персію.

2) Ему же о послушномъ указѣ въ Казань къ губернатору.

3) Объ отпускѣ отсюду изъ С.-Петербурга въ Выборгъ тамошняго почтъ-мейстера Валлеріана, который здѣсь держался по причинѣ пропалой у Выборга почты.

№ 120.

Журналъ Верховнаго тайнаго совѣта.

29 апрѣля 1726 г.

1726 г. апрѣля въ 29-й день, въ собраніи были генералъ-адмиралъ графъ Апраксинъ, канцлеръ графъ Головкинъ. При томъ собраніи подалъ челобитную Эль-Мурза-Черкасской, о дачѣ ему опредѣленнаго жалованья, котораго на прошлой и на нынѣшній годъ за некрещеніе его ему не дано и о бытіи ему въ службѣ Ея Императорскаго Величества. Разсудили о томъ справиться, для чего удержано; велѣть ему то жалованье выдать, а его употребить генералу князю Долгорукому

по его разсмотрѣнію, а о вѣрѣ греческаго исповѣданія велѣть его наставлять астраханскому епископу и къ крещенію склонять.

Поданъ генерала лейтенента Миниха о канальной работѣ репортъ.

Дѣйствительный тайный совѣтникъ графъ Толстой прислалъ, что онъ за болѣзнію сего дня не будетъ.

Потомъ прибылъ генералъ фельдмаршалъ свѣтлѣйшій князь и представилъ о слушаніи дѣла о претензіи Лейбанка шведскаго, и донесено, что выписка о томъ готова и положена на столъ для докладу, и между тѣмъ зашло слово о внѣшнихъ дѣлахъ и слушаны реляціи.

Притомъ пришолъ дѣйствительный тайный совѣтникъ баронъ Остерманъ.

Слушаны краткая роспись, которая написана была для полученія о томъ полной резолюціи, и потомъ выписка о томъ дѣлѣ; разсудили на Пепбальскія маетности, кромѣ Дубинки и Рамкоу, росчесть ту сумму, чѣмъ королева Лейбанку должна, а за Рамкоу требовать на наслѣдникѣ.

Слушаны меморіалы и притомъ приложенія шведскаго посла барона Цедеръ-Крейца о комискихъ дѣлахъ и о прочихъ касающихся къ иностранной коллегіи.

Объ отпускѣ военно-плѣнныхъ, которые по мирному трактату и по состоявшимся указомъ надлежатъ изъ Россіи быть свободны послать въ военную коллегію указъ; велѣть ежели наче чаянія оные еще гдѣ задержаны по неволѣ, чтобъ оные отпущены были немедленно; притомъ же разсужденіе было по представленію свѣтлѣйшаго князя о тѣхъ, которые въ Казани и были въ службѣ Ея Императорскаго Величества, а въ прошломъ 1725 году въ вѣрности Ея Императорскому Величеству не присягали, надлежитъ-ли ихъ судить и потомъ согласно разсудили, чтобъ ихъ отпустить безъ суда, а что представлено о тѣхъ, которые крещены малые и закона не знающіе, о тѣхъ разсуждали, что, по мирному трактату, отпускать не надлежитъ, однакожъ точнаго рѣшенія не учинено.

Притомъ приказано въ Сенатѣ объявить, чтобъ отдачею мызъ по комискимъ сентенціямъ до указу удержали.

Свѣтлѣйшій князь приказалъ, чтобъ въ Сенатѣ взять вѣдомость, сколько мызъ въ Лифляндіи и Эстляндіи и кому въ роздачѣ, какъ при Государѣ такъ и послѣ, и кому даны вѣчно и до указу и жалованныя грамоты даны-ль.

№ 121.

Протоколъ Верховнаго тайнаго совѣта.

29 апрѣля 1726 г.

1726 году апрѣля въ 29 день, въ Верховномъ тайномъ совете слушаны шведского полномочного посла барона Цедеръ-Гиелма поданные на бывшей въ коллегіи иностранныхъ дѣлъ конференціи марта 4 дня промеморіи и приихъ приложения, въ которыхъ между прочими дѣлами представляетъ о произведеніи редукціи по содержанию заключения сейма 1680 году, на которомъ де Сейме рыцерство и шляхетство лифляндское и эстляндское добровольно въ томъ согласились и подтвердили. И что по тому сейму въ Швеціи редукція имѣла быть отъ гермейстерскихъ временъ надъ тѣми маетностми, которые тогда были коронные, епископские и кавалерскому ордину принадлежащіе. А полскихъ королей оказанные неправедные поступки, отъ короля Густава Адолфа при взятіи Лифляндіи совершенно отставлены и опровержены; а въ коммиспяхъ-де при изслѣдованіи шведскихъ претензей ни по какому подлинному основанию непоступаютъ, но иногда потому, иногда же по другому слѣдуютъ, и когда одно изъ двухъ ко оправданию шведскихъ челобитчиковъ служитъ, тогда часто хъ крайнему ихъ предосужденію и сущему мирного трактата содержанию, такожъ и самому правосудию противно. И по слушаніи оныхъ Ея Императорское Величество указала отомъ изъ Сената послать въ тѣ комисіи указы и притомъ съ поданного меморіала и съ приложения копіи, чтобъ на оные обо всемъ прислали подлинное отвѣтствие немедленно, о такихъ во время шведского владѣнія редукованныхъ маетностяхъ по претензіямъ лифляндского и эстляндского шляхетства, такъ же и шведскихъ челобитчиковъ, во всѣхъ-ли дѣлахъ равномѣрно по одному вышеозначенному сейму 1680 году содержано, или по другимъ дѣламъ инако поступано и въ такой разности какое основание и право имѣютъ, чтобъ о томъ о всемъ обстоятельно было показано, со изъясненіемъ тамошнихъ правъ и о исходствѣ о тѣхъ редукціяхъ заключенныхъ сеймомъ (понеже о томъ извѣстия здѣсь не обретается, и въ мирномъ трактатѣ ни окакихъ учиненныхъ отъ полскихъ королей неправедныхъ поступкахъ, или бъ по которому сеймъ произведенную шведскую редукцію за справедливую или вредительную признавать не содержитца). При томъ же

прислать съ того 1680 году сейма копию, и лифляндское и естляндское шляхетство на томъ сейме согласились-ли, и кто при томъ были, и руки приложили; такъ же вѣдомость сколько по тѣмъ дѣламъ маетностей кому отдано, или къ публичнымъ приписано, потому 1680 году заключению; такъ же и по другимъ какимъ основанiямъ тому въ противность. А между тѣмъ ежели которыя челобитчики комискимъ рѣшеппемъ недоволны являются, тѣмъ сопзволяетъ Ея Императорское Величество по силѣ данныхъ тѣмъ комисiямъ пиструкцей и выданныхъ указовъ въ неправомъ рѣшенiи бить челомъ въ Сенатѣ; а въ Сенатѣ которыя дѣла рѣшены и маетности челобитчикомъ во владѣпье отдать хотя и присуждены будутъ, однакожъ покамѣстъ о вышеписанномъ исъ коммисiи справка прислана будетъ, до тѣхъ мѣстъ дачею жалованныхъ грамотъ умедлить.

Подлинный подписали: *Карлъ Фридрихъ. Александръ Меншиковъ. Генералъ адмиралъ графъ Апраксинъ. Канцлеръ Графъ Головкинъ. Графъ Петръ Толстой. Князь Дмитрiй Голицынъ. Василей Степановъ.*

Подписанъ въ 16 день мая 1726 году.

№ 122.

Протоколъ Верховнаго тайнаго совѣта.

29 апрѣля 1726 г.

1726 году апрѣля 29 дня въ Верховномъ тайномъ совѣтѣ слушаны швецкаго полномочнаго посла барона Цедергiелма поданные на бывшей въ коллегiи иностранныхъ дѣлъ конференцiи марта 4 дня промеморiи, и приняхъ приложенiя въ которыхъ между протчими дѣлами представляетъ объ отпускѣ швецкихъ плѣнныхъ и которые не пожеланiю ихъ въ греческую вѣру крещены и въ службахъ обрѣтаютца, а особливо въ Казани, Астрахани и въ Катеринбурхѣ задержаны, ссылаясь о томъ на прежнее свое представленiе ноября 9 дня 1725 году. И Ея Императорское Величество указала объ отпускѣ швецкихъ военноплѣнныхъ, которые по мирному трактату и по состоявшимся указамъ падлежатъ быть свободны, послать въ военную коллегiю указъ, велѣть ежели паче чаянiя опые задержаны неволею, тѣхъ бы отпустили нечиня имъ никакого задержанiя, и о томъ бы въ военную коллегiю объявляли, какъ о томъ прежними указами публиковано; тако жъ и тѣхъ военноплѣнныхъ, которые были въ службѣ въ Казани, а въ прошломъ 1725 году въ вѣрной Ея Императорскому Величеству службѣ не при-

сягали, буде оные прежде тою вѣчною присягою необязались тѣхъ отпустить же безъ суда, такожъ безъ задержанія.

Подлинный подписали: *Карлъ Фридрихъ. Александръ Меншиковъ. Канцлеръ графъ Головкинъ. Графъ Петръ Толстой. Князь Дмитрей Галицынъ Василей Степановъ.*

Подписанъ въ 27 день маія 1726 г.

№ 123.

Протоколъ Верховнаго тайнаго совѣта.

29 апрѣля 1726 г.

1726 году апрѣля въ 29 день въ Верховномъ тайномъ совѣтѣ слушана челобитная Эль-Мурзы-Черкаского, въ которой объявляетъ, что въ прошломъ 1725 году объявленъ ему указъ, дабы онъ принялъ православную христіанскую вѣру греческаго исповѣданія; а ежели не приметъ то денежного и хлѣбного жалованья дано не будетъ—котораго съ того 1725 году ему и недавано. При томъ же ему объявлено: буде онъ той вѣры содержать не будетъ, то изъ Россіи высланъ будетъ и отъ службы Ея Императорскаго Величества отлучитца. А понеже-де онъ яко иностранной человѣкъ, и принемъ обрѣтающіяся невѣдая истинного состоянія вѣры греческого исповѣданія, и затѣмъ скоро той вѣры принять и исправлять неможетъ, и нетокмо россійского письма и книгъ, ни языку довольно не знаетъ и къ сему неможетъ признать въ себѣ противного препятствія; и проситъ, чтобъ повелѣно было опредѣленное ему жалованье денежное и хлѣбное на прошлой 1725 и на нынѣшний 1726 годы выдать и опредѣлить въ службу, удостоя сво рангомъ. И притомъ слушаніи Верховному тайному совѣту донесено, что губернаторъ Волынской въ Сенатъ генваря 10 дня прошлого 1725 году писалъ: маня де 22 дня 1724 году блаженныя и вѣчнодостойныя памяти Императорское Величество повелѣлъ ему Волынскому, вышеозначенному Эль-Мурзѣ-Черкаскому объявить, ежели онъ пожелаетъ креститца, то ему опредѣленное жалованье давать, а ежели не пожелаетъ тобъ онъ ѣхалъ куда похочетъ и отъ жалованья ему отказать, которой указъ ему Эль-мурзѣ и объявленъ. И по тому сво челобитью Ея Императорское Величество указала, того Эль-Мурзу-Черкаского употребить въ службу по разсмотренію генерала князя Долгорукова и жалованья опредѣленное денежное и хлѣбное на прошлый 1725 г. и на нынѣшней годъ выдать въ Астрахани, токмо въ зачетъ того для про-

ѣзду ево дать ему здѣсь сто рублевъ, а къ принятію вѣры греческаго исповѣданія велѣть ево наставлять, и къ тому склонять астраханскому архіерею, и о томъ къ нему изъ Синода послать указъ.

Подлинный подписали: *Карлъ Фридрихъ. Александръ Меншиковъ. Генералъ адмиралъ графъ Апраксинъ. Канцлеръ Графъ Головкинъ. Графъ Петръ Толстой. Князь Дмитрей Голицынъ. Андрей Остерманъ. Василей Степановъ.*

Подписанъ въ 6 день маія 1726 г.

№ 124.

Указъ Верховнаго тайнаго совѣта.

30 апрѣля 1726 г.

Божіею милостію Мы Екатерина Императрица и прочая...

Нашему дѣйствительному тайному совѣтнику графу Матвѣеву.

Сего апрѣля 29-го дня указали Мы въ порученномъ тебѣ дѣлѣ поступать по данной тебѣ за собственнымъ Нашимъ подписаніемъ инструкціи, а въ помѣстныхъ и въ вотчинныхъ дѣлахъ ежели кто станетъ бить челомъ, то тебѣ тѣ челобитныя принимать и отсылать куды падлежитъ, а самому во оныя дѣла отнюдь не вступать. И повелѣваемъ Нашему дѣйствительному тайному совѣтнику графу Матвѣеву чинить о томъ по сему Нашему указу. Данъ въ нашемъ Верховномъ тайномъ совѣтѣ апрѣля 30-го дня 1726 году.

Посланъ съ курiеромъ Никитою Начинкинымъ.

Репортовано о полученіи маія 16-го дня 1726 году.

№ 125.

Указъ Верховнаго тайнаго совѣта.

30 апрѣля 1726 г.

Божіею милостію Мы Екатерина Императрица и прочая...

Нашему дѣйствительному тайному совѣтнику графу Матвѣеву.

Сего апрѣля въ 27-й день 726 году указали Мы по докладнымъ твоимъ пунктамъ, а имянно: по 1-му, о чемъ когда надлежитъ тебѣ репортовать или указу требовать въ томъ поступать по данному тебѣ указу за подписаніемъ собственной Нашей руки, а имянно: по длинѣе въ Сенатъ, а прекращенно въ кабинетъ, а о важныхъ государственныхъ дѣлахъ, ежелибъ иногда могли случиться, доносить Намъ въ Верховный тайный совѣтъ; по 2-му, о чемъ надлежитъ сноситься съ Сенатомъ, о

томъ присылать вѣденіи, такъ какъ съ пребывающимъ въ Москвѣ сенатскимъ членомъ корреспонденція происходитъ; по 3-му, для сборовъ, которые зависятъ отъ каморъ-коллегіи, быть при тебѣ отъ той коллегіи совѣтнику Батуршу, а для юстицкихъ дѣлъ отъ той коллегіи ассессору князю Львову, по 4-му и 5-му, секретаря и подъячихъ дать изъ Сената, а одного унтеръ-офицера и двѣнадцать человѣкъ солдатъ дать изъ военной коллегіи; по 6-му для осмотрѣнія сборовъ за управительми изъ каморъ-коллегіи уже опредѣленъ совѣтникъ, а ежели по случаю потребно будетъ кто въ прибавку, то для того брать тебѣ въ другихъ городѣхъ, гдѣ заблагоразсудишъ; по 7-му, для осмотрѣнія каждаго управителя въ должности его указы, регламенты и инструкція ихъ изъ штатскихъ коллегій, кромѣ воинскихъ двухъ, отдать тебѣ по указу изъ Сената немедленно. А для помянутаго собранія и прочаго принадлежащаго при тебѣ отправленія вмѣсто оберъ-секретаря Сверчкова опредѣлить Сенату другого изъ тѣхъ, которые нынѣ не у дѣлъ, обрѣтающихся въ С.-Петербургѣ или въ Москвѣ; а въ военныя обѣ коллегіи Наши указы о томъ посланы отъ Нашего Верховнаго тайнаго совѣта; по 8-му, жалованье будучимъ при тебѣ секретарю и подъячимъ и прочимъ выслать по указу изъ Сената, противъ дачи Московскихъ; по 9-му, по требованію твоему послушные указы послать къ статскимъ изъ Сената, а къ военнымъ изъ воинской коллегіи; по 10-му, чтобъ о учиненныхъ неправдахъ и обидахъ тебѣ объявляли, о томъ во всей Московской губерніи для народнаго извѣстія публиковать изъ Сената печатными листами; по 11-му, по изслѣдованіи о рѣшеніи дѣлъ офицерскихъ и земскихъ комисаровъ, поступать тебѣ по данному Нашему указу, имѣя сношеніе съ генералитетомъ и штабъ и оберъ офицерами въ тѣхъ дѣлѣхъ, которыя до нихъ касаются и которые гдѣ въ провинціи случатся; по 12-му, въ городѣхъ отводить дворы въ магистратѣ; по 13-му, на прогоны и на наемъ подводъ для переѣзду изъ одного въ другой городъ и на канцелярской расходъ дать тебѣ по указу изъ Сената тысячу рублевъ; а куды оные въ расходѣ будутъ, о томъ присылать счетъ въ ревизіонъ кантору, а подводы давать по твоему рангу. И повелѣваемъ Нашему дѣйствительному тайному совѣтнику графу Матвѣеву о вышеписанномъ вѣдать и чинить по сему Нашему указу, а въ Сенатъ и въ военныя коллегіи о вышеписанномъ Наши указы посланы. Данъ въ Нашемъ Верховномъ тайномъ совѣтѣ, апрѣля 30-го дня 1726 году.

Посланъ съ курiеромъ Пачинкинымъ.

Репортовано о полученіи маія 16-го 1726 года.

№ 126.

Указъ Верховнаго тайнаго совѣта.

30 апрѣля 1726 г.

Божіею милостію Мы Екатерина Императрица и прочая...

Нашей военной коллегіи.

Понеже прошедшаго февраля 8-го дня повелѣли Мы Нашему дѣйствительному тайному совѣтнику графу Матвѣеву ѣхать въ Москву и напередъ въ ближнихъ провинціяхъ осмотрѣть за гражданскими управительми, также и за комисарами и офицерами всѣ-ли правдою поступаютъ по указомъ Нашимъ и инструкціямъ и плакатамъ, о чемъ ему дана инструкція, за собственнымъ Нашимъ подписаніемъ. А въ поданныхъ Намъ его графа Матвѣева докладныхъ пунктахъ между другими дѣлами написано: въ 5-мъ пунктѣ, для содержанія канцеляріи, чтобъ дать одного унтеръ-офицера и солдатъ, въ 7-мъ у каждого управителя о осмотрѣніи въ должности его надлежитъ быть всѣмъ правамъ, указамъ, регламентамъ и инструкціямъ не токмо состоявшимся въ Сенатѣ, но и во всѣхъ коллегіяхъ по нынѣшній 1726-й годъ; въ 9-мъ пунктѣ, чтобъ въ послушныхъ указѣхъ къ военнымъ изъ военной, къ статскимъ изъ Сената повелѣно было изъяснить, когда на нужный случай потребно будетъ какихъ чиновъ людей, или для какихъ посылокъ, то бъ вспоможеніе чинили безъ продолжительной переписки; въ 11-мъ, что касаться будетъ до комисаровъ и до офицеровъ, о тѣхъ дѣлѣхъ велѣно ему сноситься съ генералитетомъ и штапомъ; а понеже оныхъ управителей нежели другихъ болѣе обрѣтается; того ради, какъ дѣло изслѣдовано будетъ, чтобъ имъ генералитету и штапамъ, которые въ той провинціи случатся, безъ продолжительной письменной пересылки, повелѣно было въ общемъ съ нимъ засѣданіи такія дѣла рѣшить. И сего апрѣля 27-го дня, по тѣмъ его докладнымъ пунктамъ указали Мы: на 5-й, одного унтеръ-офицера и двѣнадцать человѣкъ солдатъ дать ему графу Матвѣеву изъ военной коллегіи; на 7-й, для осмотрѣнія каждаго управителя въ должности его изъ воинскихъ и изъ штатскихъ коллегій указы, регламенты и инструкціи отдать ему графу Матвѣеву немедленно; на 9-й, по требованію его, послушные указы къ статскимъ изъ Сената, а къ военнымъ изъ военной коллегіи; на 11-й, по изслѣдованіи, о рѣшеніи дѣлъ офицерскихъ и земскихъ ко-

мисаровъ поступать ему по вышеписанной данной за подписаніемъ Нашимъ инструкціи, имѣя сношеніе съ генералитетомъ и штабъ и оберъ офицерами въ тѣхъ дѣлѣхъ, которыя до нихъ касаются, и которыя гдѣ въ провинціяхъ случатся. И повелѣваемъ Нашей военной коллегіи чинить о томъ по сему Нашему указу, а какова инструкція ему графу Матвѣеву изъ Нашего кабинета дана, съ той для вѣдома при семъ Нашемъ указѣ сообщена копія. Данъ въ Нашемъ Верховномъ тайномъ совѣтѣ, апрѣля 30-го дня 1726 году.

Репортовано о исполненіи іюня 10-го дня 1726 году.

№ 127.

Указъ Верховнаго тайнаго совѣта.

30-го апрѣля 1726 г.

Божіею милостію Мы Екатерина Императрица и прочая...

Нашей военной коллегіи.

Сего апрѣля 29-го дня указали Мы по поданному допошенію изъ военной коллегіи къ губернатору Волынскому послать Нашъ указъ, чтобъ онъ прежде отъѣзду въ С.-Петербургъ заѣхалъ къ генералу фелдмаршалу и кавалеру князю Голицыну, и о происшедшихъ между калмыцкими владѣльцы ссорахъ и всѣхъ ихъ дѣлѣхъ учинилъ о всемъ обстоятельное извѣстіе, и оное у него генерала фелдмаршала оставилъ, а потребныхъ переводчиковъ и толмачей къ нему генералу фелдмаршалу по полученіи помянутого Нашего указу отправилъ безъ всякого замедленія. А къ нему генералу фелдмаршалу князю Голицыну посланъ Нашъ указъ, чтобъ онъ во отсутствіи его Волынскаго въ калмыцкихъ дѣлахъ смотрѣніе поручилъ, и о примиреніи ихъ стараніе имѣть велѣлъ маіору Беклемишеву, который къ тѣмъ калмыцкимъ дѣламъ опредѣленъ. И Нашей военной коллегіи о томъ вѣдать, а къ губернатору Волынскому о томъ Нашъ указъ посланъ. Данъ въ Нашемъ Верховномъ тайномъ совѣтѣ, апрѣля 30-го дня 1726 году.

№ 128.

Указъ Верховнаго тайнаго совѣта.

30 апрѣля 1726 г.

Божіею милостію Мы Екатерина Императрица и прочая...

Нашему генералу фелдмаршалу и кавалеру князю Голицыну.

Понеже по прежде посланному Нашему указу велѣно Казанскому губернатору Волынскому для калмыцкихъ и другихъ тамошнихъ дѣлъ быть въ С.-Петербургъ; а сего апрѣля 16 да 19-го чиселъ доносилъ ты Намъ въ Верховный тайный совѣтъ о калмыцкихъ неспокойствахъ и о разбитіи Дасангова зятя владѣльца Лекбѣя и что о немъ губернаторѣ Волынскомъ, гдѣ онъ обрѣтается, извѣстія не имѣешь, и по прежнимъ Нашимъ указомъ переводчиковъ отъ него къ тебѣ не прислано. Того ради нынѣ повелѣли Мы ему Волынскому прежде того его въ С.-Петербургъ отъѣзду заѣхать къ тебѣ и о вышеозначенныхъ происшедшихъ между калмыцкими владѣльцы ссорахъ, и о всѣхъ ихъ дѣлѣхъ учинить ему о всемъ обстоятельное извѣстіе и оное оставить у тебя и о томъ къ нему Нашъ указъ посланъ съ нарочнымъ куріеромъ. А потребныхъ переводчиковъ и толмачей по полученіи того Нашего указу велѣно ему отправить къ тебѣ безъ всякого замедленія. А тебѣ Нашему генералу фелдмаршалу повелѣваемъ во отсутствіи его Волынскаго въ калмыцкихъ дѣлахъ смотрѣніе поручить, и о примиреніи ихъ стараніе имѣть приказать маіору Беклемишеву, который къ тѣмъ калмыцкимъ дѣламъ опредѣленъ. Данъ въ Нашемъ Верховномъ тайномъ совѣтѣ, апрѣля 30-го дня 1726 году.

Репортовано о полученіи іюня 13-го дня 1726 году.

№ 129.

Указъ Верховнаго тайнаго совѣта.

30-го апрѣля 1726 г.

Божіею милостію Мы Екатерина и прочая...

Нашему генералу адъютанту полковнику и Казанской губерніи губернатору Волынскому.

Сего апрѣля 16-го да 19-го чиселъ доносилъ Намъ въ Верховный тайный совѣтъ генералъ фелдмаршалъ Нашъ и кавалеръ князь Голи-

цынъ, что партіи калмыцкаго ханства намѣстника Черендондука калмыцкіе жъ владѣльцы Доидукъ-Омбо, Бакшурга и Донжинъ-Доржи Бату, собрався съ войски напавъ между Чирскою и Пятп-избинскою станицами на улусъ Дасапгова зятя Лекбѣя Конотова розбили и жену его Лекбѣеву и дѣтей взяли, и онъ Лекбѣй спасся бѣгомъ только во стѣ человѣкахъ, и о прочихъ калмыцкихъ владѣльцовъ ссорахъ, и что онъ о тебѣ гдѣ обрѣтаешься извѣстія не имѣетъ и по прежнимъ указомъ переводчиковъ отъ тебя къ нему не присланно. И сего апрѣля « » дня указали Мы прежде отъѣзду твоего въ С.-Петербургъ заѣхать тебѣ къ нему генералу фелдмаршалу и о вышеозначенныхъ произшедшихъ между калмыцкими владѣльцы ссорахъ и всѣхъ ихъ дѣлѣхъ учинить о всемъ обстоятельное извѣстіе и оное оставить у него генерала фелдмаршала, а потребныхъ переводчиковъ и толмачей къ нему генералу фелдмаршалу по полученіи сего Нашего указу отправить тебѣ безъ всякого замедленія. А къ нему генералу фелдмаршалу посланъ Нашъ указъ, чтобъ онъ въ отсутствіи твоемъ въ калмыцкихъ дѣлахъ смотрѣніе поручилъ и о примиреніи ихъ стараніе имѣть велѣлъ маіору Беклемишеву, который къ тѣмъ калмыцкимъ дѣламъ опредѣленъ. И повелѣваемъ тебѣ Нашему генералу адъютанту полковнику и Казанской губерніи губернатору Волынскому о вышеизложенномъ учинить по сему Нашему указу. Данъ въ Нашемъ Верховномъ тайномъ совѣтѣ апрѣля 30-го дня 1726 году.

Посланъ съ куріеромъ Никитою Начинкинымъ.

Репортовано о исполненіи іюня 12-го дня 1726 года.

№ 130.

Журналъ Верховнаго тайнаго совѣта.

2 мая 1726 г.

1726 г. маія 2 дня были въ Верховномъ тайномъ тайномъ совѣтѣ его королевское высочество, генералъ-адмиралъ графъ Апраксинъ, дѣйствительный тайный совѣтникъ князь Голицынъ, вице-канцлеръ и дѣйствительный тайный совѣтникъ баронъ Остерманъ.

Въ томъ собраніи слушаны реляціи министровъ россійскихъ.

Посла князя Куракина двѣ, подъ № $^{23}/_{887}$ и $^{24}/_{888}$ и при первой секретная цидула о аглинской эскадрѣ, изъ Парижа отъ 8-го апрѣля.

Тайнаго совѣтника графа Александра Головкина двѣ секретныя, подъ № 19 и 20.

Тайнаго совѣтника графа Ивана Головкина ординарная одна, № 15.

Камергера князя Сергѣя Голицына ординарная одна № $^{14}/_{158}$.

Отъ оберъ-аудитора Эртмана изъ Гданска отъ 19-го апрѣля, въ которой онъ доносилъ о состояніи герцога Курляндскаго Фердинанда, прося указу, какъ ему въ случаѣ смерти онаго съ пожитками его поступать.

Камергера Ланчинского секретная, подъ № 27, а о содержаніи другой его реляціи секретной же, подъ № 28, представлено на словахъ.

Во время того собранія принесъ тайный кабинетъ секретарь, Иванъ Черкасовъ, кавалерію аглинскую Святаго Георгія и объявилъ, что та кавалерія отдана въ кабинетъ отъ дѣйствительнаго тайнаго совѣтника господина графа Матвѣева, со описаніемъ (которое такожде при той кавалеріи отдалъ), какимъ образомъ оная прислана изъ Англіи отъ короля Карола II (Карла?) къ отцу его, боярину Артемону Сергѣевичу Матвѣеву, при Его Величествѣ Царѣ Алексѣѣ Михайловичѣ Самодержцѣ Всероссійскомъ.

И что Ея Императорское Величество повелѣла въ иностранной коллегіи справиться въ старыхъ архивахъ, помянутая аглинская кавалерія въ которомъ году въ Москву прислана, и не къ высокопомянутому-ль Его Царскому Величеству, или къ боярину господину Матвѣеву. И оная кавалерія принята въ иностранную коллегію и приказано о вышеписанной справкѣ послать указъ въ Москву къ ассессору Петру Курбатову.

№ 131.

Журналъ Верховнаго тайнаго совѣта.

2 мая 1726 г.

1726 г. маія во 2-й день въ собраніи были его королевское высочество герцогъ Голштинскій, генералъ-адмиралъ графъ Апраксинъ, тайные дѣйствительные совѣтники князь Голицынъ, баронъ Остерманъ.

При томъ собраніи предложены были къ слушанію внутреннія дѣла которымъ регистеръ читалъ тайный дѣйствительный совѣтникъ, баронъ Остерманъ, и, по слушаніи того регистра, разсудили тѣ дѣла предложить къ слушанію при полномъ собраніи.

Тайному дѣйствительному совѣтнику князю Голицыну предложены

были къ подписанію протоколы, которые отъ него и подписаны, а имянно:

1) По докладнымъ пунктамъ тайнаго дѣйствительнаго совѣтника графа Матвѣева о разныхъ дѣлахъ въ 13-ти пунктахъ.

2) По доношеніямъ генерала-фельдмаршала князя Голицына, о калмыцкихъ неспокойствахъ и о губернаторѣ Волынскомъ, чтобъ онъ прежде отъѣзду въ С. Петербургъ заѣхалъ къ нему генералу фельдмаршалу и отдалъ извѣстіе о всѣхъ калмыцкихъ дѣлахъ и объ отправленіи къ нему генералу фельдмаршалу переводчиковъ и толмачей и о примиреніи ихъ калмыкъ маіору Беклемишеву.

3) О не вступленіи въ помѣстныя и вотчинныя дѣла тайному дѣйствительному совѣтнику графу Матвѣеву.

Докладывано по челобитной бывшаго Бахмутскаго воеводы Петрова-Соловова о съемѣ съ него положеннаго на него штрафа за взятье жалованья собою безъ ассигнаціи штатсъ-канторы. Разсуждено справиться прежъ сего, съ кого такіе штрафы сняты-ль и по какимъ указомъ.

Потомъ слушаны внѣшнія дѣла.

№ 132.

Журналъ Верховнаго тайнаго совѣта.

4-го мая 1726 г.

1726 г. маія 4 дня были, въ Верховномъ тайномъ совѣтѣ, его королевское высочество и другія опредѣленныя во ономъ, кромѣ двухъ особъ, генералъ-фельдмаршала свѣтлѣйшаго князя Меншикова и дѣйствительнаго тайнаго совѣтника графа Толстого, которыя сей день не были.

Во ономъ собраніи слушано:

Впачалѣ, переводъ съ инструмента латинскаго, даннаго съ стороны цесарскаго величества Римскаго, за руками и печатьми министровъ его, въ Вѣнѣ камергеру Лапчинскому, объ акцессіи цесарской къ оборонительному между Россіи и Швеціи союзу съ секретнымъ артикуломъ: а его королевское высочество оный оригинальный инструментъ читать изволилъ.

Потомъ чтено:

Реляція камергера Ланчинскаго съ помянутымъ инструментомъ присланная чрезъ курьера Петра Голенищева-Кутузова вчерашняго дня, изъ Вѣны, отъ 11-го апрѣля подъ № 26-мъ секретная.

Сію реляцію его королевскому высочеству съ россійскаго языка по нѣмецки читалъ всю вице-канцлеръ баронъ Остерманъ.

Переводъ съ проэкта, полученнаго при той реляціи Ланчинскаго, каковъ данъ въ Вѣнѣ отъ цесарскихъ министровъ Ланчинскому, о союзѣ оборонительномъ между цесаремъ и Ея Императорскимъ Величествомъ.

Его королевское сысочество изволилъ читать сей латинскій проэктъ.

Рескриптъ черной въ Константинополь къ россійскимъ министрамъ, господину Румянцову и Неплюеву, по послѣднимъ вѣдомостямъ, полученнымъ изъ Перссіи, о приближеніи тамо турковъ къ россійскимъ провинціямъ и о прочемъ, и оный апробованъ, приказано отпускать.

Переводъ съ грамоты къ Ея Императорскому Величеству отъ герцога Мекленбургскаго изъ Гданска отъ 16-го апрѣля сего 1726 г., о дѣлехъ его, о герцогствѣ Мекленбургскомъ, съ пространнымъ изъясненіемъ, въ которой (граматѣ) онъ напослѣди просилъ о присылкѣ къ нему корпуса войска. И по прочтеніи разсуждали, что войскъ къ нему герцогу Мекленбургскому послать нынѣ невозможно, а потребно о поправленіи дѣлъ его стараніе имѣть удобнымъ образомъ при нынѣшней негоціаціи между Ея Императорскимъ Величествомъ и Цесаремъ.

Между тѣмъ, когда слушали присланного изъ Вѣны отъ камергера Ланчинского инструменту акцессіи цесарской и реляціи оного, призыванъ тайный кабинетъ секретарь Алексѣй Макаровъ, чрезъ котораго приказали Ея Императорскому Величеству доложить, что помянутый инструментъ цесарской переведенъ и потребно о томъ Ея Величеству донести, и Ея Императорское Величество съ тѣмъ къ себѣ, для донесенія тайному совѣту, или нѣкоторымъ изъ нихъ, когда быть соизволитъ.

И тайный кабинетъ секретарь, возвратясь отъ Ея Величества, объявилъ, что когда Ея Величеству свободное время будетъ оного слушать, то тогда соизволитъ прислать, кому съ тѣмъ къ Ея Величеству быть.

1726 года, маія 4-го дня, былъ у Ея Императорскаго

Величества Василій Степановъ, а притомъ только присутствовалъ тайный кабинетъ секретарь Алексѣй Макаровъ.

Вначалѣ Ея Императорскому Величеству представлены оригиналы инструменту заключеннаго въ Вѣнѣ ко оборонительному между Россіею и Швеціею Стокгольмскому трактату, да полномочная за рукою цесарскою, данная министромъ тѣмъ, которые къ трактованію уполномочены были, и которые тотъ инструментъ заручили.

Потомъ чтенъ переводъ съ того инструменту и докладывано, повелитъ-ли писать ратификацію, и Ея Величество на то соизволила.

Притомъ же донесено словесно изъ содержанія реляціи Лапчинскаго, о приступленіи къ тому трактату, которому проэктъ прислапъ Польши. И Ея Величество изволила разсуждать, что и рѣчь Посполитая отъ того не отстанетъ.

А о томъ проэктѣ, данномъ отъ цесарскаго двора къ ближайшему союзу, донесено Ея Величеству, что опый присланъ, токмо надлежитъ объ ономъ имѣть зрѣлое разсужденіе.

Ея Величество указала завтра въ 4 часа по полудни всѣмъ собраться въ Верховный тайный совѣтъ, и обѣщать изволила сама быть, и о томъ повелѣла его королевскому высочеству объявить, а прочимъ присутствующимъ повѣстить, что тогоже дня и учинено.

Въ туже бытность Ея Величеству донесено, не соизволитъ-ли курьера Петра Голенищева—за скорый его въ Вѣну и изъ Вѣны пріѣздъ, перемѣнить чиномъ, и Ея Величество обѣщать изволила.

Тогдаже оставленъ у Ея Величества ради подписи кредитивъ къ королю польскому камергеру Михаилу Бестужеву.

№ 133.

Журналъ Верховнаго тайнаго совѣта.

4 мая 1726 г.

1726 г. маія въ 4 день въ Верховномъ тайномъ совѣтѣ въ собраніи были, его королевское высочество герцогъ Голштинскій, генералъ-адмиралъ графъ Апраксинъ, канцлеръ графъ Головкинъ, дѣйствительные тайные совѣтники князь Голицынъ, баронъ Остерманъ.

Слушаны дѣла иностранныя.

Потомъ допущенъ былъ вице-адмиралъ Смаевичъ съ доношеніемъ, требуя указу о фрегатѣ, который съ казенными и купецкими товарами въ прошломъ году отправленъ во Францію, а за поздымъ осеннимъ

времянемъ зимовалъ въ Ревелѣ, нынѣ оной въ тотъ вояжъ отправлять ли и въ страхъ оной также и товары, какъ казенные, такъ и купецкіе, отдавать-ли.

Разсудили доложить о томъ Ея Императорскому Величеству, справясь прежде о тѣхъ корабляхъ, которые прежде во Францію посыланы, какая прибыль учинена.

Потомъ генералъ-адмиралъ графъ Апраксинъ предлагалъ о учинившемся спорѣ.

Зашло слово, что проситъ Дикаре о жалованной грамотѣ на пожалованныя ему маетности изъ Оберъ-Паленскихъ, которыя даны были Фику, и что изъ нихъ же дано Вольфу; такожъ, что Фикъ бьетъ челомъ о додачѣ, разсудили, взять о всемъ о томъ обстоятельную выписку и доложить.

№ 134.

Протоколъ Верховнаго тайнаго совѣта.

5 мая 1726 г.

1726 г. маія въ 5-й день по полудни въ 6-мъ часу Ея Императорское Величество изволила быть въ Верховномъ тайномъ совѣтѣ и при Ея Величествѣ всѣ присутствующіе того Верховнаго тайнаго совѣта.

Сначала изволила слушать присланного отъ цесарскаго двора проэкту, о ближайшемъ союзѣ и по нѣкоторыхъ объ ономъ разговорѣхъ и разсужденіяхъ, изволила повелѣть, дабы въ Верховномъ тайномъ совѣтѣ имѣли о томъ совѣтъ и мнѣніе написавъ, Ея Величеству потомъ донесли.

Притомъ же паки донесено, повелитъ-ли на заключенный и присланный инструментъ объ акцессіи ратификацію посылать и Ея Величество на то соизволила.

Послѣ того чтена реляція секретная Николая Головина отъ 22-го апрѣля, подъ № 26-мъ и приложенія, записка конференціи, имѣвшей съ шведскими министры, и меморіалъ, поданный отъ него.

И при чтеніи того протокола донесено Ея Величеству объ указѣ, который посланъ къ нему графу Головину, по полученнымъ отъ него чрезъ курьера вѣдомостямъ, по которому велѣно ему королю самому, такожъ и сенаторемъ шведскимъ объявить словесно съ какимъ удивленіемъ Ея Императорское Величество увѣдомилась о чинимыхъ имъ въ

Швеціи внушеніяхъ о здѣшнемъ вооруженіи, и чтобъ притомъ объявилъ, что чрезъ нарочного курьера получитъ указъ о томъ и на письмѣ настоящія представленія учинить. Но понеже послѣ того дѣла въ Швеціи весьма перемѣнились, и изъ одной стороны аглинскому, французскому и прусскому министрамъ по желанію отъ насъ декларацію учинили, а съ другой, о прибытіи аглицкой эскадры въ Швеціи подозрѣніе имѣютъ—того ради въ посылаемыхъ нынѣ къ нему Головину указѣхъ повелитъ-ли еще ему учинить какую сильную декларацію, о авторахъ вышепомянутыхъ внушеній, или только объ нихъ упомянуть генерально, и учинить представленія сходныя съ нынѣшними въ Швеціи новыми происхожденіи, а велѣть притомъ ему Головину о авторахъ и подробностяхъ тѣхъ внушеній стараться надлежащее сообщеніе получить. И Ея Величестно сіе послѣднее учинить повелѣла.

Потомъ Ея Величеству объ немъ графѣ Николаѣ Головинѣ докладывано, что, по прошенію его въ Верховномъ тайномъ совѣтѣ, заблагоразсуждено ему Николаю Головину прибавить жалованья по тысячѣ рублевъ на годъ и оное давать въ приказѣ, дабы другимъ въ примѣръ не было, и дать ему чинъ генерала-адъютанта отъ флота. И Ея Императорское Величество на то соизволила.

Послѣ того донесено о грамотѣ герцога Мекленбургскаго, въ которой требуетъ помощи себѣ войска, и Ея Величество изволила объявить, что хотя войскъ къ нему на помощь послать невозможно, однакожъ чтобъ при нынѣшней негоціаціи съ Цесаремъ стараться какъ возможно объ его интересахъ.

Подлинный подписали: *Карлъ-Фридрихъ. Александръ Меншиковъ. Генералъ-адмиралъ графъ Апраксинъ. Канцлеръ графъ Головкинъ. Графъ Петръ Толстой. Князь Дмитрій Голицынъ. Василей Степановъ.*

№ 135.

Протоколъ Верховнаго тайнаго совѣта.

5 мая 1726 г.

1726 году маія въ 5 день по полудни въ 6-мъ часу Ея Императорское Величество изволила быть въ Верховномъ тайномъ совѣтѣ, и при Ея Величествѣ всѣ присутствующія Верховного тайного совѣта.

Докладывано Ея Величеству о внутреннихъ дѣлехъ.

1) О полковникѣ Миргородскомъ, что разсужденіе Верховного тайного совѣта есть, чтобъ опого отпустить на Украину, а здѣсь оставить сына ево; и Ея Величество на то сонзволила, однакожъ съ такимъ опредѣленіемъ, дабы сына ево оставить здѣсь, и взять въ вѣрности его полковника Миргородского крѣпкую присягу.

2) О карабле которой изготовленъ въ отпускъ во Францію отпускать-ли, и притомъ разсуждали о прибыткѣ есть-ли изъ той посылки; и Ея Величество оной отпускать указала не смотря на то хотябъ и убытки истого были, разсуждая что потребно посылать: 1) ради обученія въ навигаціи; 2) и для слуху народного, что корабли Россійскія въ порты французскіе ходятъ.

Подлинный подписали: *Карлъ Фридерихъ. Александръ Меншиковъ. Генералъ-адмиралъ графъ Апракснъ. Канцлеръ графъ Головкинъ. Графъ Петръ Толстой. Князь Дмитрей Голицынъ. Василей Степановъ.*

Подписанъ въ 11 день маия 1726 году.

№ 136.

Протоколъ Верховнаго тайнаго совѣта.

5 мая 1726 г.

1726 году маія 5 дня Ея Императорское Величество указа по доношенію адмиралтейской колегіи, товары казенные и купеческіе, которые отпущены будутъ во Францію на фрегате Эсперанце отдать въ страхъ, а того фрегата въ тотъ страхъ не отдавать, и о томъ въ адмиралтейскую колегію послать указъ.

Подлинный подписали: *Карлъ Фридерихъ. Александръ Меншиковъ. Генералъ-адмиралъ графъ Апракснъ. Канцлеръ графъ Головкинъ. Графъ Петръ Толстой. Князь Дмитрей Галицынъ. Василей Степановъ.*

Подписанъ въ 16 день маия 1726 года.

ПРИЛОЖЕНІЕ.

Ея Императорскому Величеству Самодержице Всероссійской всеподданнѣйшее доношение изъ адмиралтейской колегіи.

Прошлого 1725 году августа 17 дня по указу Вашего Императорского Величества и поприсланной изъ высокого Сената въ адмиралтейскую колегію на доношеніе и на мнѣніе оной колегіи резолюціи, велено фрегатъ Эсперанцъ, которой изготовленъ во Францію съ казенными и купеческими товары, за поздо о сепнимъ времянемъ непосы-

лать, а для зимованія отправить въ Ревель, а предбудущею вѣсною по вскрытіи льду объ отправленіи сво во Францію чинить по прежде посланнымъ изъ Сената указомъ; по которымъ Вашего Императорского Величества указомъ оной фрегатъ нынѣ къ вояжу всѣмъ пріуготовленіемъ, исправленъ.

Того ради адмиралтейская колегія Вашему Императорскому Величеству доноситъ, и требуетъ указу, помянутой фрегатъ въ показанной вояжъ, нынѣ отправить-ли и въ страхъ какъ оной такъ, казенныя и купеческія товары, отдавать ли; а прежде отправленныя, а именно: въ Бордо Гукоръ Кронпилотъ по присланному отъ консуля Алексѣева доношенію, апрѣля 27 дня 1725 году и по приговору комерцъ-колегіи велено отдать въ страхъ, за четыре тысячи рублевъ, да казенныя и купеческия товары по щету купца Любса; заплачено страховыхъ шесть сотъ пятьдесятъ рублевъ, итого 4650 рублевъ. Да по присланному изъ Сената указу того жъ апрѣля 27 числа на мнѣніе адмиралтейской колегіи, карабль Девеншпръ, фрегаты Амстердамъ, Галей и Кронделивде, посланныя въ Гишпанію, въ страхъ отдавать невелено, а велено отдать толко одни товары.

Къ поданію въ Верховномъ тайномъ совѣтѣ.
Маня 4 дня 1726 году.

№ 137.

Черновой журналъ Верховнаго тайнаго совѣта.

6 мая 1726 г.

1726 г. маія 6-го дня были въ Верховномъ тайномъ совѣтѣ его королевское высочество и прочія всѣ опредѣленныя во оном особы.

И слушали слѣдующее.

1) Проэктъ, данный въ цесарской стороны камергеру Ланчинскому въ Вѣнѣ, о оборонительномъ съ Ея Императорскимъ Величествомъ союзѣ, и какое объ оном разсужденіе имѣли и мнѣніе положили, о томъ сочиненъ особливый протоколъ.

2) Реляція тайнаго совѣтника графа Ивана Головкина, сего дня съ почты полученная изъ Гаги, отъ 19-го апрѣля, подъ № 16.

3) Выписка о претензіи шведскаго поручика Киппера Крона, о выдачѣ ему 1000 рублей, которые далъ отецъ его бывшій въ Москвѣ въ 7207-мъ году шведскимъ полномочнымъ посломъ барону Лерхенгельму (?) съ товарищи за недоданныя имъ тогда изъ посольской

канцеляріи кормовыя деньги. И, по выслушаніи оной, приказали ему Кинперу въ той претензіи отказать, понеже по состоявшемуся въ то время блаженныя и вѣчно достойныя памяти Его Императорскаго Величества указу, дано помянутымъ шведскимъ посламъ, вмѣсто кормовыхъ денегъ, опредѣленнымъ вдругъ числомъ, и болѣе того давать имъ не велѣно.

Учинено имъ о семъ объявленіе сего же числа чрезъ переводчиковъ иностранной коллегіи.

Во ономъ же собраніи генералъ фелдмаршалъ свѣтлѣйшій князь Меншиковъ..... [1]), что Ея Императорское Величество повелѣла какъ завтрашній день для торжества воспоминанія коронаціи Ея Величества, такъ и потомъ слѣдующіе два дни ходить всему двору и прочимъ въ галлѣ (gala?) и чтобъ о томъ сообщить изъ иностранной коллегіи чужестраннымъ министрамъ, здѣсь обрѣтающимся.

№ 138.

Черновой журналъ Верховнаго тайнаго совѣта.

6 мая 1726 г.

1726-го года, маія въ 6-й день, были въ собраніи въ Верховномъ тайномъ совѣтѣ, какъ его королевское высочество, такъ и прочія учрежденныя особы всѣ. И слушали паки проэктъ цесарскаго двора, о ближайшемъ союзѣ, и по имѣвшемъ между собою разсужденіи, положили донесть Ея Императорскому Величеству о нижеписанныхъ способахъ, которые опредѣлили употребить ради сходства къ заключенію того ближайшаго союзу съ Цесаремъ, дабы получа Ея Величества резолюцію имѣть о томъ конференцію съ графомъ Рабутинымъ.

Предисловіе и 1-й пунктъ пріемлются за благо. О 2-мъ пунктѣ, чтобъ Ея Императорскому Величеству приступить только къ трактату мира цесарскому съ Гишпаніею и по оному гарантировать все цесарское владѣніе, а къ трактату-бъ о коммерціи не приступать, понеже такая гарантія коммерціи не безъ тягости будетъ, ради остендской компаніи. А ежели бъ цесарской дворъ тѣмъ весьма доволенъ небылъ, то разсуждается приступить и къ тому трактату коммерціи, только чтобъ Цесарь взаимно обязался гарантировать Ея Императорскому Величеству

[1]) Пропускъ въ подлинникѣ.

всѣ провинціи и земли, которыми Ея Императорское Величество владѣетъ безъ всякаго изъятія.

Такожъ, чтобъ при трактатѣ изъяснить, дабы нашимъ помощнымъ войскамъ въ случаѣ войны къ Цесарю посылаемымъ въ Италію и въ другія отдаленныя мѣста переходить, окромѣ нѣмецкихъ и венгерскихъ земель, изъ которыхъ Цесарь можетъ войски свои взять туда и тамо ихъ употребить, а нашихъ вмѣсто того оставить въ тѣхъ своихъ нѣмецкихъ и венгерскихъ земляхъ; то-жъ разумѣется имѣетъ и о его цесарскихъ помощныхъ намъ войскахъ, что оныя въ отдаленныя мѣста, а особливо въ Персію, не будутъ взяты и требованы.

Артикулъ 3-й сочиненъ быть имѣетъ взаимно противъ того, какъ мы Цесарю обяжемся, дабы было съ обоихъ сторонъ равное обязательство.

При слушаніи 2-го и 3-го пунктовъ имѣли разсужденіе и заполезно находили, голландцамъ подъ рукою дать знать, о томъ чинимомъ трактатѣ съ Цесаремъ, и дабы они къ ганноверскому трактату не приступали обнадежить ихъ о купечествѣ, что имъ свободно позволится купечество свое отправлять во всѣ порты Россійскаго государства, такожъ и къ городу Архангельскому, куды похотятъ. И представить Ея Величеству притомъ, что изъ сего разсуждается быть польза и Россійской Имперіи, понеже многія тысячи душъ отъ того купечества городскаго кормились, а нынѣ не имѣютъ, чѣмъ и подушныхъ платить. Такожъ, притомъ еще разсужденіе имѣли, дабы и въ тарифѣ учинить разсмотрѣніе, примѣняясь къ голландцамъ, какъ нынѣ въ лучшую пользу своего купечества опредѣленіе новое по усмотрѣнію учинили.

4-му и 5-му пунктамъ быть въ той же силѣ, какъ въ проэктѣ оные изображены.

6-й пунктъ такожъ въ своей силѣ остается, только о фуражѣ и провіантѣ согласиться, чтобъ не покупать, но давать каждой сторонѣ противъ своихъ собственныхъ, какъ въ полѣ дается, и имянно описать, что чего съ обоихъ сторонъ дано быть имѣетъ. А о посылкѣ съ нашей стороны 15-ти линейныхъ кораблей вмѣсто 10-ти тысячъ драгунъ, объявить резоны, что того намъ учинить невозможно.

7-й, 8-й, 9-й, 10-й пункты состоятъ во всемъ въ своей силѣ, какъ во оныхъ изображено.

11-й пунктъ переправленъ быть имѣетъ по сему. И понеже миръ между королемъ шведскимъ и королемъ и королевствомъ польскимъ еще несовершенно возстановленъ, то Ея Императорское Величество обѣщаетъ, по силѣ ништадскаго трактата свое стараніе охотно при-

лагать, чтобъ оное полезное дѣло подъ медіаціею Ея Императорскаго Величества совершенно окончано было; или и во все сей пунктъ исключить.

12-й и 13-й артикулы остаются такъ, какъ оные въ проэктѣ изображены.

№ 139.

Журналъ Верховнаго тайнаго совѣта.

6 мая 1726 г.

1726 г. маія въ 6-й день, въ Верховномъ тайномъ совѣтѣ въ собраніи были: его королевское высочество, герцогъ Голштинскій, генералъ фельдмаршалъ, свѣтлѣйшій князь Меншиковъ, генералъ-адмиралъ графъ Апраксинъ, канцлеръ графъ Головкинъ, дѣйствительные тайные совѣтники графъ Толстой, князь Голицынъ, баронъ Остерманъ.

Вначалѣ слушаны внѣшнія дѣла.

Потомъ слушанъ протоколъ о Лейбанковой претензіи, который апробованъ и велѣно прежде показать уполномоченному отъ банка секретарю Дитмару; а что графиня Шереметева проситъ, о томъ челобитную росписать для докладу Ея Императорскому Величеству особо.

Креплены протоколы.

1) О опредѣленіи въ службу Эль-Мурзы-Черкасскаго и о дачѣ ему за прошлой и на нынѣшній годы опредѣленного денежнаго и хлѣбного жалованья.

2) О разобраніи дѣлъ и служителей рекруцкой счетной канцеляріи и объ отсылкѣ въ военную коллегію.

Слушано доношеніе дѣйствительнаго тайнаго совѣтника графа Мусина-Пушкина, о недачѣ для содержанія царя грузинскаго изъ патріаршихъ вотчинъ хлѣба и сѣна. Разсудили послать въ Синодъ указъ, чтобъ въ тѣ вотчины къ подчиненнымъ посланы были указы, дабы оные хлѣбъ и сѣно, что по указу положено, по посланнымъ отъ него графа Мусина-Пушкина указамъ, отдавали на содержаніе того царя безъ всякого задержанія, а ежели давать не будутъ, то за ослушаніе чинено имъ будетъ наказаніе.

Слушано сенатское доношеніе о строеніи коллегей на Васильевскомъ острову изъ соляной суммы. Разсужденіе имѣли, чтобъ строила каждая коллегія изъ своихъ денегъ и напослѣдокъ приказано прежде отъ тѣхъ коллегей взять вѣдомости, сколько которой на достройку

денегъ надобно, и какіе у нихъ доходы и куды по штату положены, При томъ же разсужденіе имѣли, въ разсмотрѣніи штата, о чемъ донесено, что изъ Сената вѣдомости поданы, только при оныхъ не сообщено тѣхъ вѣдомостей, ежели по нынѣшнему указу давать, сколько изъ прежней положенной суммы убудетъ.

Кабинета секретарь Алексѣй Макаровъ объявилъ, что Ея Императорское Величество, по представленію Верховнаго тайнаго совѣта оберъ-прокурора Бибикова, пожаловала, указала ему дать въ Лифляндіи пятнадцать гаковъ.

При томъ же доносилъ, что впредь когда въ Лифляндіи и Эстляндіи, кому пожалованы будутъ маетности, чтобъ того не писать, что даны въ вѣчное владѣніе потомкомъ ихъ [сіе разумѣется не о тѣхъ, которымъ по правамъ тамошнимъ возвращаются].

Подана челобитная иноземки Клерши на Юрья Нелединскаго, приказано написать въ реэстръ.

Такожъ разсужденіе было, о показаніи къ народу милосердія въ сбавкѣ подушныхъ денегъ, и что о томъ въ Сенатѣ прежде бывшихъ особъ разсужденіе и мнѣніе есть; приказано, чтобъ изъ Сената выправясь взнесть для рѣшенія.

№ 140.

Протоколъ Верховнаго тайнаго совѣта.

6 мая 1726 года.

Мая 6 дня 1726 году въ Верховномъ тайномъ совѣтѣ тайной кабинетъ секретарь Алексѣй Макаровъ объявилъ, что Ея Императорское Величество по представленію Верховного тайного совѣта Ивана Бибикова пожаловала указала ему дать въ Лифляндіи пятнадцать гаковъ, а понеже онъ Бибиковъ Ея Императорскому Величеству бьетъ челомъ, что бъ ему пожаловать изъ оставшихъ деревень за отдачею графу Дикеру, а имянно мызу Паюсъ, въ которой одиннатцать гаковъ съ осмою долею, да къ тому въ Дерптскомъ уѣздѣ мызу Рацъ-Гофъ, въ ней три гака три четверти, о которой въ прежнемъ его челобитье показано, и хотя противъ указу и менше однакожъ онъ тою Ея Императорского Величества высокою милостью доволенъ. И Верховный тайный совѣтъ по вышеозначенному Ея Императорского Величества указу,

объ отдаче ему Бибикову тѣхъ мызъ, которые въ челобитье ево показаны со всѣми книмъ принадлежностьми приказали послать въ Сенатъ указъ.

Подлинный подписали: *Карлъ Фридерихъ. Александръ Меншиковъ. Генералъ-адмиралъ графъ Апраксинъ. Канцлеръ графъ Головкинъ. Графъ Петръ Толстой. Князь Дмитрей Голицынъ. Василей Степановъ.*

Подписанъ въ 16 день маия 1726 г.

ПРИЛОЖЕНІЯ.

I.

Всепресвѣтлѣйшая Державнѣйшая Великая Государыня Императрица Екатерина Алексѣевна Самодержица Всероссійская.

Бьетъ челомъ генералъ-маеоръ и оберъ прокуроръ Иванъ Ивановъ сынъ Бибиковъ, а очемъ тому слѣдуютъ ниже сего пункты.

1) Въ прошломъ 724 году билъ челомъ я блаженные и вѣчнодостойные памяти Его Императорскому Величеству, о лифляндскихъ деревняхъ о тритцати шти гакахъ, къ томуже и о русскихъ на Коширѣ о сте шти десяти трехъ дворахъ, по переписнымъ книгамъ 186 году, которые пожалованы были тестю моему. И въ бытность мою въ Стокголме, Его Императорское Величество изволилъ во время коронаціи Вашего Императорского Величества подписать своею рукою, чтобъ пожаловать меня деревнями въ Малой Россіи. А понеже по кончинѣ Его Императорского Величества малороссійские деревни для поминовенія Всемилостивѣйшаго Нашего Государя, и для Вашего Императорского Величества многолѣтняго здравія, отданы прежнимъ владѣлцемъ по прежнему, того ради билъ челомъ я Вашему Императорскому Величеству, о лифляндскихъ же деревняхъ толко о дватцати осми и семь осмыхъ доль гака и о томъ указу не учинено. *Къ сему прошенію*

2) Нынѣ припадая къ стопамъ Вашего Императорского Величества прошу пожаловать меня за службы мои въ вѣчное владѣнье, въ Дерптскомъ уѣздѣ мызу Рацъ-Гофъ, со всеми къ ней принадлежностми, въ которой гаковъ три и три четверти по последней ревизіи; да къ тому же русскими деревнями на Кашире село Иванково съ деревнями, по переписнымъ книгамъ 186 году сто шесдесятъ три двора, которые пожалованы были тестю моему думному дьяку Автамону Иванову изъ дворцовыхъ деревень. А по доношенію оборъ-гофъ-меистера Алсуфьева тѣ деревни взяты ко дворцу отъ шурина моего, и изъ тѣхъ деревень Дудинская волость отдана господину генералу фелть-

цейхмейстеру Брюсу, въ которой болши четырехъ сотъ дворовъ, а затѣмъ въ остаткѣ вышеписанное село Иванково съ деревнями никому не отдано. И ежели Ваше Императорское Величество вышеписанными деревнями пожаловать меня не соизволите, то прошу Ваше Императорское Величество пожаловать мнѣ такіе деревни равной мѣры доходами, подъ которымъ Его Императорское Величество блаженные и вѣчно достойные памяти своеручнымъ подписаніемъ мнѣ утвердить изволилъ, или хотя двадцать гаковъ противъ камеръ-рата Фика. *Генералъ маеоръ и оберъ прокуроръ Иванъ Ивановъ сынъ Бибиковъ руку приложилъ.*

Всемилостивѣйшая Государыня Императрица прошу Вашего Императорского Величества о семъ моемъ челобитье рѣшеніе учинить.

II.

Докладная записка Верховнаго тайнаго совѣта.

Бьетъ челомъ оберъ-прокуроръ Бибиковъ.

Въ прошломъ де 1724 году во время коронаціи Ея Императорского Величества, билъ челомъ онъ, чтобъ за службы ево пожаловать ему изъ лифляндскихъ маетностей тритцать шесть гаковъ, да изъ деревень тестя ево, которые ему были даны изъ дворцовыхъ волостей въ Кашпрскомъ уѣздѣ, село Иванково съ деревнями, по переписнымъ книгамъ 186 году сто шездесятъ три двора. И въ бытность де ево тогда въ Стокгольме блаженныя и вѣчнодостойныя памяти Императорское Величество, изволилъ подписать собственною своею рукою, чтобъ пожаловать ево деревнями въ Малой Россіи.

А понеже-де по кончинѣ Его Императорского Величества, малороссійскіе деревни отданы прежнимъ владѣлцомъ, того ради билъ челомъ онъ о лифляндскихъ же деревняхъ только о дватцати осми гакахъ, очемъ указу не учинено.

Нынѣ чтобъ пожаловать ему за службу ево вѣчное владеніе въ Дерптскомъ уѣздѣ мызу Рацъ-Гофъ со всѣми принадлежностми въ которой по послѣдней ревизіи три гака и три четверти, да къ тому вышеписанное село Иванково, понеже-де данная же изъ дворцовыхъ волостей тестю ево Дудинская волость болше четырехъ сотъ дворовъ по допошенію оберъ-гофъ-мейстера Алсуфьева отъ шурина ево взята была ко дворцу, и отдана генералу-фелть-цейхмейстеру графу Брюсу.

А еже ли того пожаловано ему не будетъ, чтобъ ему дать такія

деревни равной мѣры доходами, подкоторыми Императорское Величество своеручнымъ подписаннемъ ему утвердить изволилъ, или хотя двадцать гаковъ противъ совѣтника Фика.

По тому ево челобитью Верховный тайный совѣтъ, Еѣ Императорскому Величеству мнѣние свое представляетъ, не соизволитъ-ли Еѣ Величество ему Бибикову за службы ево пожаловать въ Лифляндіи, изъ Оберъ-Паленскихъ маетностей, что осталось за дачею графу Дикеру и совѣтнику Фику, и вице президенту Волфу пятнадцать гаковъ въ вѣчное владѣние.

№ 141.

Указъ Верховнаго тайнаго совѣта.

6 мая 1726 г.

Божнею милостию мы Екатерина Імператрица и Самодержица Всероссійская, и протчая, и протчая, и протчая

Нашему Сенату.

Сего мая 6 дня указали мы, рекруцкую щотную канцелярію, которая подвѣдениемъ генерала маеора Ушакова розобрать и обрѣтаюнцяся втой канцелярні дѣла, и канцелярскихъ і протчихъ служителей отослать въ военную колегию. И повелѣваемъ нашему Сенату учинить о томъ посему нашему указу, а ввоенную колегию отомъ нашъ указъ послапъ. Данъ въ нашемъ Верховномъ тайномъ совѣте майя 6-го дня 1726 году..

По указу Ея Императорского Величества дѣйствительной статцкой совѣтникъ *Василей Степановъ.*

Репортовано объ исполненіи іюня 10-го дня 1726 г.

№ 142.

Указъ Верховнаго тайнаго совѣта.

6 мая 1726 г.

Божіею милостію Мы Екатерина Императрица и прочая...

Нашей адмиралтейской коллегіи.

Понеже прошедшаго февраля 8-го дня повелѣли Мы нашему дѣйствительному тайному совѣтнику графу Матвѣеву ѣхать въ Москву, и напередъ въ ближнихъ провинціяхъ осмотрѣть за гражданскими упра-

вительми, такожъ и за комисарами и офицерами, всѣ-ли правдою поступаютъ по указомъ Нашимъ и инструкціямъ и плакатамъ, о чемъ ему дана инструкція, за собственнымъ Нашимъ подписаніемъ. А въ поданныхъ намъ его графа Матвѣева докладныхъ пунктахъ, между другими дѣлами написано: въ 7-мъ пунктѣ, каждаго управителя о смотрѣніи въ должности его надлежитъ быть всѣмъ правамъ, указамъ, регламентамъ и инструкціямъ, не токмо состоявшимся въ Сенатѣ, но и во всѣхъ коллегіяхъ по нынѣшній 1726-й годъ. И прошедшаго апрѣля 27-го дня указали Мы для усмотрѣнія каждаго управителя въ должности его указы, регламенты и инструкціи, отдать ему графу Матвѣеву немедленно. И повелѣваемъ Нашей Адмиралтейской коллегіи чинить о томъ по сему Нашему указу. Данъ въ Нашемъ Верховномъ тайномъ совѣтѣ, мая 6-го дня 1726 году.

Репортовано мая 23-го дня 1726 г. о полученіи.

№ 143.

Черновой журналъ Верховнаго тайнаго совѣта.

11 мая 1726 г.

1726 г. мая 11 дня были въ Верховномъ тайномъ совѣтѣ въ собраніи токмо слѣдующія особы, генералъ-адмиралъ графъ Апраксинъ, канцлеръ графъ Головкинъ, дѣйствительные тайные совѣтники, графъ Толстой, князь Голицынъ.

И слушали:

Вначалѣ реляцію министровъ россійскихъ, при турскомъ дворѣ обрѣтающихся,ословъ Румянцова и Неплюева секретную, изъ Царяграда отъ 1-го апрѣля, подъ № 4-мъ, съ приложеніями, въ которой они нанглавнѣйше доносили о воспріятой у турковъ резолюціи, о учиненіи сего лѣта въ Персіи между Россіею и ими границъ. И для того генерала маіора Румянцова Порта опредѣлила отправить въ Персію, прямо изъ Царяграда, моремъ, 23-го апрѣля. И по симъ вѣдомостямъ разсуждено по запотребно, чтобъ послать указы въ военную коллегію и къ генералу князю Василью Долгорукому, дабы корпусъ конной при крѣпости Святаго Креста, который опредѣленъ къ помянутому разграниченію, былъ къ пріѣзду туда генерала маіора Румянцова въ надлежащемъ состояніи и готовости къ походу, о чемъ сочиненъ особливый протоколъ къ закрѣпѣ. Притомъ приказано, чтобъ, при первомъ случаѣ отправленія въ Царьградъ къ министрамъ рескрипта, дать имъ знать о за-

ключенномъ въ Вѣнѣ съ цесаремъ инструментѣ о приступленіи оного къ оборонительному союзу, имѣющему между Россіею и Швеціею.

Потомъ подписали два протокола.

1) Резолюціи Ея Императорскаго Величества, состоявшейся въ бытность Ея Величества въ Верховномъ тайномъ совѣтѣ маія 5-го числа о разныхъ дѣлѣхъ

2) По доношенію генерала-фельдмаршала князя Голицына, о посылкѣ указа къ Воронежскому губернатору Чернышеву, по письму азовскаго паши о жалобахъ на донскихъ калмыкъ въ отгонѣ у азовскихъ жителей лошадей и съ ними одного человѣка.

Протоколъ же сочиненный имѣвшаго въ Верховномъ тайномъ совѣтѣ разсужденія и мнѣнія въ собраніи 6-го мая и на проэктъ цесарской, о ближайшемъ съ Россіею союзѣ; и отложено оный пока слушать при собраніи всего тайнаго совѣта.

При чтеніи жъ оного протокола дѣйствительный тайный совѣтникъ графъ Толстой, о пунктѣ взаимной помощи, объявлялъ свое мнѣніе, чтобъ при конференціи о семъ проэктѣ съ цесарскимъ посланникомъ графомъ Рабутинымъ непремомнить говорить, что хотя съ россійской стороны въ Персію и въ другія отдаленныя мѣста войскъ цесарскихъ въ помощь не требуется; но когда въ Персіи, и тому подобныхъ дальнихъ мѣстахъ, по какой причинѣ на россійское владѣніе отъ кого нападеніе учинится, то-бъ въ такомъ случаѣ цесарской державѣ послѣ учиненныхъ напредъ надлежащихъ оффицій, войну объявилъ и съ своей стороны войскамъ оной диверсію чинилъ.

Послѣ того слушано.

Ратификація на инструментъ, заключенный въ Вѣнѣ о акцессіи цесарской къ оборонительному между Россіи и Швеціи союзу, написанная набѣло на пергаминѣ образомъ партикулярной или приватной отъ Ея Императорскаго Величества къ Цесарю грамоты, и та ратификація апробована, которую тогожъ времяни господинъ канцлеръ контрасигнировалъ, и приказано оную въ готовости имѣть къ подписанію Ея Императорскому Величеству, когда Ея Величеству къ тому время будетъ.

Проэктъ меморіала сочиненнаго, каковъ поданъ быть имѣетъ при шведскомъ дворѣ отъ россійскаго посланника графа Головина во изъясненіе на фальшивыя въ Швеціи внушенія, для Риги-ль здѣсь вооруженіе флота чинится и о другихъ притомъ дѣлахъ; и тотъ проэктъ такожде апробованъ и повелѣно оный къ графу Головину при рескриптѣ отпустить съ присланнымъ отъ него курьеромъ.

Чтены потомъ реляціи министровъ россійскихъ, при иностранныхъ дворѣхъ обрѣтающихся.

Тайнаго совѣтника графа Александра Головина двѣ секретныя подъ № 21 и 22.

И притомъ переводъ съ ремарковъ, присланныхъ отъ прусскаго министра барона Мардефельда 10-го маія на проэктъ, сообщенный прусскому двору съ россійской стороны, о ближайшемъ союзѣ—и разсуждали, чтобъ о томъ далѣе съ нимъ Мардефельдомъ говорить и соглашаться въ конференціяхъ.

Реляціи жъ.

Посла князя Куракина секретная № $^{25}/_{889}$.

Тайнаго совѣтника графа Ивана Головкина ординарная, № 17.

Агента Фалденбурка изъ Амстердама, отъ 3-го мая.

Резидента Алексѣя Бестужева ординарная № 5.

Дѣйствительнаго тайнаго совѣтника князя Василья Долгорукого ординарная, одна подъ № 17, въ которой онъ между инымъ доноситъ, что съ польской стороны въ обидахъ россійскихъ подданныхъ о удовольствѣ ничего не чинятъ, и токмо время продолжаютъ, и для того оный запотребно разсуждаетъ, чтобъ и россійскіе губернаторы пограничные въ обидахъ полякомъ сатисфакціи чинить удержались до тѣхъ мѣстъ, пока съ польской стороны въ томъ справедливость чинить начнутъ. И повелѣно, такимъ образомъ, какъ къ губернаторамъ, такъ и къ коммиссаромъ, которые къ тѣмъ дѣламъ при границахъ польскихъ опредѣлены, послать изъ иностранной коллегіи указы.

Во оной же реляціи писано, что присланный къ нему дѣйствительному тайному совѣтнику въ Варшаву изъ Смоленска шляхтичъ Милашевичъ, для употребленія въ Польшѣ и Литвѣ, ради слѣдованія обидъ отъ римлянъ церквамъ и людемъ греческаго исповѣданія, къ тѣмъ дѣламъ не способенъ.

И въ Верховномъ тайномъ совѣтѣ разсуждали, чтобъ, вмѣсто того Милашевича, велѣть выбрать изъ смоленской же шляхты иного добраго и къ тому способнаго человѣка и отправить на перемѣну оному въ Варшаву.

№ 144.

Указъ Верховнаго тайнаго совѣта.

12 мая 1726 г.

Божіею милостію Мы Екатерина Императрица и прочая...

Нашему генералу князю Долгорукову.

Прошедшаго апрѣля 29-го дня 1726 году билъ челомъ Намъ въ Нашемъ Верховномъ тайномъ совѣтѣ Эль-Мурза-Черкаской, что въ прошломъ 1725 году объявленъ ему Нашъ указъ, дабы онъ принялъ православную христіанскую вѣру греческаго исповѣданія, а ежели не приметъ, то денежнаго и хлѣбнаго жалованья дано не будетъ, котораго съ того 1725 году ему и не давано; притомъ же-де ему объявлено, буде онъ той вѣры содержать не будетъ, то изъ Россіи высланъ будетъ, и отъ службы Нашей отлучится. А понеже-де онъ яко иностранной человѣкъ, и при немъ обрѣтающіеся, не вѣдая истиннаго состоянія, вѣры греческаго исповѣданія, и за тѣмъ скоро той вѣры принять и исправлять не можетъ, и не токмо россійскаго письма и книгъ, ни языку довольно не знаетъ, и къ сему не можетъ признать въ себѣ противнаго препятствія и просилъ, чтобъ опредѣленное ему жалованье денежное и хлѣбное на прошлый 1725-й годъ и на нынѣшній 1726-й годы выдать и опредѣлить въ Нашу службу, удостоя его рангомъ. И сего мая 6-го дня, указали Мы сего Эль-Мурзу-Черкаскаго употребить въ Нашу службу, по разсмотрѣнію твоему и жалованье опредѣленное денежное и хлѣбное на прошлый 1725 г. и на нынѣшній годъ выдать въ Астрахани, токмо въ зачетъ того для проѣзду его дано ему здѣсь въ С.-Петербургѣ сто рублевъ, а къ принятію вѣры греческаго исповѣданія его Эль-Мурзу наставлять и къ тому склонять Астраханскому архіерею, и о томъ къ нему изъ Синода Нашъ указъ посланъ. И повелѣваемъ Нашему генералу князю Долгорукову учинить о томъ по сему Нашему указу. Данъ въ Нашемъ Верховномъ тайномъ совѣтѣ, маія 12-го дня 1726 году.

№ 145.

Журналъ верховнаго тайнаго совѣта.

13 мая 1726 г.

1726 г. маія въ 13-й день, были въ Верховномъ тайномъ совѣтѣ, его королевское высочество и прочія опредѣленныя во оном особы,

*

кромѣ одного вице-канцлера и дѣйствительнаго тайнаго совѣта барона Остермана (который за болѣзнію не былъ).

Во ономъ собраніи вначалѣ читанъ протоколъ разсужденія того тайнаго совѣта, имѣвшаго 6-го маія на проэктъ цесарскій о ближайшемъ съ Россіею союзѣ и положено по оному донести Ея Императорскому Величеству, когда къ тому Ея Величеству время будетъ. Потомъ представлено на словахъ о содержаніи реляціи, полученной изъ Царяграда отъ министровъ россійскихъ отъ 1-го апрѣля, что турки согласились границы въ Персіи съ Россіею сего лѣта учинить, и для того генерала-маіора Румянцова опредѣлила Порта отправить изъ Царяграда прямо въ Персію и что къ прибытію его туда потребенъ въ Ширванъ опредѣленный корпусъ конницы отъ крѣпости Святаго Креста и прочая (понеже сей реляціи его королевское высочество герцогъ и генералъ фелдмаршалъ свѣтлѣйшій князь Меншиковъ прежде сего не слушали).

И его королевское высочество изволилъ объявить, что онъ о содержаніи оной извѣстенъ отъ вицеканцлера барона Остермана.

А свѣтлѣйшій князь приказалъ ту цареградскую реляцію и прочія жъ реляціи министровъ россійскихъ, которыя въ Верховномъ тайномъ совѣтѣ безъ него слушаны, 11-го мая, прислать къ себѣ для прочтенія завтра на двору и посыланъ къ нему съ симъ 12-го мая и читалъ секретарь Ѳедоръ Протопоповъ.

Притомъ представливанъ протоколъ, сочиненный по приказу въ прежнемъ собраніи по вышепомянутой цареградской реляціи, о посылкѣ указа къ генералу князю Василью Долгорукому, о приготовленіи немедленномъ при крѣпости Святаго Креста корпуса конного для посылки въ Ширванъ къ генералу-маіору Румянцову къ разграниченію, когда онъ того требовать будетъ.

И по имѣвшемъ разсужденіи опредѣлено прежде справиться съ военною коллегіею, въ какомъ состояніи нынѣ тотъ при крѣпости Святаго Креста конный корпусъ въ людѣхъ и лошадяхъ обрѣтается, и особливо сколько тамо казаковъ Слободскихъ и Малороссійскихъ, такожъ и у бунчуковыхъ лошадей не достаетъ, дабы оные имъ дать купя. Такожъ отдать имъ тѣ лошади, которыя тамо въ партіяхъ въ добычу получены.

И, получа-бъ о томъ всемъ справки, сочинить обстоятельный протоколъ, въ какой силѣ имѣетъ быть объ ономъ отправленъ указъ къ генералу князю Долгорукому.

Послѣ того чтены дѣла публичныя.

Того-жъ дня поутру отосланы къ его королевскому высочеству для прочтенія ремарки на нѣмецкомъ языкѣ, сообщенныя отъ прусскаго министра, барона Мардефельда, 10-го маія, на проэктъ съ россійской стороны, о союзѣ съ прусскимъ королемъ.

№ 146.

Журналъ Верховнаго тайнаго совѣта.

13 мая 1726 года.

1726 г. маія въ 13-й день въ собраніи были генералъ адмиралъ графъ Апраксинъ, дѣйствительные тайные совѣтники, графъ Толстой, князь Голицынъ.

Во первыхъ разсужденіе имѣли о нерегулярныхъ войскахъ, которыя у крѣпости Святаго Креста, и что оныя по репортамъ лошадьми весьма въ слабомъ состояніи, притомъ же донесено, что по состоявшемуся указу донскихъ казаковъ велѣно перемѣнить, а яицкихъ въ домы отпустить, а о бунчуковыхъ и слободскихъ казакахъ такая резолюція учинена, что они всегда обыкновенно на своихъ лошадяхъ служатъ; разсужденіе о томъ имѣли, чтобъ имъ лошадьми учинить вспоможеніе, и для того взять вѣдомости изъ Сената, сколько по репортамъ оттуды лошадей у нихъ на лицо, а изъ военной коллегіи донскіе казаки на перемѣну пошли-ль и въ которомъ числѣ, а къ генералу-лейтенанту Матюшкину послать нарочнаго куріера, чтобъ подлинно освѣдомился и писалъ тотчасъ, сколько у нихъ лошадей къ службѣ годныхъ на лицо, и что надобно въ добавку, также, которыя лошади взяты тамо въ партіяхъ у непріятельскихъ людей, тѣ-бъ роздать имъ.

Потомъ пришолъ генералъ-фелдмаршалъ свѣтлѣйшій князь.

И разсуждали о полкахъ гвардіи, о убавкѣ изъ хлѣбного годового ихъ жалованья, что велѣно мѣсячной вычитать, и не будетъ-ли имъ то оскорбительно; притомъ свѣтлѣйшій князь разсуждалъ, что о томъ зачотѣ блаженныя и вѣчно достойныя памяти Императорскаго Величества соизволеніе было, однакожъ того было не учинено, а нынѣ Ея Императорское Величество указала, росходы разсмотрѣть, и для того бъ написать о томъ въ докладъ Ея Величеству мнѣніе, объявя о томъ Сенатское доношеніе и Верховнаго тайнаго совѣта опредѣленіе, чему присутствующія персоны всѣ согласились.

Подано доношеніе изъ адмиралтейской коллегіи о иноземцѣ Бене-

диктусѣ Небслѣ, который принятъ былъ въ морской флотъ за оберъ-фискала, приказано написать въ регистеръ.

Предложено о внутреннихъ дѣлахъ, а имянно:

Во первыхъ, на Синодъ доношеніе Семенова, разсудили, отослать въ Сенатъ, гдѣ его разсмотрѣть и о чемъ надлежитъ слѣдовать, о томъ написать имъ мнѣніе и доложить.

Сенатскія доношенія.

1) О крещеныхъ иновѣрцахъ, которымъ за крещеніе велѣно давать льготы на три года, а нынѣ положены въ подушный окладъ; разсудили, быть по сенатскому мнѣнію, токмо изъяснить, которымъ сроки вышли, съ тѣхъ брать, а которымъ не вышли, и которые вновь станутъ креститься, съ тѣхъ до сроку не брать и о томъ смотрѣть и давать вѣдомости коммиссарамъ и полкамъ.

2) О министрахъ россійскихъ, чтобъ на ихъ обиходы провизію отпускать безпошлинно [1]).

3) О смоленской шляхтѣ, по доношенію изъ магистрата, объ отпускѣ въ Ригу товаровъ [2]).

4) О штатскихъ, которые держатся подъ карауломъ [3]).

5) О жалованьѣ графу Сантію [4]).

6) По челобитной Кенпксъ-Марковыхъ сестръ [5]).

7) О лифляндскихъ доходахъ, которые взяты въ дворцовую канцелярію [6]).

8) О объявленіи имянныхъ указовъ словесно [7]).

---

[1]) Въ черновыхъ протоколахъ прибавлено: «велѣно которымъ чюжестраннымъ министромъ и по сколько положено безпошлинно пропускать, противъ того же и русскимъ положить безпошлинно при ихъ дворѣхъ пропущать».

[2]) Въ черновыхъ протоколахъ прибавлено: «написать въ докладъ, токмо обо всемъ государствѣ такимъ образомъ, чтобъ всѣмъ помѣщикомъ, которые домовные ихъ собственные».

[3]) Въ черновыхъ прибавлено: «апробовано мнѣніе сенатское».

[4]) Въ черновыхъ иначе: «О Сантіѣ, давать одно жалованье противъ Фика а прочіе оставить».

[5]) Въ черновыхъ прибавлено: «отказать, а быть по мирному трактату и прежде взять полномочный отвѣтъ той фамиліи».

[6]) Въ черновыхъ прибавлено: «оставлять на денежныхъ дворѣхъ одну прибыль, а платить за нихъ деньги, почему въ казну берутся».

[7]) Въ черновыхъ прибавлено: «повелѣно написать въ докладъ, представя мнѣніе, чтобъ прежде о томъ объявляли въ Верховномъ тайномъ совѣтѣ, откуды имянной указъ посылаться будетъ».

9) О колодникахъ, которые въ розыскахъ и отъ смертной казни сказываютъ слово [8]).

10) Объ отдачѣ смолы въ вольной торгъ [9]).

11) О подрядѣ адмиралтейскаго провіанта въ адмиралтейской коллегіи.

12) О рижскихъ печатѣхъ [10]).

13) О Таубовой претензіи [11]).

14) О астраханскомъ епископѣ Лаврентіи [12]).

15) О содержаніи арендныхъ контрактовъ [13]).

16) По челобитью совѣтника Фика [14]).

17) По челобитью вдовы Протасьевой [15]).

18) О Пиперовой претензіи [16]).

19) По челобитью малороссіянина на Синодъ [17]).

---

[8]) Въ черновыхъ прибавлено: «повелѣно, буде когда ихъ приведутъ, тогда, о первыхъ пунктахъ прежде спрашивать, знаютъ ли; и буде знаютъ, отдавать въ Преображенской, а буде скажутъ послѣ, тому не вѣрить и казнить».

[9]) Въ черновыхъ: «о смолѣ, отдать въ вольный торгъ».

[10]) Въ черновыхъ: «справиться, каковыя прежде сего тамъ были печати во время шведское, или спросить о томъ депутатовъ».

[11]) Въ черновыхъ прибавлено: «рѣшить въ Сенатѣ, надлежитъ ли ему отдать и потомъ справиться Сенату съ дворцовою канцеляріею, надобна ли къ дворцовымъ мызамъ».

[12]) Въ черновыхъ прибавлено: «доложить Ея Императорскому Величеству и представить мнѣніе, чтобъ взять въ Новгородъ или во Псковъ вникаріемъ».

[13]) Въ черновыхъ прибавлено: «быть по прошенію ихъ».

[14]) Въ черновыхъ прибавлено: «отказать».

[15]) Въ черновыхъ прибавлено: «въ просрочку не ставить, а заимодавцамъ платить деньги съ тѣхъ закладныхъ деревень».

[16]) Въ черновыхъ прибавлено: «слушано сенатское доношеніе и притомъ выписка, токмо слушаніемъ не конченъ, понеже оный ссылается на сенатское заключеніе 1680 года, о чемъ и посолъ шведскій въ своихъ меморіалахъ представлялъ» *).

[17]) Въ черновыхъ прибавлено: «опредѣлено взять выписку».

---

*) Которые его меморіалы слушаны апрѣля 29-го дня и повелѣно въ лифляндскую коммиссію послать съ представленія копію, о чемъ сочиненъ особливый протоколъ и притомъ слушанъ. И повелѣли о той справкѣ послать указъ въ коммиссію немедленно, а тотъ протоколъ закрѣпить изволятъ послѣ.

№ 147.

Протоколъ Верховнаго тайнаго совѣта.

13 мая 1726 года.

1726 году маия 13 дня, въ Верховномъ тайномъ совѣтѣ, слушано Сенатское доношеніе о Лифляндскихъ таможенныхъ пошлинахъ изъ дворцовыхъ мызъ о собираемыхъ деньгахъ, которые доходы по указу Ея Императорского Величества состоявшагося апрѣля 22 числа сего 1726 году велено вѣдать въ дворцовой канцеляріи. А Сенатъ доноситъ ежели-де тѣмъ доходамъ вѣдомымъ быть въ дворцовой канцеляріи, а въ положенной на денежныя дворы суммѣ, изъ денежныхъ дворовъ какъ по штату, такъ и въ чрезвычайныхъ росходѣхъ коп непрестанно бываютъ, будетъ недостатокъ и въ такомъ случае, такъ же на починку Лифляндскихъ крѣпостей и на выкупъ закладныхъ маетностей въ росходъ держать деньги откуда повелено будетъ, и отомъ требуетъ указу. И Ея Императорское Величество указала, тѣмъ доходамъ по прежнему вышеобъявленному указу вѣдомымъ быть въ дворцовой канцеляріи и которые ефимки въ зборѣ будутъ, тѣ отсылать для передѣлу на денежные дворы, за которые тогдаже платить въ дворцовую канцелярію Россійскою манетою по той цѣнѣ по чему тѣ ефимки въ Ригѣ въ казну принимаютца. А придѣлные деньги оставливать въ суммѣ денежнаго двора, обще съ протчими ефимками, которые въ зборѣ бываютъ у другихъ портовъ, и передѣлывая въ Россійскую манету отсылать куда по штату положены. А на чрезвычайные расходы держать, что изъ тѣхъ денегъ за положеніемъ на штатъ въ остаткѣ быть имѣетъ, а по какой цѣнѣ вышеозначенныхъ доходовъ ефимки въ Ригѣ въ казну принимаютца и обыкновенно-ли всегда одною цѣною или въ иныхъ годѣхъ разною. О томъ изъ той губерніи въ Сенатъ и въ дворцовую канцелярію прислать вѣдомости, а по указу выкупъ закладныхъ дворцовыхъ мызъ чинить изъ тѣхъ собираемыхъ доходовъ въ дворцовую канцелярію.

Подлинный подписали: *Карлъ Фридрихъ. Александръ Меншиковъ. Генералъ адмиралъ графъ Апраксинъ. Канцлеръ графъ Головкинъ. Графъ Петръ Толстой. Князь Дмитрій Голицынъ. Василей Степановъ.*

Подписанъ въ 16 день маия 1726 г.

ПРИЛОЖЕНІЕ.

Ея Императорскому Величеству Самодержице Всероссійской Всеподаннѣйшее доношеніе изъ Сената.

По окладной каморъ-колегіи табели написано: на денежныхъ дворехъ прибыльныхъ двѣсти шеснатцать тысячъ восемь сотъ восемь рублевъ.

Та прибыль щиталась отъ того, что по 725 годъ зборные во всехъ портахъ въ томъ числѣ и Рижские, такъ же арендные и другие какие гдѣ въ приходѣ бывали ефимки отсылались на денежные дворы, за которые по указу 721 году отсылано по восмидесятъ копѣекъ за ефимокъ въ тѣ мѣста откуда оные присыланы, а затою отсылкою придѣльные щитались въ выше означенной денежныхъ дворовъ окладъ.

Также подрядомъ и покупкою золото и серебро ставливано, и что по передѣлу прибыли явитца, то потомужъ въ прибыль денежныхъ дворовъ причиталось.

А какъ въ 725 году доходы росписаны по штатомъ каждой колегіи особливые, въ томъ числѣ зборные во всѣхъ портахъ, а имянно: въ Санктъ-Питербурскомъ, Рижскомъ, Ревельскомъ, Нарвскомъ, Выборскомъ Архангелогородскомъ, Кольскомъ въ передѣлъ на денежные дворы, которыхъ по примѣру прошлыхъ лѣтъ, а имянно съ 721 году надлежитъ быть въ приходе и изнихъ въ передѣле въ годъ четыреста сорокъ три тысячи шесть сотъ одиннадцать рублевъ; къ тому отъ поставленного Меромъ серебра отъ тысячи пудъ прибыльныхъ семдесятъ пять тысячь рублевъ, итого пять сотъ осмнатцать тысячъ шесть сотъ одинатцать рублевъ.

А съ тѣхъ денежныхъ дворовъ по штату положено на сенатскую канцелярію со всѣми канторами, на иностранную колегію, на две академіи, на содержаніе пословъ и посланниковъ и на протчие иностранной колегіи окладные росходы, на царя грузинского—двести тритцать семь тысячъ девять сотъ сорокъ четыре рубли девяносто две копѣйки.

Да въ прошломъ 725 году было чрезвычайныхъ на отправленіе пословъ, посланниковъ и на протчее къ иностранной коллегіи принадлежащихъ росходовъ сто сорокъ три тысячи восемьсотъ двадцать одинъ рубль восемьдесятъ шесть копѣекъ.

Другихъ чрезвычайныхъ же и въ штате не положенныхъ росходовъ двести шесдесятъ тысячъ семь сотъ шеснатцать рублевъ.

А съ окладными шесть сотъ сорокъ двѣ тысячи четыреста восемдесятъ три рубли пятьдесятъ восемъ копѣекъ.

Да ефимковъ сто семдесятъ тысячь.

Червонныхъ пять тысячь триста пятнатцать.

И за недостаткомъ денежныхъ дворовъ окладу держаны въ такие росходы деньги изъ иныхъ штатсъ-конторы доходовъ.

Да и въ нынѣшнемъ 726 году на такиежъ чрезвычайные росходы уже вышло сто тритцать шесть тысячъ двести сорокъ три рубли.

Ефимковъ две тысячи сто.

Золота пудъ три фунта восемдесятъ шесть золотниковъ.

А на какіе росходы порознь о томъ вѣдомость при семъ доношеніи.

Которые росходы и впредь быть неотмѣнно могутъ, какъ наряды въ низовой корпусъ и въ другие мѣста нерегулярного войска, кое на подушной окладъ не положено, такъ отправленіи пословъ и посланниковъ и протчие также для нужныхъ случаевъ отпускаютца подъ образомъ займа съ денежныхъ дворовъ, для исправленія въ адмиралтейство и въ артиллерію, немалыми суммами.

Да кромѣ оной суммы денежныхъ дворовъ въ Рижской губерніи имѣютца росходы на починку фортецей, о чемъ въ приложенной вѣдомости явствуетъ.

А на зборные жъ съ публичныхъ въ Лифляндіи и Эстляндіи мызъ арендные ефимки, по указу блаженныя и вѣчнодостоиныя памяти Его Императорского Величества состоявшемуся въ 724 году генваря 23 дня, велено выкупать коронные публичные мастности, которые въ закладе отъ короля шведского у шляхетства и доходы съ оныхъ збирать въ казну. А по вѣдомости изъ Рижской губерніи тѣхъ публичныхъ мастностей въ закладе было девятсотъ пятьдесятъ три гака, нашихъ заклад-ного капитала двѣсти сорокъ девять тысячъ триста девятнадцать ефимковъ.

Изъ оныхъ выкуплено генваря по 18 число 725 году четыреста шесть гаковъ; зашихъ заплачено пятьдесятъ шесть тысячъ сто пятьдесятъ пять ефимковъ.

Затѣмъ выкупать надлежитъ пять сотъ сорокъ семь гаковъ; зашихъ заплатитъ сто девяносто три тысячи сто шестьдесятъ четыре рубли.

Нынѣ по указу Вашего Императорского Величества изъ Верховного тайного совѣта велено Лифляндские всѣ зборные таможенные пошлины также изъ дворцовыхъ мызъ собираемые денежные доходы вѣдать въ дворцовой канцеляріи и тѣхъ доходовъ Сенату ни какие росходы не употреблять.

Того ради Вашему Величеству Сенатъ всеподданнѣйше доноситъ, ежели по указу Вашего Величества Лифлянские таможенные пошлины и съ публичныхъ мызъ аренде въ дворцовой канцеляріи вѣдомой быть, а въ положенной на денежные дворы сумме изъ денежныхъ дворовъ какъ по штату, такъ и въ чрезвычайныхъ росходѣхъ, кои непрестанно бываютъ, будетъ недостатокъ и въ такомъ случае такъ же на починку Лифлянскихъ крепостей и на выкупъ закладныхъ маетностей въ росходъ держать деньги откуда повелѣно будетъ?

Къ поданію въ Верховномъ тайномъ совете:
Апрѣля 29, 1726 г.

№ 148.

Протоколъ Верховнаго тайнаго совѣта.

13 Мая 1726 года.

1726 году маия 13 дня, по сему доношенію [1]) Ея Императорское Величество указала въ нынѣшнемъ 1726 году у городского порта покупку и отпускъ смолы за море отдать въ вольной торгъ, понеже заключенному съ иноземцомъ Мееромъ контракту срокъ уже миновалъ.

Подлинный подписали: *Карлъ Фридрихъ. Александръ Меншиковъ. Генералъ адмиралъ графъ Апраксинъ. Канцлеръ графъ Головкинъ. Графъ Петръ Толстой. Князь Дмитрей Галицынъ. Василей Степановъ.*

Подписанъ въ 16 день маия 1726.

ПРИЛОЖЕНІЕ.

Ея Императорскому Величеству Самодержице Всероссійской Всеподданнѣйшее Доношеніе, изъ Сената.

Въ платеже Швецкой Коронѣ третьяго и четвертаго кварталовъ отдано по кантрактамъ Еремѣю Мееру смолы:

Въ 1723 году шестьдесятъ тысячь бочекъ, за которую заплачено изъ казны купецкимъ людемъ по семидесятъ по пяти копѣекъ за бочку, сорокъ пять тысячь рублевъ; а онъ въ кварталъ заплатилъ напередъ по полтора ефимка и того девяносто тысячъ ефимковъ.

Въ 1724 году—пятьдесятъ тысячь бочекъ, за которую Россійскимъ купцамъ заплачено изъ казны по семидесятъ копѣекъ за бочку—трид-

[1]) См. Приложеніе.

цать пять тысячъ рублевъ, а онъ въ кварталъ заплатилъ по полтора же ефимка семдесятъ пять тысячъ ефимковъ.

Въ 1725 году по Вашему Императорского Величества указу велѣно, хотя по исполненіи съ нимъ Мееромъ обѣихъ контрактовъ, съ того 1725 году смолу приговоромъ Сенатскимъ опредѣлено въ вольной торгъ отдать по прежнему, однако жъ запоказанные имъ Мееромъ Вашему Императорскому Величеству извѣстные службы продолжить отдачею той смолы еще на годъ. И для того въ томъ 1725 году смолу у города Архангельского сколько оной въ привозе будетъ покупать и заморе отпускать ему Мееру, а мимо сево инымъ никому покупать и заморе отпускать и въ таможне записывать не велѣно, и въ томъ заключенъ съ нимъ контрактъ, по которому велѣно ему купецкимъ людемъ за ту смолу платить по рублю за каждую бочку, да пошлины въ казну поположенію въ тарифе и тому контракту срокъ уже миновалъ.

Того ради съ нынѣшняго 1726 году смолу у города Архангельского по прежнему въ вольной торгъ отдавать-ли, о томъ Ваше Величество что укажетъ?

Къ поданію въ Верховномъ тайномъ совѣте.
Апрѣля 29 дня 1726 г.

№ 149.

Протоколъ Верховнаго тайнаго совѣта.

13 мая 1726 г.

1726 году маія 13 дня, Ея Императорское Величество указала: которые въ Лифляндіи публичные маетности отданы кому на аренду на двѣнадцать лѣтъ, а контракты еще не вышли, тѣмъ отданые имъ мызы на арендѣ по контрактамъ урочные годы содержать сохранно буде же тѣ мызы кому по особливой Ея Императорскаго Величества милости пожалованы будутъ, то однакожъ оные до урочныхъ лѣтъ пока контракты ихъ кончатца, содержаны при владѣніи арендномъ быть имѣютъ, токмо доходы съ тѣхъ мызъ платить имъ тѣмъ кому оные мызы всѣ, или изнихъ нѣкоторая часть пожалованы будутъ, по препорціи данныхъ имъ таковъ.

Подлинный подписали: *Карлъ Фридерихъ. Александръ Меншиковъ. Генералъ адмиралъ графъ Апраксинъ. Канцлеръ графъ Головкинъ. Графъ Петръ Толстой. Князь Дмитрей Голицынъ. Василей Степановъ.*

Подписанъ въ 16 день маія 1726 г.

№ 150.

Протоколъ Верховнаго тайнаго совѣта.

13 мая 1726 г.

1726 году маия въ 13 день Ея Императорское Величество указала: морской провіантъ покупать, и подряжать адмиралтейской коллегіи, для того что на тѣ провіанты денги положены и отпускаютца въ ту коллегию въ общей суммѣ положенной на адмиралтейство; къ тому же та коллегия имѣетъ для тѣхъ покупокъ и подрядовъ особого оберъ-комисара.

Подлинный подписали: *Карлъ Фридрихъ. Александръ Меншиковъ. Генералъ адмиралъ графъ Апраксинъ. Канцлеръ графъ Головкинъ. Графъ Петръ Толстой. Князь Дмитрей Голицынъ. Василей Степановъ.*

Подписанъ въ 16 день маия 1726.

№ 151.

Протоколъ Верховнаго тайнаго совѣта.

13 мая 1726 г.

1726 года маия 13 дня по сему допошенію [1]) Ея Императорское Величество указала, штатскихъ чиновъ людемъ, которые по дѣламъ кромѣ исцовыхъ, содержаны будутъ подъ арестомъ, тѣмъ тогда на пропитание давать жалованья, равно какъ и воинскимъ чинамъ въ полы ихъ окладовъ, по то время какъ они изъ подъ ареста свободятся, или на какую казнь и наказание осуждены будутъ. А которые изъ нихъ свободятся, безо всякаго штрафа, тогда онымъ выдавать и другую половину ихъ окладовъ, и которые таковые штатскихъ чиновъ люди подъ арестомъ содержаны были и свобождены безъ всякаго штрафа, а на то время жалованья имъ недавано, а нынѣ они отомъ бьютъ челомъ, тѣмъ то ихъ жалованье выдать.

Подлинный подписали: *Карлъ Фридерихъ. Александръ Меншиковъ. Генералъ адмиралъ графъ Апраксинъ. Канцлеръ графъ Головкинъ. Графъ Петръ Толстой. Князь Дмитрей Галицынъ. Василій Степановъ.*

Подписанъ въ 16 день маия 1726 г.

---

[1]) См. Приложеніе.

ПРИЛОЖЕНІЕ.

Доношение въ Верховный тайный совѣтъ.

Штатсъ-кантора въ Сенатъ доноситъ:

Въ 720-мъ году ноября 19 дня приговоромъ военной коллегіи опредѣлено: въ арміе и въ гварнизонныхъ полкахъ штапъ и оберъ-афицеромъ и рядовымъ которые бываютъ подъ арестомъ давать жалованье для пропитанія вполы окладу ихъ по то время, пока отъ аресту свободны или на какую казнь и паказаніе осуждены будутъ, а которые отъ аресту свободятся без всякого штрафа и опымъ въ то время выдать и другую половину окладу ихъ, покоторому опредѣленію и исполненіе чинится.

Нынѣ штатскихъ чиновъ люди содержащіяся въ колегіяхъ, такожъ которые были и содержаны по силѣ вышеписанного военной колегіи опредѣленія, требуютъ на тѣ числа какъ они подъ арестомъ жалованья, котораго оная кантора безъ указу производить опасна, попеже военной колегіи приговоръ слѣдуетъ токмо на военныхъ.

А помнѣнію той канторы противъ опредѣленія военной колегіи надлежитъ дачи жалованья производить и штатскимъ чинамъ кромѣ тѣхъ которые держаны будутъ по челобитчиковымъ дѣламъ, которому мнѣнію и сенатъ согласенъ и о томъ требуетъ указу.

Подлинное подписали: *Иванъ Дмитріевъ Мамоновъ. Семенъ Салтыковъ. А. Девіеръ. Оберъ-секретарь Матвѣй Козминъ.*

Марта 16 дня 1726 г.

№ 152.

Протоколъ Верховнаго тайнаго совѣта.

13 мая 1726 г.

1726 году маія въ 13 день Ея Императорское Величество указала: доношеніе на Синодъ бывшаго секретаря Семенова, состоящее въ разныхъ пунктахъ, отослать въ Сенатъ, которое тамо разсмотрѣть, и по которымъ пунктамъ надлѣжитъ слѣдовать. Отомъ Сенату учиня свое мнѣніе доложить въ Верховномъ тайномъ совѣтѣ.

Подлинный подписали: *Карлъ Фридрихъ. Александръ Меншиковъ. Генералъ адмиралъ графъ Апраксинъ. Канцлеръ графъ Головкинъ. Графъ Петръ Толстой. Князь Дмитрей Галицынъ. Василей Степановъ.*

Подписанъ въ 16 день маія 1826 года.

№ 153.

Протоколъ Верховнаго тайнаго совѣта.

13 мая 1726 г.

1726 году маия 13 дня, по сему доношению [1]) Ея Императорское Величество указала, графу Сантию жалованье давать съ нынѣшняго 1726 году, противъ того какъ Блаженныя и Вѣчнодостойныя памяти Его Императорское Величество въ присутствіи своемъ въ колегіи иностранныхъ дѣлъ изволилъ ему Сантию объявить, а имянно по чему дается совѣтнику Фику, по тысяче поштисотъ рублевъ на годъ, а на наемъ квартиры, на свѣчи и на дрова не давать, понеже то и у всѣхъ иноземцевъ обрѣтающихся у дѣлъ въ колегіяхъ указомъ прошлого 1725 году октября 8 дня отрѣшено.

Подлинный подписали: *Карлъ Фридрихъ. Александръ Меншиковъ. Генералъ адмиралъ графъ Апраксинъ. Канцлеръ графъ Головкинъ. Графъ Петръ Толстой, князь Дмитрей Голицынъ. Василей Степановъ.*

Подписанъ въ 16 день маия 1726.

ПРИЛОЖЕНІЕ.

Доношеніе въ Верховный тайный совѣтъ.

Геролдьмейстерской Товарищъ Графъ Сантій въ Сенатъ доноситъ.

Въ 1724 году когда новый штатъ гражданскимъ служителемъ сочинялся, тогда онъ доносилъ Императорскому Величеству, что ему въ бытность въ службе Его Величества однимъ опредѣленнымъ жалованьемъ тысячу двумя стами рублями содержать себя невозможно, отъ чего одолжалъ. И его-де Величество въ присудствіи своемъ въ иностранной колегіи, при господахъ министрахъ тои колегіи, сонзволилъ указать жалованье ему Сантию получать противъ совѣтника Фика и дать удобный домъ на квартиру, и для отправленія геральдческаго художества и кому изъ партикулярныхъ новый гербъ дастся, тотъ бы обязанъ былъ дать ему два рубли на краску и протчие къ тому гербу потребы; и что бъ о томъ освѣдомится у господъ министровъ иностранной коллегіи которые слышали помянутое Его Императорского Величества намерение и на 725 годъ жалованье доплатить такъ же

[1]) См. Приложеніе.

на нынѣшней 726 годъ выдать и впредь давать опредѣленныя сто рублевъ на квартиру.

И февраля 9 дня сего 726 году тайный дѣйствительный совѣтникъ и ковалеръ графъ Петръ Андреевичъ Толстой объявилъ: Его де Императорское Величество въ присутствіи своемъ въ иностранной колегіи, по челобитью онаго графа Сантия, изволилъ объявить, что окладъ ему Сантию жалованья учиненъ будетъ противъ совѣтника Фика тысяча шестьсотъ рублевъ и дастся домъ на квартиру, для отправленія геролдическаго художества, и кому новый гербъ данъ будетъ съ тѣхъ получать ему на краски подва рубли; при томъ же были тайный дѣйствительный совѣтникъ баронъ Остерманъ, штатскій дѣйствительный совѣтникъ Василей Степановъ.

А по справке въ Сенатѣ:

По приговорамъ Правительствующаго Сената на 1723 и 1724 и 1725 годы жалованье ему Сантию дано по 1200 рублевъ на годъ, ему же опредѣлено давать на наемъ квартиры и на свечи и на дрова по 100 рублевъ нагодъ и ту дачу написать въ штатъ,

А по приговору жъ Правительствующаго Сената октября 8-го 1725 года колежскимъ и канцелярскимъ членомъ и другимъ служителемъ иноземцомъ квартирныхъ и дровяныхъ денегъ давать не велено.

И та дача на 725 годъ у него удержана.

И впредь оному графу Сантию какое жалованье давать о томъ отъ Верховнаго тайнаго совѣту Сенатъ требуетъ указу.

Иванъ Дмитреевъ Мамоновъ. Семенъ Салтыковъ. А. Девиеръ. Князь Черкасскій.

Оберъ Секретарь *Матвѣй Козминъ.*

№ 154.

Черновой журналъ Верховнаго тайнаго совѣта.

16 мая 1726 г.

1726 г. маія въ 16-й день были въ собраніи въ Верховномъ тайномъ совѣтѣ его королевское высочество и прочія опредѣленныя особы, кромѣ одного вицеканцлера барона Остермана.

Вначалѣ въ присутствіи четырехъ особъ, генерала-адмирала графа Апраксина, канцлера графа Головкина и дѣйствительныхъ тайныхъ совѣтниковъ графа Толстого и князя Голицына и тайнаго кабинетъ секретаря Алексѣя Макарова, читана реляція резидента Алексѣя Бесту-

жева секретная, № 17-й, изъ Копенгагена, отъ 26-го апрѣля и притомъ изъ прежней экстрактъ, полученный чрезъ Швецію отъ 24-го апрѣля; и по сему экстракту о отправленномъ изъ Даніи въ Швецію тайно министрѣ, приказали писать изъ иностранной коллегіи въ Швецію къ графу Николаю Головину, чтобъ онъ старался о немъ провѣдать, такожъ и о томъ развѣдывать и доносить, въ какомъ намѣреніи аглинской флотъ къ шведскимъ берегамъ хочетъ итти.

Потомъ пришелъ свѣтлѣйшій князь Меншиковъ и паки оная реляція Алексѣя Бестужева, № 17-й, читана.

Между тѣмъ пришелъ его королевское высочество въ то время какъ половина помянутой реляціи Бестужева прочтена даже до претендента и потомъ чтена оная до конца. И по выслушаніи оной, по причинѣ намѣренія аглинской эскадры о приближеніи къ россійскимъ гаванямъ, разсуждали, чтобъ генералу адмиралу ѣхать къ Кронштату во флотъ, а въ Ревель бы послать генерала маіора Юсупова, или другого кого для главной тамо команды, а кораблямъ бы линейнымъ четыремъ, которые тамо, быть при Ревелѣ, а фрегатомъ той ревельской эекадры велѣть бы тамо крейсовать.

Потомъ чтены реляціи тайнаго совѣтника Петра Бестужева изъ Митавы, двѣ, о старапіи короля польскаго о произведеніи въ герцоги курляндскіе графа Морица, одна № 3, отъ 21-го апрѣля, и при ней одно приложеніе, подъ литерою Д, какія ему Бестужеву генералъ крихсъ коммисаръ Карнъ учинилъ представленія о Морицѣ, другая его жъ Бестужева, № 4-й, отъ 7-го мая.

Реляція дѣйствительнаго тайнаго совѣтника князя Василья Лукича Долгорукаго изъ Варшавы объ ономъ же Морицѣ, № 18-й отъ 22-го апрѣля.

И по выслушаніи тѣхъ изъ Митавы и изъ Варшавы реляцій, разсуждали, что графа Морица въ герцоги курляндскіе допустить не возможно, но чтобъ изыскать къ тому иного принца, который бы и королю польскому не противенъ былъ, и, по многимъ о томъ разговорамъ, имѣли разсужденіе о братѣ его королевскаго высочества двоюродномъ умершаго епископа Любскаго второмъ сынѣ, который 16-ти лѣтъ; что оный на помянутое курляндское герцогство сукцессаромъ удобенъ быть можетъ, однакожъ отложили сіе впредь до вящаго разсужденія.

Представлено на словахъ о проэктѣ трактуемаго съ королемъ прусскимъ союза, и по реляціи о томъ тайнаго совѣтника графа Александра Головкина изъ Берлина отъ 3-го мая, № 10, въ которой доноситъ,

что отъ него объ ономъ дѣлѣ отпущенъ курьеръ съ допошеніемъ и положено того курьера обождать.

Докладывано по двумъ меморіаламъ французскаго министра Кампредона, поданнымъ 15-го маія: 1) объ отъѣздѣ его Кампредона отсюду во Францію, и чтобъ ему дать для пропуску въ пути моремъ и землею паспортъ; 2) что къ нему Кампредону идутъ сюда моремъ нѣкоторыя провизіи, и дабы оныя пропустить безъ взятія пошлинъ. И первый изъ тѣхъ меморіаловъ, объ отъѣздѣ его Кампредона отданъ тайному кабинетъ секретарю Макарову для донесенія Ея Императорскому Величеству, а по другому, о провизіяхъ, приказали послать о пропускѣ оныхъ безпошлинно въ коммерцъ-коллегію промеморію изъ иностранной коллегіи.

Слушанъ сочиненный протоколъ, о посылкѣ указовъ къ генералу князю Долгорукову и къ генералу лейтенанту Матюшкину по вѣдомостямъ изъ Царяграда, о ѣздѣ оттуду въ Ширвань, для разграниченія съ турки земель, генерала маіора Румянцова, и чтобъ къ прибытію его туда опредѣленный къ той коммиссіи корпусъ конницы въ готовости былъ, и приказано во оный прибавить изъ вѣдомостей военной коллегіи о добавкѣ въ драгунскіе полки низоваго корпуса лошадей, что ежели оныя не посланы, тобъ генералъ князь Долгорукой выслалъ немедленно.

№ 155.

Протоколъ Верховнаго тайнаго совѣта.

16 мая 1726 г.

1726 г. маія 16-го дня былъ у Ея Императорскаго Величества въ дому дѣйствительный статскій совѣтникъ Василій Степановъ, а притомъ присутствовалъ свѣтлѣйшій князь Меншиковъ.

Впачалѣ Ея Величеству донесено словесно, что резидентъ Бестужевъ изъ Копенгагена въ реляціяхъ своихъ отъ 24 и 26 числа апрѣля пишетъ о приходѣ въ Балтійское море къ Копенгагену Аглинской эскадры, и о намѣреніяхъ того Аглинскаго флота, и что Верховный тайный совѣтъ по тѣмъ вѣдомостямъ заблагоразсудилъ, ради всякой предосторожности и опасности, генералу-адмиралу ѣхать немедленно во флотъ къ Кронштадту, а въ Ревель послать генерала-маіора князя Юсупова, и которая есть эскадра у Ревеля, и той линейнымъ четыремъ кораблямъ быть при Ревелѣ, а фрегатомъ крейсовать. И

сжели бъ паче чаянія Аглинской флотъ тамошнію гавань бомбардировать сталъ, то въ такомъ случаѣ корабли въ гавани прорубить и потопить. И Ея Величество то апробовать изволила, только вмѣсто Юсупова въ Ревель ѣхать бы генералу-лейтенанту Михаилу Волкову, потому что Юсуповъ имѣетъ итти съ баталіономъ. Потомъ донесено къ Ея Величеству словесно, о дѣлѣ курляндскомъ, и о Морицѣ по письмамъ изъ Варшавы князя Василья Долгорукого отъ 22-го апрѣля, и изъ Митавы Петра Бестужева отъ 21-го апрѣля и отъ 7-го маія, и что въ Верховномъ тайномъ совѣтѣ разсудили, что графа Морица въ герцоги курляндскіе, для многихъ причинъ, допустить невозможно. Но чтобъ вмѣсто его изыскать иного какого принца, который бы и королямъ, прусскому и польскому, не былъ противенъ, къ чему заспособна находятъ его королевскаго высочества герцога Голштинскаго двоюроднаго брата, умершаго епископа Любскаго втораго сына, который шестнадцати лѣтъ, и чтобъ о томъ на мѣрѣ поставя, написать въ инструкцію Михаилу Бестужеву, такожъ и въ Курляндію къ Петру Бестужеву писать, о склоненіи къ тому чиновъ курляндскихъ, дабы до начатія сейму сіе дѣло трудиться окончать. И Ея Величество такожъ сіе апробовать изволила, разсуждая, что весьма Морица до того допустить не возможно, воспоминая, что и Его Императорское Величество блаженной и вѣчно достойной памяти и изъ Саксонскаго дому Вейзенфельса до того допустить прежде сего не изволилъ, и для того повелѣла камергера Михайла Бестужева немедленно въ Польшу отправлять.

Потомъ Ея Величеству представлена ратификація грамотою къ Цесарю сочиненная на инструментъ учиненной въ Вѣнѣ акцессіи къ оборонительному союзу, которую ради подписанія изволила оставить у себя.

Притомъ докладывано Ея Величеству, что не соизволитъ-ли послать съ тою ратификаціею курьеромъ того же офицера Петра Голенищева-Кутузова, и не повелитъ-ли по высокой своей милости перемѣнить его чиномъ, и Ея Величество онаго отправить указала, и чиномъ его перемѣнить обѣщала.

Послѣ того Ея Императорское Величество слушать изволила записку въ Верховномъ тайномъ совѣтѣ маія въ 6-й день сочиненную на цесарской проэктъ, о ближайшей аліанціи, и о способахъ, которые опредѣлили употребить, ради сходства, къ заключенію того ближайшаго союзу съ Цесаремъ, и какое объявленіе и обнадеживаніе учинить голландцомъ, отводя ихъ отъ приступленія къ Ганноверскому трактату. И Ея Величество все то апробовать соизволила, и повелѣла потому съ

*

цесарскимъ посланникомъ съ графомъ Рабутинымъ въ конференціи немедленно вступать. Только изволила разсуждать о обнадеживаніи голландцомъ въ коммерціи къ городу Архангельскому, что надобно опредѣленіе учинить, какіе товары къ городу, какіе въ здѣшніе порты имѣютъ быть привожены, чтобъ не обратилось все купечество къ одному городу Архангельскому, и здѣшнее не остановилось.

Подъ то слово Ея Величеству донесено, что надобно о семъ опредѣленіи посовѣтовавъ и разсудя впредь сдѣлать, и ежели пошлину положить здѣсь меньше, а у города Архангельскаго больше, то и сами станутъ болѣе сюды приходить. На сіе все со временемъ потребно опредѣленіе учинить, а нынѣ только бъ вышеупомянутымъ обнадеживаніемъ галландцовъ отъ Ганноверской аліанціи отлучить, однакожъ между тѣмъ и то опредѣленіе о коммерціи дѣлать. И Ея Величество на то соизволила.

Притомъ же изволила Ея Величество упоминать, и о разсмотрѣніи тарифы, ибо многая жалоба есть отъ шкиперовъ, какъ съ ними поступаютъ въ Кронштатѣ. И Ея Величеству донесено, что голландское нынѣ новое учрежденіе переводятъ и можно съ того примѣру взять, и употребить къ тому знающихъ купечество. Потомъ Ея Величеству донесено, что французскій министръ Кампредонъ подалъ третьяго дня меморіалъ, что получилъ онъ указъ отъ короля своего, дабы ѣхать немедленно ко двору своему, и требуетъ пашпорту водою и сухимъ путемъ, однакожъ при разговорахъ канцлеру объявилъ, что поѣдетъ водою. И по нѣкоторомъ разсужденіи о его отъѣздѣ Ея Императорское Величество тотъ требованный пашпортъ дать ему указала.

Подлинный подписали: *Карлъ Фридрихъ. Александръ Меншиковъ. Генералъ адмиралъ графъ Апраксинъ. Канцлеръ графъ Головкинъ. Графъ Петръ Толстой. Князь Дмитрій Голицынъ. Василій Степановъ.*

№ 156.

Протоколъ Верховнаго тайнаго совѣта.

16 мая 1726 г.

1726 году мая въ 16 день въ Верховномъ тайномъ совѣтѣ генералъ-фелтъ-маршалъ свѣтлѣйшій князь Меншиковъ объявилъ о пробѣ полуполтинныхъ манетъ свидѣтельство за руками пробовалыхъ мастеровъ Шлаттера, Левкина, Рыбакова и при томъ три полуполтинные манеты въ трехъ бумагахъ съ надписаніемъ, а имянно: первой пробы

$^1/_2$, второй пробы $^1/_3$, третей пробы $^1/_4$. Притомъ же объявилъ, что Ея Императорское Величество изволила указать о дѣлѣ противъ тѣхъ пробъ новыхъ манетъ имѣть Верховному тайному совѣту разсужденіе; по которому Ея Императорского Величества указу присутствующіе Верховного тайного совѣта особы о томъ разсуждали и положили, чтобъ потѣмъ пробамъ дѣлать новые манеты, слѣдующіе: изъ первой алтынники, изъ третей рублевики и полтинники, изъ второй пробы полуполтинники и гривенники (о чемъ тогдаже на тѣхъ бумагахъ по приказу присутствующихъ тогда особъ подписано рукою дѣйствительного статского совѣтника Василья Степанова); притомъ же разсуждено, чтобъ для лутчей впредъ вѣрности тѣмъ пробамъ быть въ Верховномъ тайномъ совѣтѣ, а другіе таковыжъ отдать генералу-фелтъ-маршалу свѣтлѣйшему князю приложа печать Ея Императорского Величества на шнурахъ пробивъ оныѣ манеты, а третьіе такіежъ отдать въ кабинетъ.

Подлинный подписали: *Карлъ Фридрихъ. Александръ Меншиковъ. Канцлеръ графъ Головкинъ. Графъ Петръ Толстой. Князь Дмитрей Галицынъ. Генералъ адмиралъ графъ Апраксинъ. Василій Степановъ.*

Въ 25 день маия 1726 г.

№ 157.

Докладъ Верховнаго тайнаго совѣта.

16 мая 1726 г.

1726 года марта въ 28 день Верховный тайный совѣтъ разсуждая о малороссійской старшинѣ, которые здѣсь живутъ, а особливо о Мирогородскомъ Полковникѣ Данилѣ Апосталенке, до котораго къ задержанію здѣсь причины мало или и ни какой нескасается, Ея Императорскому Величеству представлятъ мнѣніе, чтобъ сво Апосталенка отпустить въ Малую Россію по прежнему въ Миргородской полкъ полковникомъ, а здѣсь для лутчаго увѣренія оставить сына сво.

Подлинный подписали: *Карлъ Фридрихъ. Александръ Меншиковъ. Генералъ-адмиралъ графъ Апраксинъ. Канцлеръ графъ Головкинъ. Графъ Петръ Толстой. Князь Дмитрей Голицынъ. Василей Степановъ.*

Подписанъ въ 16 день маія 1726 г.

ПРИЛОЖЕНІЕ.

Присяга Миргородского полку полковнику Даніилу Апостолику.

Азъ нижепоименованный обѣщаюся и клепуся Всемогущимъ Богомъ предъ святымъ Его Евангиліемъ, въ томъ, что хощу и долженъ Ея Величеству своей истинной Государынѣ Всепресвѣтлѣйшей Державнѣйшей Великой Государынѣ Императрицѣ и Самодержицѣ Всероссійской, и поней Ея Императорского Величества Высокимъ Наслѣдникамъ, которые по соизволенію и Самодержавной Еѣ отъ Бога данной Императорской власти, определены и въ предь опредѣляемы и къ воспріятію престола удостоены будутъ, вѣрнымъ, добрымъ и послушнымъ рабомъ и подданнымъ быть, и все къ Высокому Ея Величества Самодержавству силѣ и власти принадлежащіе права и преимущества узаконенные и впредь узаконяемые по крайнему разумѣнію силѣ и возможности предостерегать, и оборонять, и втомъ во всемъ живота своего въ потребномъ случае нещадить. И притомъ покрайней мѣре старатися споспѣшествовать, все что къ Еѣ Величества вѣрной службѣ и пользѣ государственной во всякихъ случаяхъ касатися можетъ; тако же обѣщаюсь и клепуся азъ, что мнѣ будучи въ Малой Россіи безъ указу и безъ повелѣнія Ея Императорского Величества съ турки, съ крымцы, съ поляки, зъ запорожцы и съ другими ни скоторыми посторонними, областьми ни очемъ не списыватца, и корешпонденцій не имѣть, и самому ни куда не отъѣхать и живучи въ Малой Россіи никакихъ возмущеній истокмо самому не чинить, но и другихъ къ тому не подущать. Въ противномъ же случаѣ ежели отомъ такожъ и о протчемъ что во вредъ Ея Императорского Величества интересамъ и Государству касатися можетъ, какъ скоро и закѣмъ увѣдаю, то истокмо благовремянно доносить, но и всякими мѣрами отвращать и не допускать тщатися буду, такъ какъ я предъ Богомъ и судомъ Его страшнымъ втомъ всегда отвѣтъ дать могу, какъ суще мнѣ Господь Богъ душевно и тѣлесно да поможетъ. Въ заключеніи сей моей клятвы цѣлую слова и крестъ Спасителя моего Аминь.

Даніило Апостолъ полковникъ Миргородскій.

Къ присягѣ приводилъ Троицкого Собора протопопъ Іоаннъ Симеоновъ.

1726 г. маія 18 дня.

№ 158.

Журналъ Верховнаго тайнаго совѣта.

17 мая 1726 г.

1726 г. маія въ 17-й день, прислана отъ тайнаго кабинетъ секретаря господина Макарова ратификація, за подписаніемъ Ея Императорскаго Величества собственной руки на инструментъ, заключенный въ Вѣнѣ, о при вступленіи его римско-цесарскаго величества къ оборонительному между Россіи и Швеціи, заключенному въ Стокгольмѣ въ 1726-мъ году трактату, не за печатью, но просто съ кабинетнымъ вахмистромъ Якимомъ Павловымъ.

Тогоже числа прислалъ онъ же тайный кабинетъ секретарь господинъ Макаровъ грамоту Ея Императорскаго Величества вѣрющую къ королевскому величеству польскому о камергерѣ Михайлѣ Бестужевѣ, подписанную Ея Императорскаго Величества собственною рукою, за печатью его господина тайнаго кабинетъ секретаря.

№ 159.

Указъ Верховнаго тайнаго совѣта.

19 мая 1726 г.

Божіею милостію Мы Екатерина Императрица и прочая.

Нашей Адмиралтейской коллегіи.

Сего маія 5-го дня указали Мы по доношенію Адмиралтейской коллегіи фрегатъ Эсперансъ, который изготовленъ въ отпускъ во Францію съ купеческими и казенными товарами оной отпустить, и тѣ товары отдать въ страхъ, а того фрегата въ страхъ не отдавать. И повелѣваемъ Нашей Адмиралтейской коллегіи учинить о томъ по сему Нашему указу. Данъ въ Верховномъ тайномъ совѣтѣ, маія 19-го дня, 1726 году.

№ 160.

Журналъ Верховнаго тайнаго совѣта.

18 мая 1726 г.

1726 г. маія въ 16-й день въ Верховномъ тайномъ совѣтѣ въ собраніи были, его королевское высочество, генералъ фелдмаршалъ свѣтлѣйшій князь Меншиковъ, генералъ адмиралъ графъ Апраксинъ, канцлеръ графъ Головкинъ, дѣйствительные тайные совѣтники, графъ Толстой, князь Голицынъ.

Вначалѣ слушаны иностранныя дѣла. Потомъ крѣплены о внутреннихъ дѣлахъ протоколы.

1) По представленію шведскаго полномочнаго посла барона Цедеръ-Гіельма, о справкѣ о редуктивныхъ маетностяхъ лифляндскаго и эстляндскаго шляхетства.

2) Объ отдачѣ въ страхъ товаровъ, которые отпущены во Францію на фрегатѣ Эсперанцѣ.

3) О миргородскомъ полковникѣ Апостолѣ.

4) Объ отсылкѣ въ Сенатъ доношенія бывшаго секретаря Герасима Семенова.

5) Объ отдачѣ оберъ-прокурору Бибикову мызы Паюсъ-Дарацъ-Гофъ.

6) О выдачѣ жалованья штатскимъ чинамъ, которые содержаны были подъ арестомъ.

7) О лифляндскихъ таможенныхъ пошлинныхъ сумкахъ.

8) О жалованьѣ графу Сантію.

9) О морскомъ провіантѣ.

10) О лифляндскихъ публичныхъ маетностяхъ, кои отданы на аренду по контрактамъ на 12-ть лѣтъ.

11) Объ отдачѣ смолы въ вольный торгъ.

Слушаны же протоколы и впредь до справокъ отложены.

1) О льготѣ урочныхъ лѣтъ новокрещеннымъ иновѣрцамъ, разсуждая, что многіе изъ нихъ крестятся и содержатъ то покамѣсть льготные годы не выйдутъ, а по прошествіи не содержать, и откуду вмѣсто ихъ на полки брать деньги; и потомъ разсуждено, чтобъ прежде взять вѣдомость, сколько таковыхъ гдѣ крещено, и въ которыхъ годѣхъ и коликому числу льготные годы и поскольку лѣтъ не дошли.

2) Объ отпускѣ къ россійскимъ министрамъ, обрѣтающимся при чужестранныхъ дворѣхъ дворовыхъ имъ принасовъ безпошлинно разсуждая, что имъ здѣсь надлежитъ пошлину платить, но въ тѣхъ мѣстахъ, при которыхъ дворѣхъ они обрѣтаются, по силѣ указу (такъ какъ и отъ тѣхъ дворовъ здѣсь обрѣтающіеся посланники-президенты не платятъ) пошлинъ не возмется; а ежели тамъ станутъ пошлину съ нашихъ министровъ брать, то и здѣсь съ нихъ надобно брать.

3) О претензіи графа Таубе велѣно переправить, чтобъ рѣшили прежде въ Сенатѣ, и потомъ доложили.

Также докладывано о сенатскихъ курьерахъ, повелѣно-ли онымъ быть при Верховномъ тайномъ совѣтѣ и сколькимъ человѣкамъ, разсуждено, чтобъ быть имъ по прежнему при Сенатѣ, а когда понадобятся, то брать оттуду.

Потомъ генералъ-фелдмаршалъ свѣтлѣйшій князь Меншиковъ объявилъ, о пробѣ полуполтинныхъ монетъ свидѣтельство за руками пробовальныхъ мастеровъ Шлаттера, Левкина, Рыбакова и притомъ три полуполтинныя монеты въ трехъ бумагахъ съ надписаніемъ, а имянно: первой пробы $^1/_4$, второй пробы $^1/_3$, третей пробы $^1/_2$; притомъ же объявилъ, что Ея Императорское Величество изволила указать о дѣлѣ противъ тѣхъ пробъ новыхъ монетъ имѣть Верховному тайному совѣту разсужденіе, по которому Ея Императорскаго Величества указу присутствующія Верховнаго тайнаго совѣта особы о томъ разсуждали, и положили, чтобъ по тѣмъ пробамъ дѣлать новыя монеты, слѣдующія: изъ первой алтынники, изо второй рублевики и полтинники, изъ третьей пробы полуполтинники и гривенники (о чемъ тогда же на тѣхъ бумагахъ по приказу присутствующихъ тогда особъ подписано рукою дѣйствительнаго статскаго совѣтника Василья Степанова); однакожъ для точнаго указу доложить о томъ Ея Императорскому Величеству. Притомъ же разсуждено, чтобъ для лучшей впредь вѣрности тѣмъ пробамъ быть въ Верховномъ тайномъ совѣтѣ, а другія таковы жъ отдать генералу-фельдмаршалу свѣтлѣйшему князю, приложа печать Ея Императорскаго Величества, пробивъ оныя монеты на шнурахъ.

№ 161.

Черновой журналъ Верховнаго тайнаго совѣта.

20 мая 1726 г.

1726 г. маія 20 были въ Верховномъ тайномъ совѣтѣ его королевское высочество и прочія опредѣленныя особы, кромѣ вице-канцлера барона Остермана.

Слушано въ оном.

Вначалѣ реляція резидента Алексѣя Бестужева секретная изъ Копенгагена отъ 1-го маія подъ № 18 и переводъ съ промеморіи притомъ присланной извѣстнаго полковника, о аглинской эскадрѣ, пришедшей въ Балтійское море, какія оный о предбудущихъ дѣйствіяхъ сей эскадры извѣстія получилъ, и особливо будто оная намѣрена, приближась къ Кронштадту, на проходѣ въ море, корабельныхъ нѣсколько кораблей своихъ потопить и разсуждали, что хотя тѣмъ вѣдомостямъ вѣрить невозможно, однакожъ надлежащія отъ того предосторожности учинить заранѣе потребно, и узкіе смотря къ Кронштату корабельные проходы осмотрѣть и для того надобно генералу-адмиралу ѣхать отсюду немедленно во флотъ къ Кронштату.

Такожде имѣли разсужденіе о суднѣ дацкомъ, прибывшемъ сюда съ офицеромъ, къ посланнику Вестфалю, которое стоитъ прошедъ Кронштатъ по сю сторону, что можетъ оного генералъ-адмиралъ, для настоящихъ датскихъ вооруженій и прибытія аглинской эскадры, до времени отсюду не отпускать; ибо онъ не для чего иного пришелъ, токмо осмотрѣть здѣшнія пріуготовленія и флотъ.

Чтено потомъ и отъ всѣхъ присутствующихъ особъ подписано:

Протоколъ резолюціи Ея Императорскаго Величества, состоявшійся маія 16-го дня.

Протоколъ разсужденія Верховнаго тайнаго совѣта 8-го мая, о проэктѣ цесарскомъ о ближайшемъ союзѣ.

Протоколъ же о посланныхъ указахъ къ генералу князю Долгорукому и къ генералу лейтенанту Матюшкину, о генералѣ маіорѣ Румянцовѣ, что оного турки опредѣлили отправить изъ Царяграда моремъ въ Персію для разграниченія тамо съ ними земель, и чтобъ для того опредѣленный къ тому при крѣпости Святаго Креста корпусъ въ готовости былъ.

Послѣ подписанія оныхъ протоколовъ свѣтлѣйшій князь Меншиковъ пошелъ ко двору Ея Императорскаго Величества.

Потомъ же слушано:

Выписка изъ доношенія генерала лейтенанта Матюшкина изъ Астрахани, отъ 20 и 30-го апрѣля, о персидскихъ вѣдомостяхъ изъ Гиляни и Баки.

Реляціи графа Александра Головкина, полученныя съ учешкомъ

Пановымъ секретная, № 23-й, отъ 2-го маія и притомъ переводъ съ письма къ нему короля прусскаго саморучнаго.

Его королевское высочество читалъ оригинальное.

Другая его же ординарная, № 10-й отъ 3-го маія.

По реляціи князя Сергѣя Голицына секретной, № 4-й, о содержаніи на словахъ представлено.

Протоколъ конференціи, имѣвшей съ графомъ Рабутинымъ, маія 18-го.

А его королевское высочество читалъ нѣмецкій протоколъ.

По прочтеніи онаго протокола конференціи, дѣйствительный тайный совѣтникъ графъ Толстой представлялъ, что потребно въ проэктѣ изъяснить, что когда какая держава по какой нибудь причинѣ Россіи декларацію войны объявитъ, въ такомъ бы случаѣ ежели мѣста отдаленныя будутъ, Цесарь съ своей стороны той области диверсію учинилъ.

№ 162.

Журналъ Верховнаго тайнаго совѣта.

20 мая 1726 г.

1726 г. маія въ 20-й день въ Верховномъ тайномъ совѣтѣ въ собраніи были генералъ адмиралъ графъ Апраксинъ, канцлеръ графъ Головкинъ, дѣйствительные тайные совѣтники, графъ Толстой, князь Голицынъ.

Его королевскаго высочества тайный совѣтникъ фонъ Басевичъ просилъ о рѣшеніи дѣла по претензіи Лейбанка шведскаго по представленнымъ резонамъ, чтобъ повелѣно было сумму заплатить ту, чѣмъ король королевѣ былъ долженъ, такожъ и проценты, какъ графинѣ Шереметевой, такъ и за публичныя маетности, о чемъ имѣвъ разсужденіе, ему фонъ Басевичу отвѣтствовали, что будутъ о томъ еще разсуждать при полномъ собраніи.

Потомъ прибылъ его королевское высочество и слушаны вначалѣ дѣла иностранныя.

№ 163.

Черновой журналъ Верховнаго тайнаго совѣта.

23 мая 1726 г.

1726 г. маія въ 23-й день были въ Верховномъ тайномъ совѣтѣ [въ лѣтнемъ Ея Императорскаго Величества дворѣ, въ новыхъ палатахъ] его королевское высочество и другія опредѣленныя, кромѣ трехъ особъ, генерала-адмирала графа Апраксина [который 20-го мая поѣхалъ во флотъ къ Кронштату], дѣйствительнаго тайнаго совѣтника графа Толстого и вице-канцлера и дѣйствительнаго тайнаго совѣтника барона Остермана.

Слушано въ то собраніе прежде прибытія его королевскаго высочества:

Реляція резидента Бестужева отъ 3-го маія № 19-й секретная.

Между тѣмъ былъ Голштинскій министръ господинъ Басевичъ и представлялъ, что цесарскій посланникъ господинъ графъ Рабутинъ желаетъ, чтобъ курьера Голенищева-Кутузова съ ратификаціею Ея Императорскаго Величества о акцессіи цесарской къ Стокгольмскому трактату, въ Вѣну, на нѣсколько дней удержать, и прежде бъ имѣть съ нимъ графомъ Рабутинымъ конференцію для соглашенія о ближайшемъ союзѣ, чтобъ онъ могъ о томъ чрезъ того курьера, что ко двору своему писать. И по имѣвшемъ разсужденіи запотребно разсудили оного курьера удержать и имѣть съ нимъ графомъ Рабутинымъ конференцію. Потомъ прибылъ его королевское высочество и чтенъ переводъ со мнѣнія его высочества, присланнаго сего числа къ барону Остерману, о помянутой же негоціаціи съ Вѣнскимъ дворомъ, и особливо, чтобъ во удовольство желанія графа Рабутина курьера съ ратификаціею въ Вѣну на нѣсколько дней удержать и имѣть съ нимъ графомъ Рабутинымъ прежде конференцію.

Итако соглашенось того курьера остановить и имѣть съ графомъ Рабутинымъ конференцію всѣмъ Верховнаго тайнаго совѣта особамъ въ дому вице-канцлера барона Остермана, а ежели онъ баронъ притомъ за болѣзнію быть не можетъ, то ту конференцію имѣть въ домѣ его королевскаго высочества, или свѣтлѣйшаго князя Меншикова.

Потомъ имѣли совѣтъ о чинимомъ союзѣ съ Цесаремъ, какъ во оном лучше постановить: наступательной и оборонительной, или токмо оборонительной.

И разсуждали болѣе, чтобъ написать образомъ оборонительнаго.

Притомъ имѣли еще разсужденіе о слѣдующемъ.

1) Что ежели наши войска, по причинѣ персидскихъ дѣлъ, пойдутъ къ Азову, а турки туды войска свои обратятъ, и тогда бъ Цесарь повиненъ былъ противъ турковъ войну объявить.

2) А прочія разсуждали, что лучше порядкомъ оборонительнаго союза сдѣлать, однакожъ и привязать и то, что ежели потребно съ согласія общаго и съ своей стороны каждому на наступателя дѣйствовать.

3) Чтобъ сепаратной артикулъ сдѣлать, что когда аглічаня будутъ утѣсненіе чинить компаніи Остендской, то бъ тогда атаковать ганноверскія земли и Цесарю Ганноверъ доставить.

А когда турки надъ персидскими провинціями что взочнутъ, то бъ тогда Цесарь прямо противъ ихъ дѣйствовалъ и войну всчалъ (началъ).

Того жъ дня приготовленная грамота къ королю польскому о кавалеріи, присланной отъ онаго къ Ея Императорскому Величеству, отдана къ подписанію Ея Императорскому Величеству тайному кабинетъ секретарю Алексѣю Макарову.

№ 164.

Журналъ Верховнаго тайнаго совѣта.

23 мая 1726 г.

1726 г. маія въ 23-й день въ Верховномъ тайномъ совѣтѣ въ собраніи были генералъ фельдмаршалъ свѣтлѣйшій князь Меншиковъ, канцлеръ графъ Головкинъ, дѣйствительный тайный совѣтникъ князь Голицынъ.

При томъ собраніи впущенъ былъ его королевскаго высочества герцога голштинскаго тайный совѣтникъ фонъ Басевичъ и отъ Лейбанка шведскаго уполномоченный агентъ Дитмаръ и просили о рѣшеніи дѣла о претензіи на Пенбальскія маетности и подали письменное о томъ представленіе, которое слушано и присутствующія Верховнаго тайнаго совѣта, яко о извѣстномъ уже томъ дѣлѣ, имѣвъ разсужденіе, рѣшеніе учинить повелѣли, чтобъ на тѣ маетности закладную сумму положить ту, чѣмъ король королевѣ былъ долженъ, разочтя албертусовыми ефимками, а не спеціесъ (кромѣ двухъ маетностей,

Дубники и Рамкоу); и сверхъ того какъ съ публичныхъ, такъ изъ тѣхъ, которые во владѣніи графини Шереметевой проценты отъ того числа какъ къ коммиссіи графиня челобитьемъ своимъ спорить начала, а за мастность Рамкоу на голштинскихъ наслѣдниковъ, которымъ та мастность возвращена.

Потомъ изволилъ прибыть его королевское высочество.

Слушана челобитная иноземки Клерхши на Юрья Нелединскаго, въ которой объявляетъ на него въ запущеніи доимки на умершемъ иноземцѣ Зудберхѣ за взятки, о чемъ имѣется дѣло въ юстицъ коллегіи, а долговремянно-де не рѣшено, а у ней пожитки ея по порукѣ мужа ея по тому дѣлу отписаны и запечатаны. Повелѣно въ Сенатъ послать указъ, чтобъ въ юстицъ-коллегіи то дѣло рѣшили, и для апробаціи въ Сенатъ подали конечно въ двѣ недѣли.

Начатъ былъ слушать штатъ сенатской, притомъ разсуждали, что окладъ, который давань генералу-прокурору, отставить; понеже оный имѣетъ давань быть по его дѣйствительному чину отъ придворнаго штата, а оберъ-прокурору давать жалованье по его дѣйствительному чину.

Такожъ всѣмъ статскимъ чинамъ, которые въ рангахъ давать жалованье по рангамъ по табели 1712 году, а о раціонахъ разсужденіе было, чтобъ давать половинное, однакожъ о томъ точно не положено.

Коллегіямъ вотчинной, юстицъ, надворнымъ судамъ, такожъ магистратамъ и всѣмъ судным мѣстамъ жалованья не давать; сенатской ротѣ не быть; выправиться, что убавки будетъ отъ того:

1) Какъ членомъ, такъ и приказнымъ, которые ранги имѣютъ по нынѣшнему опредѣленію.

2) Что у тѣхъ, которымъ жалованья давать, да не будетъ такожъ и отъ роты.

3) Буде статскимъ давать за раціоны и за денщиковъ, почему кому будетъ полнаго и половинпаго.

Притомъ же докладывано, что у всѣхъ статскихъ жалованье въ штатсъ-канторѣ удержано, и для того повелѣно въ Сенатъ послать указъ, чтобъ тѣмъ, которые по нынѣшнему опредѣленію на жалованьѣ остаются на одну прошедшую треть, выдать по прежнимъ ихъ окладомъ въ зачотъ впредь опредѣленнаго имъ жалованья, выключая тѣ коллегіи и канцеляріи, которымъ жалованье давано не будетъ.

Такожъ слушана перечневая вѣдомость о всѣхъ строельныхъ (строительныхъ) дѣлахъ, и притомъ свѣтлѣйшій князь объявилъ, что та вѣдомость изъ Сената подана старая, а въ кабинетѣ о томъ есть

новая, по которой разсматривать будетъ его свѣтлость и для того то слушанье отложено.

Статскій дѣйствительный совѣтникъ Василій Степановъ просилъ по челобитной своей, о дачѣ ему по рѣкѣ Невѣ мѣстъ вмѣсто приморскихъ дворовъ; повелѣно справиться о тѣхъ мѣстахъ, о которыхъ онъ бьетъ челомъ, въ Сенатѣ *).

Потомъ тайный кабинета секретарь Макаровъ объявилъ чертежъ о дѣлѣ Ладожскаго канала, подписанный собственною Ея Императорскаго Величества рукою, который для отдачи генералу лейтенанту Минниху отданъ бывшему тогда за свѣтлѣйшимъ княземъ адъютанту Жеребцову. Притомъ тайный кабинета секретарь говорилъ, чтобъ послать къ Миниху, чтобъ онъ съ того четверга за своею рукою въ Верховный тайный совѣтъ прислалъ копію, а буде нынѣ здѣсь не успѣетъ, то-бъ прислалъ немедленно съ канала.

Къ помянутому генералу лейтенанту Миниху, посланъ конфектъ Сергѣй Малѣевъ, который возвратясь отъ него Миниха сказалъ: оный генералъ лейтенантъ Минихъ ему объявилъ, что здѣсь въ С.-Петербургѣ у него такихъ чертежей нѣтъ, а пришлетъ, какъ скоро возможность допуститъ съ канала, понеже здѣсь такихъ чертежей дѣлать у него нѣкому.

№ 165.

Протоколъ Верховнаго тайнаго совѣта.

23 мая 1726 г.

1726 году мая въ 23 день въ Верховномъ тайномъ совѣтѣ слушана челобитная дѣйствительного штатского совѣтника Василья Степанова, что онъ бьетъ челомъ о дачѣ себѣ и двумъ ево сыновьямъ подъ загородные дворы, вмѣсто приморскихъ мѣстъ, противъ другихъ, которымъ дачи учинены въ верхъ по Невѣ рекѣ, а имянно, изъ тѣхъ мѣстъ которые въ прошлыхъ годѣхъ даны, бывшему оберъ Фискалу Нестерову, Лантрихтеру, Нахалову и другимъ подобнымъ имъ, которые взяли подъ образомъ кирпичныхъ заводовъ, которыхъ во многие годы не токмо не завели, но ниже какой начатокъ учинили, да и глины въ тѣхъ мѣстахъ мало гдѣ обрѣтается, а владѣли тѣми мѣстами токмо для сенныхъ покосовъ, а другие лѣжатъ въ пустѣ; и по тому ево челобитью

*) Справка взята.

Её Императорское Величество указала Василью Степанову и двумъ ево сыновьямъ подъ загородные дворы вмѣсто приморскихъ дачь отдать вышеписанные бывшие Нестерова и Нахалова мѣста и къ тому третьеѣ мѣсто изъ пныхъ, которымъ даны подъ кирпичные заводы, а не построены мѣрою противъ того какъ даны вмѣсто приморскихъ мѣстъ другимъ, по той же рекѣ Невѣ.

Подлинный подписали: *Карлъ Фридрихъ. Александръ Меншиковъ. Канцлеръ графъ Головкинъ. Графъ Петръ Толстой. Князь Дмитрей Голицынъ.*

Оберъ Секретарь Анисимъ Масловъ

Подписанъ въ 27 день мая.

ПРИЛОЖЕНІЕ.

Всепресвѣтлѣйшая Державнѣйшая Великая Государыня Императрица Екатерина Алексѣевна Самодержица Всероссійская.

По Высочайшей Вашего Императорскаго Величества милости многимъ санктъ питербургскимъ жителемъ розданы подзагородные дворы приморские мѣста, а другимъ въ верхъ по Невѣ рекѣ. А я рабъ Вашего Величества живу въ Санктъ Питербурхѣ отъ 1703 году, а загородного двора противъ другихъ не имѣю.

А понеже въ прошлыхъ годѣхъ бывшие оборъ-фискалъ Нестеровъ, лантрихтеръ Нахаловъ, и другие имъ подобные, взяли мѣста по рекѣ по Невѣ, будто подкирпичные заводы, которыхъ во многие годы не токмо не завели, но ниже какой начатокъ учинили, да и глины въ тѣхъ мѣстахъ на кирпичные заводы мало гдѣ что обрѣтается, и владѣютъ тѣми мѣстами для сенныхъ покосовъ, а другие лѣжатъ и въ пустѣ.

Всемилостивѣйшая Государыня Императрица прошу Вашего Величества чтобъ повелено изъ вышеобъявленныхъ мѣстъ дать подзагородные дворы мѣсто мнѣ и двумъ моимъ сыновьямъ, мѣрою противъ того какъ въ тѣхъ же мѣстехъ даваны другимъ.

Вашего Императорскаго Величества всенижайшій рабъ,

Василій Степановъ.

№ 166.

Протоколъ Верховнаго тайнаго совѣта.

23 мая 1726 г.

1726 году мая въ 23 день, въ Верховномъ тайномъ совѣтѣ при слушаніи вѣдомостей, о статѣ Её Императорское Величество указала, статскимъ чинамъ обрѣтающимся въ Санктпитербурхѣ жалованье покаместъ статъ совершитца выдать пынѣ на одну прошедшую генварскую треть, по прежнимъ ихъ окладомъ какъ положено указомъ бла-

женныя и вѣчнодостойныя памяти Его Императорскаго Величества прошлого 1724 году, въ зачотъ въ предъ опредѣленного имъ жалованья, въ томъ числѣ юстицъ и вотчинной колегій; такъ же Санктъ-Питербургскаго и протчихъ надворныхъ судовъ и магистрату дать однимъ президентомъ и членомъ изъ капцелярскихъ денегъ, изъ которыхъ по штату получать имъ повелѣно, а приказнымъ людемъ обрѣтающимся въ тѣхъ двухъ колегіяхъ, такъ же въ надворныхъ судахъ и магистратскимъ не давать, а довольствоватца имъ отдѣлъ по прежнему обыкновению съ челобитчиковъ, кто что дастъ по своей воли. Токмо для излишнихъ взятковъ, тѣмъ челобитчикомъ въ дѣлахъ ихъ волокиты, тако жъ ничего въ противность регламентамъ и указомъ отнюдь нечинить и того смотрѣть за ними тѣхъ мѣстъ судьямъ, а ежели подъячие челобитчикомъ чинить будутъ волокиты, и будетъ на нихъ отъ кого челобитье, и зато ихъ наказывать [1]).

Подлинный подписали: *Карлъ Фридрихъ. Александръ Меншиковъ. Канцлеръ графъ Головкинъ. Князь Дмитрій Голицынъ. Графъ Петръ Толстой. Василей Степановъ.*

Подписанъ въ 31 день маия 1726 г.

№ 167.

Протоколъ Верховнаго тайнаго совѣта.

23 мая 1726 г.

1726 году маия въ 23 день въ Верховномъ тайномъ совѣтѣ слушана челобитная иноземца Александровой жены Клеркова вдовы Сарыпа Юрья Нелединского-Мелецкого, въ которой на него объявляетъ въ запущеніи въ доимку казенныхъ денегъ на умершемъ иноземце Зутберхе за взятки, о чемъ имѣется дѣло въ юстицъ колегіи, токмо за неотвѣтомъ ево Юрья Нелединского слишкомъ годъ не окончано, а пожитки де еѣ, по поруке мужа еѣ, что онъ ручался по немъ Зутберхе по первому контракту запечатаны, тому уже безмала четвертой годъ. И Еѣ Императорское Величество указала по тому дѣлу юстицъ-коллегіи окончание и рѣшеніе учинить беспродолжения и для опробаціи подать въ Сенатъ по полученіи сего указа въ двѣ недели, и для того ту еѣ челобитную послать при указѣ въ Сенатъ.

Подлинный подписали: *Карлъ Фридрихъ Александръ Меншиковъ. Канцлеръ графъ Головкинъ. Графъ Петръ Толстой. Князь Дмитрій Голицынъ. Василей Степановъ.*

Подписанъ 27 мая 1726 г.

---

[1]) Объ этомъ состоялся указъ Верховнаго тайнаго совѣта Сенату отъ 2 іюня 1726 г. См. Полн. Собр. Законовъ т. VII № 4897.

№ 168.

Черновой журналъ Верховнаго тайнаго совѣта.

25-го мая 1726 г.

1726 г. маія въ 25-й день были въ Верховномъ тайномъ совѣтѣ его королевское высочество и другія опредѣленныя особы, кромѣ генерала-адмирала графа Апраксина и вице-канцлера барона Остермана.

Вначалѣ донесено о пришедшей нынѣ иностранной почтѣ, которая у Гданска потеряна была (и какимъ образомъ опая найдена, чтенъ полученный отъ почтмейстера Мемельскаго репортъ), такожде, что вчера вице-канцлеръ баронъ Остерманъ посылалъ звать къ себѣ для разговору о проэктѣ союза съ Цесаремъ графа Рабутина, который за почтовымъ днемъ пріѣздомъ отговорился, а обѣщалъ быть сего дня въ 11-мъ часу, и что, во время его бытности, баронъ Остерманъ будетъ о затрудненныхъ пунктахъ обстоятельно съ нимъ графомъ Рабутинымъ говорить и прямо его спрашивать, имѣетъ-ли онъ къ соглашенію въ томъ обстоятельные и совершенные указы.

Потомъ представлено его королевскому высочеству, что понеже потребно при ономъ трактатѣ постановить конвенцію, о реституціи шлезвигской, о которой графъ Рабутинъ говорилъ, чтобъ проэктъ оной сочиненъ былъ прежде отъ его королевскаго высочества и для того бъ его высочество приказалъ своимъ министромъ то сочинять, и его королевское высочество хотѣлъ приказать оное учинить.

Чтено во отбытіи свѣтлѣйшаго князя Меншикова (который тогда ко двору Ея Императорскаго Величества пошелъ, и уже по прочтеніи всего нижеозначеннаго возвратился).

Изъ сихъ одна о Морицѣ отдана свѣтлѣйшему князю для прочтенія въ домѣ.

Реляціи дѣйствительнаго тайнаго совѣтника князя Василья Долгорукого, чрезъ курьера Корфа полученныя, подъ № 20 и 21-мъ отъ 7-го маія.

Реляція оберъ аудитора Эртмана о герцогѣ курляндскомъ Фердинандѣ отъ 6-го маія изъ Гданска.

Сія такожде отдана свѣтлѣйшему князю.

Тайнаго совѣтника графа Александра Головкина съ пропалой почты, № 24, отъ 7-го маія.

Другая его же графа Головкина, № 25 отъ 10-го маія.

И приказано писать въ Берлинъ къ графу Александру Головкину еще, чтобъ провѣдалъ, какія диферепціи между Цесаремъ и прусскимъ королемъ есть, и какихъ кондицій прусской въ томъ дѣлѣ въ пользу себѣ со стороны цесарской имѣть желаетъ.

Такожъ писать и къ камергеру Ланчинскому въ Вѣну, дабы онъ подъ рукою о диферепціяхъ между цесаремъ и королемъ прусскимъ подлинно старался провѣдать, въ чемъ имянно оныя состоятъ, и какимъ образомъ можно тѣ диферепціи прекратить, или которая сторона чѣмъ при согласіи довольствоваться можетъ.

Чрезвычайнаго посланника графа Николая Головкина съ пропалой почты изъ Стокгольма отъ 29-го апрѣля, № 27.

Резидента Алексѣя Бестужева съ пропалой же шведской почты секретная № 16 отъ 24-го апрѣля съ реэстрами, о войскахъ и флотѣ датскомъ, о чемъ представлено на словахъ, и приказано сдѣлать изъ того краткую роспись.

И ту реляцію съ росписьми взялъ свѣтлѣйшій князь для списанія себѣ.

А нѣмецкія росписи вручены тогдажъ для прочтенія королевскому высочеству на дворѣ.

Камергера князя Сергѣя Голицына отъ 18-го апрѣля изъ Мадрита, № 17-й.

Выписка и доношенія маіора Беклемишева отъ 21-го жъ апрѣля изъ Царицына о калмыкахъ, гдѣ оные обрѣтаются и о поведеніяхъ ихъ, и притомъ разговоромъ разсуждали, что ежели губернатора Волынскаго и Беклемишева весьма отрѣшить отъ калмыкъ и вручить тѣ дѣла одному генералъ-фелдмаршалу князю Голицыну, то уповательно, что калмыки въ лучшемъ порядкѣ и спокойнѣе жить будутъ и можетъ быть пришлютъ еще съ челобитьемъ сюда о тягостяхъ какихъ имъ донынѣ приключаемыхъ.

Въ тоже собраніе запечатаны малою кабинетною печатью, которая содержится въ иностранной коллегіи, девять монетъ новоздѣланныхъ серебряныхъ трехъ сортовъ (противъ которыхъ опредѣлено вновь деньги дѣлать), а имянно, сквозь каждую монету продѣты снуры, которыя на пергаминныхъ кускахъ помянутою печатью на черномъ сургучѣ приложены и отданы тѣ всѣ монеты оберъ-секретарю Маслову.

№ 169.

Журналъ Верховнаго тайнаго совѣта.

25-го мая 1726 г.

1726 г. маія въ 25-й день въ Верховномъ тайномъ совѣтѣ въ собраніи были, генералъ-фелдмаршалъ свѣтлѣйшій князь Меншиковъ, дѣйствительные тайные совѣтники графъ Толстой, князь Голицынъ.

При томъ собраніи генералъ-фелдмаршалъ свѣтлѣйшій князь объявилъ о прежде извѣстныхъ монетахъ числомъ 9, пробиты и снуры проняты, и повелѣно оныя запечатать и разсуждали, чтобъ написанный протоколъ всѣмъ присутствующимъ подписать, и Ея Императорскому Величеству къ подписанію потомъ подпесть. Потомъ свѣтлѣйшій князь объявилъ о рижскомъ походѣ, что имѣетъ быть съ 15-го числа іюня.

Потомъ докладывано, повелѣно-ли будетъ изъ Сената съ собою забирать вѣдомости и какія другія дѣла; разсуждено, чтобъ взять: 1) о всѣхъ лифляндскихъ доходѣхъ обстоятельныя вѣдомости; 2) что когда кому мызъ въ роздачѣ, и что съ нихъ доходовъ убыло; 3) такожъ принадлежащія дѣла къ Ригѣ и къ коммиссіямъ лифляндской и эстляндской; 4) о дачѣ лифляндскимъ ландратомъ маетности, взять подлинную выписку (къ тому принадлежитъ и о эстляндскихъ ландратахъ, о дачѣ имъ мызъ). Потомъ зашло слово о шпоземцахъ коллежскихъ членахъ, сколько оные получаютъ жалованья, и донесено, что есть о томъ именная вѣдомость съ оклады, которая тогдажъ слушана и приказано сдѣлать обстоятельную вѣдомость, изъясня, кто по капитуляціямъ и съ котораго году и кончились-ли тѣ капитуляціи и кто изъ нихъ по какимъ другимъ опредѣленіямъ.

Потомъ пришелъ канцлеръ графъ Головкинъ, такожъ изволилъ прибыть его королевское высочество и начаты слушать дѣла иностранныя.

Слушана жалованная грамота, которая дана имѣетъ быть вице-губернатору Никитѣ и сыну его Нефеду Кудрявцовымъ, на пожалованныя имъ мурзинскія деревни въ низовыхъ городѣхъ, которую въ Верховный тайный совѣтъ принесъ кабинета секретарь Макаровъ для апробаціи, и та гра-

Вѣдомость взята.

мота апробована и канцлеръ графъ Головкинъ контрасигнировалъ, однакожъ разсуждено, чтобъ о тѣхъ дачахъ изъ Сената взять прежде вѣдомость и отдать въ кабинетъ по прежнему.

О дѣлѣ новыхъ монетъ указъ присутствующія Верховнаго тайнаго совѣта слушавъ закрѣпили, и для докладу Ея Императорскому Величеству для апробаціи взялъ свѣтлѣйшій князь.

Слушана челобитная Эль-мурзы-Черкасскаго, о выдачѣ ему впредь по вся годы опредѣленнаго жалованья какъ денежнаго, такъ и хлѣбнаго и сверхъ того вина по сту ведръ на годъ. И Ея Императорское Величество указала ему Эль-мурзѣ-Черкаскому жалованье денежное и хлѣбное, также и вино почему ему опредѣлено указомъ блаженныя и вѣчнодостойныя памяти Его Императорскаго Величества давать по вся годы изъ астраханскихъ доходовъ и о томъ въ Сенатъ послать указъ.

№ 170.

Черновой журналъ Верховнаго тайнаго совѣта.

27 мая 1726 г.

1726 г. маія 27 были въ Верховномъ тайномъ совѣтѣ его королевское высочество и другія опредѣленныя особы, кромѣ генерала-адмирала графа Апраксина и вице-канцлера барона Остермана.

Прежде прибытія его королевскаго высочества, дѣйствительный тайный совѣтникъ графъ Толстой объявилъ письмо, присланное къ нему отъ чрезвычайнаго посланника графа Николая Головина изъ Стокгольма, отъ 13-го маія, въ которомъ оной пишетъ о пришедшемъ туда изъ С.-Петербурга письмѣ подъ конвертомъ купца Эльмсоля къ аглинскому резиденту Жоксону и, по имѣвшемъ совѣтѣ, запотребно разсудили, письма, посылаемыя отсюду на почтахъ въ Швецію отъ помянутаго купца Эльмсоля, такожъ и оттуды на имя его приходящіе пакеты секретно открывать и разсматривать, вице-канцлеру и дѣйствительному тайному совѣтнику барону Остерману (которому о томъ того-жъ дня чрезъ дѣйствительнаго статскаго совѣтника Василья Степанова сообщено), и почтмейстеръ призывавъ и о томъ ему приказано.

Потомъ читана записка конференціи, имѣвшей съ цесарскимъ чрезвычайнымъ посланникомъ графомъ Рабутинымъ вице-канцлера барона Остермана 25-го маія, и притомъ изъ трактату мирного между Цесаремъ и королемъ Гишпанскимъ заключеннаго въ Вѣнѣ, апрѣля 30, 1725 года, 12-й артикулъ о сукцессіи.

Какъ о семъ разсуждали пунктъ постановить.

И представленные въ той конференціи графу Рабутину резоны апробовали и разсуждали, что инако чинить не возможно, и дабы по тому къ Ланчинскому готовить указы.

Что же принадлежитъ о сукцессіи, то разсуждали, чтобъ взаимно и Цесарь намъ обязался гарантировать по узаконенію и опредѣленію Его Имп. Величества, которое отъ всего народу присягою утверждено.

О Курляндіи свѣтлѣйшій князь представлялъ:

1) Чтобъ чинамъ курляндскимъ въ герцоги о немъ представлять, а потомъ, за разностью закона, принца Голштинскаго.

2) Чтобъ ему, о союзѣ съ прусскимъ королемъ, писать къ королю прусскому и къ генералу Борку.

3) Чтобъ о курляндскомъ дѣлѣ отъ Ея Императорскаго Величества грамоту отправить къ польскому королю.

Въ прибытіе его королевскаго высочества слушаны реляціи министровъ россійскихъ при иностранныхъ дворѣхъ обрѣтающихся.

Чрезвычайнаго посланника графа Николая Головина секретная изъ Стокгольма отъ 13-го маія, № 28, съ приложеніями, въ которой между инымъ писано, коимъ образомъ въ Швеціи резолюція взята при ратификаціи на инструментъ, заключенный въ Вѣнѣ объ акцессіи цесарской къ оборонительному между Россіи и Швеціи имѣющему союзу. Отправить указъ въ Вѣну къ министру шведскому, о постановленіи тамо сепаратнаго артикула, о выключеніи изъ помянутаго трактата трехъ пунктовъ: 1) о законныхъ наслѣдникахъ, 2) о компаніи Остендской, 3) о провинціяхъ цесарскихъ въ Италіи. И притомъ представлено, что сего дня изъ иностранной коллегіи отправится рескриптъ въ Швецію къ графу Николаю Головину, чтобъ онъ о томъ, для чего вышеозначенные пункты изъ трактату Швеція выключить хочетъ, требовалъ у доброжелательныхъ сенаторей и особливо у барона Цедеръ-Гіельма откровеннаго изъясненія; и впрочемъ бы онъ самъ старался подъ рукою подлинно развѣдать, въ какую мѣру оное чинится, и нѣтъ ли въ томъ какихъ отъ противной партіи скрытыхъ интригъ, чтобъ чрезъ сіе размѣнѣ помянутыхъ ратификацій не причинилось иногда затрудненія и остановки. и что о томъ же пошлется указъ и въ Вѣну къ

камергеру Ланчинскому, дабы онъ оное предостерегалъ и сіе все апробовано.

Реляціи-жъ чрезвычайнаго и полномочнаго посла князя Куракина двѣ, одна ординарная изъ Парижа отъ 29-го апрѣля, № 28, другая секретная, отъ 6-го мая, подъ № 29-мъ.

Резидента Алексѣя Бестужева секретная отъ 8-го маія, № 20 и особливо приложенная притомъ промеморія извѣстнаго человѣка.

Тайнаго совѣтника графа Александра Головкина изъ Берлина, отъ 14-го маія, № 26, секретная, и что въ ней писано о разговорѣхъ его съ королемъ прусскимъ, о томъ тогда же выписано и отдано генералу-фелдмаршалу свѣтлѣйшему князю Меншикову.

Камергера Ланчинскаго изъ Вѣны отъ 7-го маія № 35 секретная.

Камергера князя Сергѣя Голицына двѣ изъ мѣстечька Легапеса близь Мадрита отъ 25-го апрѣля, одна ординарная, № 18, другая секретная, № 5, въ которой опый доноситъ о разговорахъ имѣвшихъ съ нимъ дука Девартопа о интересахъ претендента Англіи кавалера святаго Георгія (?), и что тотъ дукъ далъ знать, что онъ, можетъ быть, получа позволеніе Ея Императорскаго Величества, самъ пріѣдетъ въ С.-Петербургъ.

Такожде что отъ двора Гишпанскаго отправлена сюда въ С.-Петербургъ одна персона графъ Амбили и, по выслушаніи той реляціи, приказано, изъ опой о помянутой матеріи выписать въ докладъ Ея Императорскому Величеству, и чтобъ при томъ докладѣ Ея Величеству представить мнѣніе Верховнаго тайнаго совѣта, что вышеозначенному дуку Девартону можно позволеніе дать къ пріѣзду сюда.

Во время сегоже собранія свѣтлѣйшій князь возвратилъ данную ему въ 25-й день маія реляцію тайнаго совѣтника графа Александра Головкина секретную, № 24, отъ 7-го маія изъ Берлина отпущенную.

№ 171.

Журналъ Верховнаго тайнаго совѣта.

27 мая 1726 г.

1726 г. маія въ 27-й день въ Верховномъ тайномъ совѣтѣ прежде собранія, по присылкѣ отъ генерала-фельдмаршала свѣтлѣйшаго князя, дѣйствительный статскій совѣтникъ господинъ Степановъ ѣздилъ въ домъ его свѣтлѣйшаго князя съ пробами, по которымъ велѣно дѣлать новыя монеты, и онъ свѣтлѣйшій князь отдалъ о томъ указъ, по которому Ея Императорскому Величеству для опробаціи докладывано, и

оный указъ Ея Величество опробовать и собственною своею рукою подписать соизволила. Притомъ же онъ свѣтлѣйшій князь объявилъ, что какія монеты изъ какой пробы дѣлать въ подписѣ на бумагахъ изъ того въ томъ указѣ ошибенось, а имянно, подписано было, первая проба $^1/_4$, изъ которой подписано дѣлать алтынники, та третья проба, и дѣлать изъ нихъ рублевики и полтинники, а что третьею пробою подписано $^1/_2$, то первая проба, и изъ той дѣлать алтынники, а изо второй пробы $^1/_3$, на которой подписано было дѣлать рублевики и полтинники, изъ той падлежитъ дѣлать полуполтинники и гривенники, и о томъ на бумагахъ, въ которыхъ тѣ пробы положены, переправлено рукою оберъ-коменданта Фаминцына, который опредѣленъ къ тому дѣлу. Также и на всѣхъ пробахъ, которыя оставлены быть имѣютъ въ Верховномъ тайномъ совѣтѣ, и отдадутся свѣтлѣйшему князю и въ кабинетъ, подписано его жъ комендантскою рукою, по тому и въ указѣ, каковъ, состоялся, переправлено, и потомъ указъ, который написанъ къ свѣтлѣйшему князю въ Верховномъ тайномъ совѣтѣ слушанъ, и оный всѣ присутствующія подписать изволили, и, тогда же тотъ указъ и монеты принялъ, свѣтлѣйшій князь самъ.

А того маія 27-го дня въ Верховномъ тайномъ совѣтѣ въ собраніи были генералъ фелдмаршалъ свѣтлѣйшій князь Меншиковъ, канцлеръ графъ Головкинъ, дѣйствительные тайные совѣтники графъ Толстой, князь Голицынъ.

Вначалѣ слушаны дѣла иностранныя. Потомъ изволилъ прибыть его королевское высочество и, по слушаніи иностранныхъ дѣлъ, крѣплены протоколы.

Потомъ слушана выписка, взятая изъ Сената, по дѣлу новгородскаго дворянина Вонна Муравьева и разсуждено, что оный Вонинъ Муравьевъ въ челобитной своей объявилъ, что у брата его Ефима провіантъ-мейстеръ Строевъ перебралъ провіанта сверхъ наряду излишняго, по цѣнѣ на двѣ тысячи на пятьсотъ на двадцать на пять рублевъ, за что у брата жъ его взятъ дворъ къ дому благовѣрной государыни царицы Параскевіи Ѳеодоровны, который съ строеніемъ сталъ въ тысячу пятьсотъ рублевъ, и небреженіемъ служителей сгорѣлъ. О томъ о всемъ справиться и буде по справкѣ явятся, что провіанта по цѣнѣ на вышеписанное число у брата его сверхъ наряду излишняго принято, а денегъ не отдано; такожъ буде тотъ дворъ къ дому благовѣрной государыни царицы Парасковіи Ѳедоровны взятъ, а денегъ ему не заплачено, и по справкѣ тотъ излишній провіантъ и что было довелось за взятый его дворъ отдать, зачесть въ вышеписанную доимку

брата его, а о разбитіи въ большую воду на морѣ съ провіантомъ его двухъ судовъ, о томъ освидѣтельствовать, и буде по указомъ другимъ такимъ же подрядчикомъ такой разбитой провіантъ зачитанъ, то зачесть и ему Муравьеву.

Тогдажъ закрѣплены протоколы, о учиненіи дѣйствительному статскому совѣтнику Василью Степанову окладу тысячи шестисотъ рублевъ, и о выдачѣ того жалованья ему, такожъ оберъ-секретарю Маслову на нынѣшній годъ для походу сполна.

Такожъ, о дачѣ ему господину Степанову вмѣсто приморскихъ дворовъ трехъ мѣстъ по рѣкѣ Невѣ.

№ 172.

Протоколъ Верховнаго тайнаго совѣта.

27 мая 1726 г.

1726 г. апрѣля въ 25 день, Верховный тайный совѣтъ разсужденіе имѣли о сенатской ротѣ, что на оную исходитъ на жалованье и на протчее содержаніе въ годъ болше трехъ тысячъ рублевъ. Того ради, Ея Императорское Величество указала, какъ оную роту, такъ и обрѣтающихся при ней оберъ и ундеръ-офицѣровъ отослать въ военную коллегію, оставя въ Сенатѣ для посылокъ куріеровъ десять человѣкъ. А для карауловъ въ Сенатъ присылать по одному капралству изъ военной колегіи съ переменою и о томъ въ Сенатъ и въ военную колегію послать указы.

Подлинный подписали: *Карлъ Фридрихъ. Александръ Меншиковъ. Канцлеръ графъ Головкинъ. Графъ Петръ Толстой. Князь Дмитрей Голицынъ. Василей Степановъ.*

Подписанъ 27 мая 1726 г.

№ 173.

Протоколъ Верховнаго тайнаго совѣта.

27 мая 1726 г.

1 726 году маія въ 27 день Ея Императорское Величество указала дѣйствительному статскому совѣтнику Василью Степанову за службы ево и за труды, которые онъ имѣетъ сверхъ того что въ колегіи иностранныхъ дѣлъ, въ Верховномъ тайномъ совѣтѣ, учинить

окладъ на годъ по тысяче по шти сотъ рублевъ. И то жалованье ему, такожъ оберъ секретарю Анисиму Маслову прежней окладъ по чему онъ получалъ въ Сенатѣ для пынѣшняго за Ея Императорскимъ Величествомъ походу выдать на весь годъ обоимъ сполна.

Подлинный подписали: *Карлъ Фридрихъ. Александръ Меншиковъ. Канцлеръ графъ Головкинъ. Графъ Петръ Толстой. Князь Дмитрей Голицынъ.*

№ 174.

Протоколъ Верховнато тайнаго совѣта.

27 мая 1726 г.

1726 г. маия 27 дня, въ Верховномъ тайномъ совѣтѣ слушана выписка взятая изъ Сената, по челобитью новгородскаго отставного дворянина Вонна Муравьева, чтобъ брата его Ефима Муравьева движимыхъ и недвижимыхъ имѣній, которые отъ писаны за не доставленной подрядной провиантъ не продавать, и досталной за уплатами доимки не взыскивать. И Ея Императорское Величество указала по тому дѣлу справясь, буде у брата его Ефима провіантъ-мейстеръ Строевъ сверхъ подряду сво провіанта по цепѣ на двѣ тысячи на пять сотъ на двадцать на пять рублевъ перебралъ, и дворъ его Ефимовъ къ дому Благовѣрной Государынѣ Царицѣ Пераскѣвіи Ѳеодоровны взятъ. а денегъ ему какъ за тотъ излишней провіантъ, такъ и за дворъ не отдано, и то число что ему надлежало взять зачесть въ вышеозначенную доимку, которая на немъ Ефиме показана; тако жъ освидѣтельствовавъ о розбитыхъ въ болшую воду на море съ провіантомъ ево двухъ судовъ, буде по указамъ другимъ такимъ же подрядчикомъ потоплой провіантъ зачитанъ, то зачесть же.

Подлинный подписали: *Карлъ Фридрихъ. Александръ Меншиковъ. Канцлеръ графъ Головкинъ. Князь Дмитрей Голицынъ. Графъ Петръ Толстой. Василей Степановъ*

Подписанъ маия 31 дня 1726 г

№ 175.

Протоколъ Верховнаго тайнаго совѣта.

27 мая 1726 г.

1726 году марта 2 (н) апрѣля 29 чиселъ въ Верховномъ тайномъ совѣтѣ слушаны взятая изъ Сената выписка и въ дѣлѣ объявленныя

документы, о претензіи шведского Лейбанка на Пенбалскихъ маетностяхъ которые отъ свѣйского короля Карла II заложены королеве Гедвихъ Елеоноре, за пятдесятъ тысячь за двѣсти восемдесятъ три ефимка. А отъ нѣе королевы заложены жъ Лейбанку во сте тысячахъ талерей зилберминцъ, исъ которыхъ лифляндская коммисія считаетъ сорокъ четыре тысячи четыреста сорокъ четыре талера албертусъ. И сего маия 23 дня Ея Императорское Величество указала: 1) хотя въ закладномъ контрактѣ королевы Гедвигъ Елеоноры явствуетъ: что она у Лейбанка заняла вышеозначенное число сто тысячъ талерей зилберминцъ, которые по прежнему сенатскому приговору въ комисіи розочтены въ платежъ Лейбанку на тѣ Пенбалские маетности, кромѣ двухъ Рамкоу и Дубенки, но понеже свѣйской полномочной посолъ баронъ Цедеръ-Гіелмъ и его королевскаго высочества герцога Голстинского тайный совѣтникъ фонъ-Басевичъ Елеоноре представленне чинили: (1) что король Карлъ II королевѣ Гедвиге тѣ маетности заложилъ за выше означенное число за пятьдесятъ тысячь за двѣсти восемдесятъ три ефимка специесъ, о чемъ де явствуетъ поданной отъ нихъ щотъ, которой учиненъ іюня 25 дня 1673 году въ королевской каморъ-колегіи, между королевскимъ величествомъ и короною и ея величествомъ овдовелою королевою, (2) указъ короля Каролуса XII хъ королевской ликвидаціонной комисіи декабря 6, 1704 году, (3) доказанной въ дѣле документъ, которой изъ брачного контракта происходитъ, (4) что банка не принципалной заимодавецъ, токмо какъ ея высокоблаженныя королевы уполномоченный чтобъ справедливую претензію сыскать и деньги собрать, но все то принадлежитъ ея королевинымъ высокимъ наслѣдникомъ ея величеству королевѣ свейской, и его королевскому высочеству герцогу Голстинскому, однакожъ тѣми представленіями имянно не доказано, чтобъ король королевѣ долженъ былъ вышеозначеннымъ числомъ ефимками специесъ, но токмо, какъ въ закладномъ королевскомъ контрактѣ на немецкомъ языкѣ изображено, пятьдесятъ тысячъ двѣсти восемдесятъ три рексъ-дареля; того ради выключа изъ той суммы за маетность Дубенки двѣ тысячи ефимковъ специесъ, за которые она королева оную заложила ассесору Гейду прежде нежели Лейбанку, такожъ и за маетность Рамкоу, которая фонъ-Голстейнскимъ наслѣдникомъ, по содержанію мирного трактата возвращена досталную сумму что надлежитъ росщесть въ Сенатѣ албертусовыми ефимками, и сверхъ того проценты какъ съ публичныхъ, такъ и съ тѣхъ которыми маетностми графиня Шереметева владѣетъ проценты, отъ того числа какъ она графиня челобитьемъ своимъ въ комисіи спорить начала; 2) по тому росчету заплатить не-

медленно за коронные маетности изъ рижскихъ экономическихъ доходовъ, а графине Шереметевой за тѣ маетности, которые она во владѣніи своемъ имѣетъ, съ каждой мызы по числу гаковъ послѣдней ревизіи, по которой въ коммисіи прежней росчетъ былъ учиненъ. Буде же она графиня Шереметева скорымъ платежемъ исправитца неможетъ въ томъ ей договариватца съ претендующими о той суммѣ; 3) а за вышеозначенную маетность Рамкоу, которая издревле шляхетная была, и во время шведского владѣнья чрезъ редукцію хъ коронымъ приписана, а по мирному трактату генерала фонъ-Голстейна мужескимъ наслѣдникомъ отдана, которые продали подданному Ея Императорского Величества полковнику Траутфетеру, что съ той маетности въ тотъ капиталъ по росчету взять надлежитъ, то требовать Лейбашку на вышеозначенныхъ фонъ-Голстейнскихъ наслѣдникахъ, которымъ тѣ маетности по наслѣдству возвращены.

Подлинный подписали: *Александръ Меншиковъ. Канцлеръ графъ Головкинъ. Графъ Петръ Толстой. Князь Дмитрей Галицынъ. Василей Степановъ.*

Подписанъ въ 27 день мая 1726 г.

О вышеписанной Верховного тайного совѣта резолюціи Ея Императорскому Величеству докладывано сего іюня 24 дня, и Ея Императорское Величество о пробовать соизволила.

«ЕКАТЕРИНА».

Отдалъ іюня 8 числа 1726 г. тайной кабинетъ секретарь господинъ *Макаровъ.*

№ 176.

Указъ Верховнаго тайнаго совѣта.

27 мая 1726 г.

Божіею милостью Мы Екатерина Императрица и прочая.

Нашему рейхсъ-маршалу, генералу-фелдмаршалу и кавалеру свѣтлѣйшему князю Меншикову.

Сего маія 25-го дня указали Мы по пробамъ дѣлать новыя монеты, а имянно: изъ первой алтынники, изъ второй полуполтинники и гривенники, изъ третей рублевики и полтинники, а для лучшей впредь вѣрности изъ тѣхъ пробъ одни оставлены въ Нашемъ Верховномъ тайномъ совѣтѣ, а другія таковы же для дѣла тѣхъ монетъ посылаются

къ тебѣ рейхсъ маршалу Нашему и кавалеру при семъ Нашемъ указѣ, а третьи отданы въ Нашъ кабинетъ; тѣ всѣ пробы запечатаны на шнурѣ Нашею кабинетною печатью, которая обрѣтается въ коллегіи иностранныхъ дѣлъ. И повелѣваемъ Нашему рейхсъ-маршалу генералу фелдмаршалу и кавалеру свѣтлѣйшему князю Меншикову, чинить о томъ по сему Нашему указу. Данъ въ Нашемъ Верховномъ тайномъ совѣтѣ, маія 27-го дня 1726 году.

У подлиннаго подписано тако: *Карлъ Фридрихъ. Канцлеръ графъ Головкинъ. Графъ Петръ Толстой. Князь Дмитрій Голицынъ. Василей Степановъ.*

№ 177.

Указъ Верховнаго тайнаго совѣта.

30 мая 1726 г.

Божіею милостію Мы Екатерина Императрица и прочая.

Нашей военной коллегіи.

Прошедшаго апрѣля 29-го дня въ Нашемъ Верховномъ тайномъ совѣтѣ слушаны шведскаго полномочнаго посла барона Цедеръ-Гіельма поданныя на бывшей въ коллегіи иностранныхъ дѣлъ конференціи марта 4-го дня промеморіи и при нихъ приложенія, въ которыхъ между прочими дѣлами представляетъ, объ отпускѣ шведскихъ плѣнныхъ и которые не по желанію ихъ въ греческую вѣру крещены, и въ службахъ обрѣтаются, а особливо въ Казани, Астрахани и въ Катеринбургѣ задержаны. И сего маія 27-го дня указали мы шведскихъ военноплѣнныхъ, которые, по мирному трактату и по состоявшимся Нашимъ указомъ, надлежатъ быть свободны, тѣхъ, ежели, паче чаянія, оные гдѣ задержаны неволею, отпустить, не чиня имъ никакого задержанія, и о томъ бы въ военную коллегію объявлять, какъ о томъ прежними указами публиковано; такожъ и тѣхъ военноплѣнныхъ, которые были въ службѣ въ Казани, а въ прошломъ 1725-мъ году не присягали, буде оные прежде того вѣчною присягою не обязались, тѣхъ отпустить же безъ суда, такожъ безъ задержанія. И повелѣваемъ Нашей военной коллегіи учинить о томъ по сему Нашему указу. Данъ въ Нашемъ Верховномъ тайномъ совѣтѣ, маія 30-го дня 1726 году.

Посланъ съ капраломъ Шорстовымъ.

№ 178.

Журналъ Верховнаго тайнаго совѣта.

31 мая 1726 г.

1726 года, маія въ 31-й день, въ Верховномъ тайномъ совѣтѣ въ собраніи были генералъ фелдмаршалъ, свѣтлѣйшій князь Меньшиковъ, канцлеръ графъ Головкинъ, дѣйствительный тайный совѣтникъ князь Голицынъ и слушаны присланныя отъ генерала-адмирала графа Апраксина съ адъютантомъ его Лавровымъ письмо и съ грамотъ короля аглинскаго копіи, которыя тогдажъ взяты въ коллегію иностранныхъ дѣлъ.

Такожъ закрѣплены два протокола, первый, о выдачѣ статскимъ чинамъ жалованья на прошедшую генварскую треть по прежнимъ окладомъ, въ зачотъ впредъ опредѣленнаго имъ жалованья, второй по челобитной новгородскаго дворянина Вонна Муравьева, о зачотѣ въ долгу брата его перебраннаго провіанта и взятаго двора.

При томъ же собраніи слушанъ сочиненный указъ, который объявилъ свѣтлѣйшій князь о расположеніи въ Сенодѣ дѣлъ на два апартамента.

№ 179.

Журналъ Верховнаго тайнаго совѣта.

1 іюня 1726 г.

1726 года іюня въ 1-й день были въ Верховномъ тайномъ совѣтѣ его королевское высочество и прочія особы кромѣ генерала-адмирала графа Апраксина и вице-канцлера барона Остермана.

Прежде прибытія его королевскаго высочества (при собраніи прочихъ всѣхъ) слушали переводъ (учиненный въ иностранной коллегіи) съ грамоты къ Ея Императорскому Величеству короля аглинскаго апрѣля отъ 11-го 1726 году, присланной изъ аглинской эскадры къ Кронштату на фрегатѣ къ генералу-адмиралу графу Апраксину, отъ котораго получена та грамота въ Санктпетербургѣ маія 31-го 1726 г.; и опредѣлили сочинить на ту грамоту отвѣтъ и впредь поставя на мѣрѣ оной слушать.

Потомъ читано.

Проэктъ конвенціи его королевскаго высочества герцога Голштинскаго съ цесаремъ о реституціи шлезвигской, которой отъ министровъ голштинскихъ сочиненъ и отъ его королевскаго высочества апробованъ и рукою его подписанъ.

Ремарки съ россійской стороны на проэктъ цесарской о союзѣ, а имянно:

2-й пунктъ апробованъ.

3-й пунктъ апробованъ же.

Апробованъ же 6-й, а о войскахъ положили написать Цесарю (что бы) россійскимъ войскамъ провіантъ и фуражъ давать противъ своихъ, а его цесарскимъ войскамъ въ Россіи давать противъ своихъ же.

11-й согласились, чтобъ сей пунктъ на двое написать какъ въ ремаркахъ, такъ и въ проэктѣ цесарскомъ отмѣчено.

Сепаратный артикулъ о туркахъ и притомъ написанное изъясненіе такожде апробовано.

И положили о томъ всемъ донести Ея Императорскому Величеству.

Послѣ того слушаны реляціи министерскія.

Камергера Ланчинскаго секретная, № 36-й, отъ 11-го маія.

Тайнаго совѣтника графа Александра Головкина секретная, № 27-й, отъ 17-го маія.

Тайнаго совѣтника графа Ивана Головкина, отъ 13-го маія, № 21-й.

Посла князя Куракина посткриптъ при дубликатѣ, № 20-й, отъ 9-го маія, о королевѣ французской. Изъ реляціи агента фонъ Дейбрука, отъ 24-го маія изъ Амстердама донесено токмо о томъ, что ѣдетъ сюда изъ Мадрита министръ Лабелли съ деньгами для покупки кораблей.

Доношеніе генерала лейтенанта Матюшкина изъ Астрахани отъ 11-го дня маія о Шавкалѣ (шамхалѣ) и о другихъ тамошнихъ владѣльцахъ, которые желаютъ быть въ протекціи Ея Императорскаго Величества.

Потомъ пришелъ его королевское высочество и ему донесено, что контро-проэктъ или ремарки о союзѣ съ Цесаремъ слушали и все то апробовали, и что токмо о томъ Ея Императорскому Величеству донести потребно. И его королевское высочество изволилъ сказать, что онъ тѣ ремарки вчера въ бытность у вице-канцлера барона Остермана слушалъ, и на оныя согласуется, и что о томъ его королевское высочество доносилъ вчерась же Ея Императорскому Величеству, и Ея Величество повелѣла съ тѣми ремарками для слушанія быть къ себѣ дѣйствительному статскому совѣтнику Василью Степанову.

Итако положили, чтобъ съ тѣми ремарками итти нынѣ къ Ея Императорскому Величеству помянутому дѣйствительному статскому совѣтнику Василью Степанову и Ея Величеству оныя прочесть, и на то соизволенія Ея Величества требовать. Потомъ слушаны дѣла внутреннія. Во ономъ же собраніи его королевскому высочеству отданы для прочтенія на дворѣ (черезъ камеръ-юнкера князя Ивана Долгорукого) реляціи министровъ россійскихъ, которыя слушаны нынѣ и означено о нихъ выше сего, а имянно: камергера Ланчинскаго, № 36-й, графа Александра Головкина, № 27-й, графа Ивана Головкина, № 21-й, посла князя Куракина посткрипт, № 29-й, которыя всѣ того же дня отъ его корюлевскаго высочества паки чрезъ камеръ-юнкера князя Ивана Долгорукого возвращены.

№ 180.

Журналъ Верховнаго тайнаго совѣта.

1 іюня 1726.

1726 г. іюня въ 1-й день, въ Верховномъ тайномъ совѣтѣ въ собраніи были генералъ-фельдмаршалъ свѣтлѣйшій князь, дѣйствительный тайный совѣтникъ князь Голицынъ. Притомъ свѣтлѣйшій князь говорилъ, чтобъ указъ, который къ нему присланъ изъ Верховнаго тайнаго совѣта о дѣлѣ новыхъ монетъ переписать, понеже въ томъ указѣ чинъ его рейхсъ-маршала не написанъ. Притомъ князь Голицынъ разсуждалъ, что не изволитъ-ли его свѣтлость о томъ въ Верховномъ тайномъ совѣтѣ объявить. и о томъ публиковать и его свѣтлость на то говорилъ, что онъ тѣмъ чиномъ пожалованъ, о томъ уже всѣмъ извѣстно, и разсудили, чтобъ тотъ указъ переписать и для подписанія Верховнаго тайнаго совѣта присутствующимъ предложить.

Притомъ же его свѣтлость и кабинета тайной секретарь Макаровъ объявили, что Ея Императорское Величество новосочиненной указъ о расположеніи въ Синодѣ на два апартамента дѣлъ слушать и апробовать соизволила и указала оной выслушать въ Верховномъ тайномъ совѣтѣ еще и что заблагоразсудится, то дополнить и потомъ Ея Императорское Величество подписать соизволитъ, который указъ у кабинетъ секретаря принятъ.

Потомъ пришли, дѣйствительный тайный совѣтникъ, графъ Толстой и по немъ канцлеръ графъ Головкинъ и начаты слушать дѣла иностранныя.

И потомъ изволилъ прибыть королевское высочество и слушаны дѣла внутреннія.

1. Указъ вышеписанный присланный отъ Ея Императорскаго Величества и что разсуждено дополнить, то приправлено въ томъ же указѣ рукою дѣйствительнаго статскаго совѣтника Василья Степанова и по приказу присутствующихъ съ тою переправкою отдано кабинета секретарю Макарову для донесенія Ея Императорскому Величеству въ томъ же числѣ.

Притомъ же разсуждено, чтобъ троицкаго архимандрита посвятить въ Сибирь архіереемъ.

Печатный дворъ содержать во всемъ противъ прежняго и вѣдать Ѳеодору Поликарпову по прежнему.

О членахъ въ Синодѣ разсуждали, между которыми быть въ Синодѣ архіерею Игнатію, а о другихъ взять у Ростовскаго.

Венечныя деньги, которыя въ епархіяхъ собирались на архіереевъ, собирать викаріямъ и отдавать въ казну, а имъ викаріямъ давать жалованье,

Такожъ, чтобъ въ С.-Петербургѣ при архіереяхъ быть по одному діакону, по одному поддъякону и по четыре человѣка пѣвчихъ.

2. Потомъ представленъ указъ, который по предъявленію свѣтлѣйшаго князя о дѣлѣ новыхъ монетъ переписанъ со внесеніемъ его чина рейхсъ-маршала, который присутствующія всѣ Верховнаго тайнаго совѣта подписали, а о прежнемъ разсудили, чтобъ возвратить назадъ.

Такожъ подписаны два протокола: 1) о дачѣ на прошедшую треть жалованья штатскимъ чинамъ; 2) по дѣлу новгородскаго дворянина Муравьева.

3. По челобитью бывшаго бахмутскаго воеводы Петрова-Соловова, о не спрашиваніи на немъ жалованья, которое велѣно возвратить по указу сенатскому за то, что бралъ безъ ассигнаціи; разсудили быть по прежнему рѣшенію.

4. По челобитной ревельскаго ассессора Грисингера, разсуждено за взятую его къ Мартъ-Мызѣ мастность заплатить деньги, что оная дана, такожъ и доходы отъ заключенія мира.

5. Потомъ впущенъ былъ сенаторъ господинъ Новосильцовъ съ доношеніями, о которыхъ слушанъ реэстръ, и изъ тѣхъ доношеній принять повелѣно и слушаны:

1) Въ малороссійской коллегіи вице-президентомъ и членомъ быть представленнымъ кандидатомъ, а подполковнику Ртищеву быть комендантомъ годъ, а къ полку на его мѣсто выбрать другого, а по проше-

ствіи года свѣтлѣйшій князь разсуждалъ быть ему при дворѣ Ея Императорскаго Величества и для того повелѣно ему явиться его королевскому высочеству.

2) О наложеніи вновь доходовъ прислать прежде смѣту, сколько всѣхъ будетъ, а безъ указу не сбирать.

3) Коллегіи быть по прежнему въ Глуховѣ, о строеніи коллегіи и членомъ и другимъ чинамъ дворовъ прислать смѣту, во что станетъ, а до тѣхъ мѣстъ стоять по квартирамъ по прежнему.

4) Подавать одни первыя челобитныя на гербовой бумагѣ, а дѣла производить на простой, и пошлинъ не брать и крѣпостнымъ канторамъ не быть, а писать по прежнему ихъ обыкновенію.

5) Съ русскими поступать по указомъ, а малороссійскимъ бѣглецамъ чинить наказаніе бить батоги, а подговорщиковъ какъ и русскихъ казнить.

6) Въ полковую старшину выбирать за свидѣтельствомъ письменнымъ и за руками, а опредѣлять обще съ коллегіею.

Притомъ же разсуждено, чтобъ въ Сенатѣ и отъ Вельяминова взять вѣдомость о тамошнихъ мельницахъ, что всего собирается и доложить.

6. Въ штатсъ-канторѣ штатсъ-комисаромъ быть Засѣцкому.

7. Во Франціи консуломъ быть Боціусу.

Доношенія жъ приняты, а того числа не слушаны.

О бытіи оберъ-секретарю Молчанову въ мануфактуръ коллегіи ассессоромъ.

О небытіи въ губерніяхъ и провинціяхъ рентъ-мейстеромъ.

Доношенія жъ не приняты и возвращены назадъ.

О взятьѣ сдѣланныхъ на здѣшнихъ фабрикахъ полотенъ всякихъ рукъ съ отпуску пошлинъ по одному проценту ефимками.

О сношеніи въ Москвѣ военной коллегіи канторѣ съ сенатскою канторою.

Объ отдачѣ денегъ за взятые въ Ревелѣ дворы фонпортенскимъ наслѣдникомъ.

№ 181.

Протоколъ Верховнаго тайнаго совѣта.

1 іюня 1726 г.

1726 году іюня въ 1 день Ея Императорское Величество указала въ Малороссійскую коллегію послать указъ, чтобъ съ малороссійского

народу доходы собирали въ казну Ея Императорскаго Величества, тѣ которые збираны были прежде. А которые зборы положены въ прошломъ 1723 году по доносительнымъ пунктамъ брегадира Вельяминова, о тѣхъ прислать вѣдомость, сколько какихъ зборовъ порознь собирается, а покамѣсть по той вѣдомости указъ присланъ будетъ, до тѣхъ мѣстъ тѣхъ вновь положенныхъ зборовъ не собирать, а ту вѣдомость прислать ему съ нарочнымъ безъ всякого замедления.

Подлинный подписали: *Карлъ Фридрихъ. Алексеандръ Меншиковъ. Канцлеръ графъ Головкинъ. Графъ Петръ Толстой. Князь Дмитрей Галицынъ Василей Степановъ.*

Подписанъ въ 3 день іюня 1726 г.

№ 182.

Протоколъ Верховнаго тайнаго совѣта.

1 іюня 1726 г.

1726 году іюня въ 1 день въ Верховномъ тайномъ совѣтѣ слушаны поданные изъ Сената доношенія, по которымъ Ея Императорское Величество указала: 1) въ малороссійской колегіи для лутчаго тамошнихъ дѣлъ правленія быть членомъ непремѣннымъ изъ представленныхъ кандидатовъ, а именно: вицепрезидентомъ изъ оберъ-крикъсъ-комисаровъ Афонасью Арсеньеву, въ совѣтникахъ полковнику Петру Кошелеву, маеору Андрею Колычеву, нежинскому коменданту Филину Толбухину, а на ево Толбухина мѣсто послать на одинъ годъ въ коменданты подполковника Василья Ртищева, а къ полку на ево Васильево мѣсто опредѣлить другова; 2) маеору Засѣцкому, которой опредѣленъ былъ въ штатсъ-контору до указу, быть въ той канторѣ штатсъкомисаромъ, и о томъ ему сказавъ привесть къ присяге отъ Сената.

Подлинный подписали: *Карлъ Фридрихъ. Алексеандръ Меншиковъ. Канцлеръ графъ Головкинъ. Графъ Петръ Толстой. Князь Дмитрей Галицынъ. Василей Степановъ.*

Подписанъ въ 3 день іюня 1726 г.

ПРИЛОЖЕНІЕ.

Ея Императорскому Величеству Самодержице Всероссійской всеподаннѣйшее доношеніе изъ Сената.

По инструкціи, данной въ 722 году брегадиру Вельяминову и по опредѣленію правительствующаго Сената велено въ малороссійской кол-

*

легій членамъ быть шти человѣкомъ, штапъ офицеромъ кіевского и глуховского гварнизоновъ, погодно съ перемѣною. А нынѣ брегадиръ Вельяминовъ требуетъ, дабы членовъ опредѣлить безъ перемѣнныхъ, представляя, что перемѣнными офицеры коллежскихъ дѣлъ исправно исправлять ему не можно, потому что оные хъ колежскимъ вновь сочиняемымъ дѣламъ незаобычайны; а хотябъ кто и заобычаенъ былъ, но присматриваясь къ тѣмъ дѣламъ послѣдуетъ токмо уреченное время безъ труда препровадить, и затѣмъ слабое въ той колегіи правленіе и въ дѣлахъ остановка чинится. Того ради Вашему Императорскому Величеству о томъ Сенатъ доноситъ, и ежели повелено будетъ членомъ быть безперемѣннымъ, то къ тому представляетъ: въ вице-президенты бывшей Санктъ-Питеръ-Бурхской губерніи оберъ-крикъ-камисара Афонасья Арсеньева, въ совѣтники кандидатовъ киевскаго гварнизона полковника Петра Кошелева, маеора Андрѣя Колычева, Нѣжинского коменданта Филипа Толбухина, а наево мѣсто въ комендантъ подполковника Василья Ртищева, и о томъ Ваше Императорское Величество что повелите.

Къ поданію въ Верховномъ тайномъ совѣте.

Подписано маія 27-го дня 1726 г.

№ 183.

Протоколъ Верховнаго тайнаго совѣта.

1 іюня 1726 г.

1726 году іюня въ 1 день въ Верховномъ тайномъ совѣтѣ слушаны поданныя изъ Сената допошенія, по которымъ Ея Императорское Величество указала: 1) малоросійской колегіи быть въ Глуховѣ по прежнему, а остроніи колегіи и членомъ и другимъ чинамъ дворовъ о томъ брегадиру Вельяминову, учиня прежде вѣдомость, сколько тѣхъ дворовъ и въ какову припорцію кому по розпи по чинамъ построить надлежитъ, и вочто оные ежели вновь строить станутъ, или готовые купить, усмотря изъ того лутчае, чтобъ казнѣ излишней траты небыло, и прислать оную въ Сенатъ, а до тѣхъ мѣстъ стоять по прежнему по квартирамъ. 2) Въ той колегіи и въ войсковой канцеляріи дѣла производить на простой бумагѣ по прежнему, токмо одни челобитные подавать на гербовой бумагѣ, такожъ ссудныхъ дѣлъ и отъ писма крѣпостей, пошлинъ небрать, и крѣпостной канторѣ не быть, а поступать въ томъ по прежнему тамошнему обыкновенію. 3) Которые бѣглецы пойманы будутъ изъ великороссійского народа, съ тѣми поступать по указу прошлого

1723 году, а малороссійскимъ бѣглецамъ чинить наказаніе бить батоги, а подговорщикомъ и малороссійского народа, чинить тотъ же указъ какъ и русскимъ, по указу прошлаго 1725 году. 4) О выборѣ полковой старшины, кромѣ полковниковъ, чинить по указу прошлого 1715 году, и которыхъ кандидатовъ къ тому представлять будутъ о томъ брать заруками письменное свидѣтельство, что они люди добрые, заслуженые и въ вѣрности не подозрительные; изъ оныхъ выбирать малоросійской колегіи съ войсковою канцеляріею обще, а выбравъ годныхъ, не опредѣляя, писать въ Сенатъ.

Подлинный подписали: *Карлъ Фридрихъ. Александръ Меншиковъ. Канцлеръ графъ Головкинъ. Графъ Петръ Толстой. Князь Дмитрей Галицынъ. Василей Степановъ.*

Подписанъ въ 3 день іюня 1726 г.

ПРИЛОЖЕНІЕ.

Ея Императорскому Величеству Самодержице Всероссійской всеподданнѣйшее доношеніе изъ Сената.

Понеже Правительствующему Сенату поданы малороссійской колегіи докладные пункты о разныхъ дѣлахъ требуя на оные указу, которые пункты къ Вашему Императорскому Величеству, въ Верховный тайный совѣтъ взяты были, и для рѣшенія присланы въ Сенатъ, а о чемъ по тѣмъ пунктамъ въ Сенате рѣшенія учинить будетъ не можно, о томъ повелено доложить Вашему Императорскому Величеству въ Верховномъ тайномъ совѣте.

И изъ того малоросійской колегіи докладу, по нѣкоторымъ пунктамъ рѣшеніе учинено въ Сенатѣ, а о прочихъ, которыхъ въ Сенатѣ рѣшить не мочно, о томъ Вашему Императорскому Величеству всеподданнѣйшее Сенатъ доноситъ, и требуетъ указу. А имянно:

1) По имянному блаженныя и вѣчнодостойныя памяти Императорского Величества указу 722 году, велено малоросійской колегіи смотрить, какія доходы можно вновъ здѣлать безтягости народной, съ чего и какимъ образомъ, и о томъ писать къ Его Императорскому Величеству. И колегія малороссійская представляетъ, что въ Малоросіи имѣются торговые мещаня, да великоросійскія и малоросійскія владѣлцы имѣютъ мосты, перевозы, торговые бани, рудни, гуты, рыбные ловли, и содержатъ своимъ коштомъ, а денежные съ нихъ доходы собираютъ на себя, безъ платежа въ казну, какъ мещаня съ торгу, такъ и владѣльцы съ перевозовъ и протчаго. А по мнѣнію-де той колегіи, надле-

жить имать съ мещанъ усмотря по промысламъ годовой окладъ, понеже они передъ казаками и посполитыми имѣютъ излишнюю свободу такую, что казаки бываютъ наслужбѣ, а посполитые нѣкоторые работаютъ на своихъ владѣлцовъ, а другіе платятъ поддапническую повинность; а совладѣльческихъ съ мостовъ, съ перевозовъ, зъ бань съ руденъ, зъ гутъ съ рыбныхъ ловель, брать бы изъ доходовъ ихъ четвертую часть, понеже оные владѣлцы тѣ званіи содержатъ на своемъ коште и збираютъ доходы на себя, съ посторонихъ, а не съ собственныхъ своихъ подапныхъ. А по мнѣнію сенатскому, съ вышеписанныхъ мещанъ для уравненія съ протчими и нѣкоторую на войско часть положить надлежитъ и поручить оное брегадиру Вельяминову, которому то учинить смотря по ихъ промысламъ, толко бъ не весма тягостно, и что положено будетъ о томъ прислать въ Сепатъ вѣдомость; а совладѣльческихъ мостовъ, съ перевозовъ, зъ бань, съ рыбныхъ ловель, съ руденъ, зъ гутъ четвертой части брать ненадлежитъ, для того что на передъ сего съ тѣхъ званей никакихъ зборовъ небывало.

2) При гетманѣ Скоропацкомъ была въ Малороссіи резпденція его въ Глухове и прпемъ опредѣлены были два полка гварпизопныхъ, которые по табелю 720 году, обще съ кпевскими гварпизопыми полками, на число душъ росписаны. А въ 722 году въ Глухове учреждена малоросійская колегія. Нынѣ та колегія проситъ, чтобъ быть той колегій и генеральной войсковой канцеляріи въ срединѣ Малороссіи въ Нѣжинѣ или въ Прилукахъ, понеже Глуховъ пограпичной, а не въ срединѣ и за далною пересылкою во всякихъ дѣлахъ чинится продолженіе, а паче-де малоросійскихъ жителей для прошенія во своихъ обидахъ далнѣе разстояніе до колегіи не допущаетъ. По мнѣнію сенатскому оной малоросійской колегіи и войсковой генеральной канцеляріи, для показапныхъ резоповъ, въ срединѣ Малой Росіи въ Нѣжинѣ быть надлежитъ, и ежели Ваше Императорское Величество о томъ соизволите, то помянутымъ двумъ полкамъ въ Глухове быть-ли?

Такъ же по указомъ изъ Сената велено въ 722 году малороссійской коллегіи для перваго пріѣзду въ Глуховѣ отвѣсть домъ, а колежскимъ членомъ и служителемъ квартеры, а по времяни ту колегію, гдѣ пристойно вновь построить какими людьми и исъ какихъ доходовъ пристойно. А въ 723 году оной колегіи вновь строить не велено, а быть до указу въ приличномъ домѣ; а та колегія доноситъ, что объ отводе въ Глухове подъ калегію и канторы способного дому требовано изъ войсковой генералной канцеляріи, по пеже гдѣ нынѣ колегія обрѣтается отведенной домъ весма обѣтшалъ; на что изъ оной канцеляріи объявлено, что

способного дому въ Глуховѣ неимѣетца, а построить бы для колегіи и подъ канторы домъ, а для поклажи казны погребъ каменной, да и членомъ и служителемъ построить же домы, а на то строеніе собрать съ малоросійского народа по осми копѣекъ или по три алтына зъ двора. Того ради всеподданнѣйше Сенатъ доноситъ, оной колегіи съ канторы и колежскимъ членомъ и служителемъ домы повеленоль будетъ строить, и каменныель или деревянные и отъ куда на то строеніе деньги въ расходъ употреблять, или съ малоросійского народа по мнѣнію генералной войсковой канцеляріи собрать и какую сумму?

3) 722 году іюня 1 дня, по указу изъ Сената велено въ малоросійской колегіи ко управленію челобитчиковыхъ дѣлъ бумагу употреблять по прежнему простую до указу, а впредь такія дѣла производить на гербовой, а свершенныхъ челобитчиковыхъ дѣлъ пошлинъ и на канцелярію денегъ до указу не брать. Нынѣ та колегія доноситъ, что по оному указу на челобитчиковы дѣла бумага употребляется простая, и свершенныхъ дѣлъ пошлинъ, и на канцелярію денегъ не емлется; такъ же въ Малоросіи великоросіяня и малоросіяня чинятъ здѣлки въ покупке грунтовъ, мелницъ и протчихъ заводовъ, и обѣглыхъ крестьянехъ, и на оные крѣности, и заемные и протчія писма пишутъ въ ратушахъ, и своеручные, а пошлинъ съ нихъ не емлется. А по мнѣнію той колегіи челобитчиковы дѣла, производить на гербовой бумаге, и свершенныхъ дѣлъ пошлину и на канцелярію деньги брать, и для писма крѣпостей крѣпостную кантору, и взятье съ тѣхъ крѣпостей пошлинъ учинить надлежитъ. Того ради всеподданнѣйше Сенатъ доноситъ, повеленоль будетъ, въ малой россійской колегій нынѣ челобитчиковы дѣла на гербовой бумаге производить и съ решеныхъ дѣлъ пошлину и канцелярскіе деньги брать, понеже по сенатскому указу оное оставлено впредь до указу, и для писма крѣпостей крѣпостной конторѣ быть-ли?

4) По указамъ изъ Сената велено: по первому марта 8 дня 723 г. бѣглецовъ за рубѣжъ, кои пойманы будутъ на заставахъ, учиня наказанье бывъ кнутомъ отсылать на прежніе жилища, а подговорщиковъ по жестокомъ наказаніи ссылать въ вѣчную работу, на каторгу; а ежели на тѣхъ заставахъ явятся малоросійскія жители и тѣхъ ловить же и роспрашивая отсылать потому жъ въ тѣ мѣста отъ куды они бѣжали безъ наказанія; по второму, сентября 1 дня 725 году,—подговорщиковъ, которые за рубежъ бѣжать подговаривали и мимо заставъ проводили казнить смертію, повѣсить на тѣхъ мѣстахъ, чрезъ которые они мимо заставъ проводили бѣглыхъ тайно и тѣлъ ихъ съ висилицъ

не снимать. А колегія малороссійская требуетъ указу о такихъ бѣглецахъ и подговорщикахъ что чинить. На что въ Сенатѣ о великороссійскихъ рѣшеніе посиле вышеозначенныхъ указовъ учинено, а о малороссійцахъ вышеозначенного первого указу собою Сенатъ отмѣнить не можетъ, а всеподданнѣйше доноситъ, что по мнѣнію сенатцкому надлежитъ и малороссійцовъ за побѣгъ за рубежъ, кои пойманы будутъ, чинить наказанье, а подговорщиковъ, кои подговаривая тайно и мимо заставъ проводили казнить смертію, чтобъ видя такой страхъ протчіе отъ того унелись.

5) Въ просительныхъ статьяхъ гетмана Богдана Хмелницкаго, 7162 (1654) году въ 3-мъ пункте написано, чтобъ имъ межъ себя старшинъ на уряды войсковые выбирать, какъ прежде бывало, и въ рѣшеніи на оное велено быть по ихъ челобитью.

Да по указу 1715 году генваря 9 дня гетманскому регименту полковникомъ, въ полковую старшину и въ сотники собою выбирать и учреждать не велено, а когда въ которомъ полку будетъ порожѣе мѣсто, полковой старшины или сотниковъ, тогда велено полковнику учинить раду и совѣтъ съ полковою старшиною и сотниками и на томъ совѣте по приговору общему назначить къ тому уряду изъ людей заслуженныхъ и не подозрительныхъ въ вѣрности человѣкъ дву или трехъ, и назнача писать къ гетману, а ему изъ тѣхъ назначенныхъ людей, усматривать кто изъ нихъ къ тому уряду годнѣе быть можетъ и которые всегда были въ вѣрности безпорочно, изъ тѣхъ позволять быть одному, и опредѣлить отомъ отъ себя универсаломъ и въ вѣрности приводить тѣхъ новоопредѣленныхъ къ присяге.

Нынѣ малороссійская колегія доноситъ, что въ малороссійскихъ полкахъ многихъ сотниковъ и другой полковой старшины нѣтъ, и затѣмъ въ полковыхъ и протчихъ правленіяхъ учинилась остановка, да и промеморіями въ ту колегію изъ генеральной войсковой канцеляріи объявляютъ, что за непмѣніемъ при полкахъ старшины, а имянно: обозныхъ судей ясауловъ, писарей, сотниковъ и протчихъ въ войсковыхъ и челобитчиковыхъ дѣлахъ чинится многое неисправленіе и противъ дѣйствительной старшины наказные управлять немогутъ: къ тому жъ наказной старшинѣ отъ подчиненныхъ послушаніе противъ дѣйствительныхъ быть не можетъ.

Того ради Сенатъ всеподданнѣйше доноситъ: кромѣ полковниковъ въ протчую полковую старшину по силе указу 1715 году повеленоль будетъ на выбылые мѣста кондидатовъ выбирать, и въ мѣсто гетмана

въ войсковой-ли канцеляріи изъ нихъ достойного опредѣлять или то чинить обще колегіи малороссійской съ войсковою канцелярією.

Къ поданію въ Верховный тайный совѣтъ.

Подписанъ мая 27 дня 1726 году.

№ 184.

Указъ Верховнаго тайнаго совѣта.

1 іюня 1726 г.

Божіею милостію Мы Екатерина Императрица и Самодержица всероссійская и проч.

Нашей коллегіи иностранныхъ дѣлъ.

Прошедшаго маія 27-го дня сего 1726 году указали Мы Нашему дѣйствительному статскому совѣтнику Василью Степанову за службы его и за труды, которые онъ имѣетъ сверхъ того, что въ коллегіи иностранныхъ дѣлъ въ Верховномъ тайномъ совѣтѣ, учинить окладъ по тысячѣ по шти сотъ рублевъ, и то жалованье ему для нынѣшняго нашего походу выдать на весь годъ сполна. И нашей коллегіи иностранныхъ дѣлъ о томъ вѣдать, а о выдачѣ жалованья въ Сенатъ Нашъ указъ посланъ. Данъ въ Нашемъ Верховномъ тайномъ совѣтѣ, іюня 1-го дня 1726 году.

№ 185.

Протоколъ Верховнаго тайнаго совѣта.

1 іюня 1876 г.

1726 году іюня въ 1-й день Ея Императорское Величество по доношенію изъ Сената указала во Франціи консулемъ вмѣсто Ивана Алексѣева быть изъ представленныхъ въ помянутомъ доношеніи кандидатовъ, графу Боцпусу, и о томъ въ Сенатъ послать указъ.

Подлинный подписали: *Карлъ Фридрихъ. Александръ Меншиковъ. Канцлеръ графъ Головкинъ. Графъ Петръ Толстой. Князь Дмитрей Голицынъ. Василій Степановъ.*

Подписанъ въ 22 день іюня 1726 г.

ПРИЛОЖЕНІЕ.

Ея Императорскому Величеству, Самодержице Всероссійской Всеподданнѣишее доношение изъ Сената.

Въ 723 году ноября 14 дня по имянному блаженные и вѣчно достойные памяти Императорского Величества указу посланъ во Францыю, ко обрѣтающемуся тамо министру князю Куракину, для возстановления комерцыи между Росіи и Францыи консуломъ отъ флота лейтенантъ Иванъ Алексѣевъ.

Нынѣ комерцъ-колегия доноситъ, что помянутой консуль Алексѣевъ, по обстоятельству дѣлъ ево, признавается къ тому не способенъ, и еже-ли де соизволено будетъ то купечество продолжать, то по мнѣнию той коллегіі падлежитъ вмѣсто ево определить другова за обыкновенного къ тому, чрезъ которого бъ о тамошнемъ купечествѣ будетъ-ли Російской Имперіи полза возможнѣе было усмотрить. И для того опредѣленія представляетъ въ кандидаты Алексѣя Юрова, который нынѣ обрѣтается при Академіи, Игнатья Рудаковскаго, бывшаго камисара въ Полше, Петра Беклемишева, графа Боцыя. А по мнѣнию Сената изъ оныхъ кандидатовъ въ консули достоинъ Алексѣй Юровъ, и томъ Ваше Величество что повелите?

Къ поданию въ Верховномъ тайномъ совѣтѣ.

Подлинный подписали: *Иванъ Дмитріевъ Мамоновъ. Семенъ Салтыковъ. А. Девіеръ. Василей Новосильцевъ. Юрій Нелединской-Мелецкой. Оберъ-Секретарь Матвѣй Козминъ.*

№ 186.

Журналъ Верховнаго тайнаго совѣта.

3 іюня 1726 г.

1726 г. іюня 3-го дня были въ Верховномъ тайномъ совѣтѣ въ собраніи его королевское высочество и другія опредѣленныя особы, кромѣ генерала адмирала графа Апраксина и вице-канцлера барона Остермана. Прежде прибытія его королевскаго высочества слушано.

Меморіалъ, присланный отъ голштинскаго министра Бассевича 2-го іюня, о заплатѣ по супружественному трактату приданыхъ за ея высочествомъ государынею цесаревною Анною Петровною денегъ достальныхъ 100,000 рублевъ.

И приказано о томъ выписать изъ супружественнаго трактата, а о деньгахъ, что нынѣ гдѣ на лицо, справиться въ Сенатѣ. Переводъ съ рѣчи датскаго посланника Вестфаля, присланной 1-го іюня, которую онъ домогается отправлять передъ Ея Императорскимъ Величествомъ на аудіенціи. Содержаніе оной рѣчи въ томъ состоитъ, что король датской требуетъ увѣдомленія, для чего здѣсь, какъ водою, такъ и сухимъ путемъ великія военныя пріуготовленіи чинятся.

Реляціи министерскія.

Чрезвычайнаго посланника графа Николая Головина секретная, № 29-й, изъ Стокгольма отъ 20-го маія.

Резидента Алексѣя Безстужева двѣ, ординарная № 8-й отъ 14-го маія, секретная, № 21-й отъ 15-го маія.

Посла князя Куракина секретная, № 30-й, изъ Парижа, отъ 13 маія, въ которой онъ между инымъ доноситъ о учиненныхъ французскому двору отъ аглинскаго двора пропозиціяхъ, о приготовленіи войскъ французскихъ 40,000 для походу въ случаѣ чрезъ Рену и совокупленія съ аглинскими 30,000 войскъ же, ради аттакованія цесарской Богеміи. И по выслушаніи запотребно разсудили, чтобъ изъ сей реляціи о аглинскихъ предложеніяхъ въ Парижѣ противъ Цесаря сообщить графу Рабутину въ конфиденціи для предосторожности ихъ.

Потомъ прибылъ его королевское высочество. И оному въ началѣ отдана къ прочтенію рѣчь датскаго посланника Вестфаля оригинальная на нѣмецкомъ языкѣ, о которой выше сего означено.

Притомъ его королевское высочество изволилъ объявить мнѣніе свое, что можно его Вестфаля допустить въ Верховный тайный совѣтъ и на оную рѣчь его отвѣтъ на словахъ объявить.

Слушаны паки реляціи.

Камергера Лапчинскаго секретная № 37-й изъ Вѣны, отъ 14-го маія.

Дѣйствительнаго тайнаго совѣтника князя Василья Долгорукаго, № 19-й изъ Варшавы отъ 28-го апрѣля.

Изъ вышеозначенныхъ реляцій изволилъ его королевское высочество взять къ себѣ для прочтенія на дворѣ.

Сіи реляціи тогожъ числа отъ его королевскаго высочества возвращены чрезъ камеръ-юнкера князя Ивана Долгорукова.

Графа Николая Головина, № 29.

Алексѣя Безстужева двѣ, ординарная № 8-й, секретная, № 21-й.

Потомъ подписаны отъ всѣхъ присутствующихъ пункты, сочиненные съ россійской стороны противъ проэкта цесарскаго о союзѣ, съ

ремарками и съ подписаніемъ резолюціи о томъ Ея Императорскаго Величества.

Пункты особливой конвенціи его королевскаго высочества съ Цесаремъ о реституціи шлезвигской, которой (?) отъ его королевскаго высочества сочинень.

Имѣли разсужденіе о представленномъ мнѣніи вице-канцлера барона Остермана, которое ниже сего слѣдуетъ.

1) Чтобъ послать въ Швецію къ Николаю Головину указъ съ нарочнымъ курьеромъ, дабы онъ въ Швеціи объявилъ о приближеніи къ нашимъ портамъ аглинскаго флота, и что нонеже по вѣдомостямъ и по полученной грамотѣ отъ него короля аглинскаго (съ которой къ нему списокъ ради сообщенія въ Швеціи послать) является, что можетъ быть иногда какіе противные и непріятельскіе поступки отъ нихъ показаны будутъ; того бъ ради требовалъ отъ короля шведскаго, дабы по силѣ оборонительнаго штокгольмскаго трактата обѣщанное вспоможеніе въ готовости было, когда оное въ пристойномъ случаѣ отъ насъ востребовано будетъ. Сей первый пунктъ въ Верховномъ тайномъ совѣтѣ апробованъ, токмо разсудили запотребно прибавить къ графу Головину въ указѣ отъ NB. слѣдующее: а ежели бъ на нихъ было отъ того флоту наступленіе, или какія показаны были противности, то наша помощь имъ по трактату готова, когда только они востребуютъ.

2) О графѣ Рабутинѣ, что онъ у барона Остермана былъ и ему все то, что о соглашеніи съ Цесаремъ въ чинимомъ союзѣ состоялось, сообщено по латынѣ, и что надлежитъ до секретнаго артикула, то онъ затрудненіи чинилъ, однакожъ взялъ на допошеніе.

Емужъ дано знать, что ежели съ ихъ стороны того не похотятъ, написать, что гарантировать трактатъ турецкой, то то слово можно и выпустить, только бъ прочее обязательство осталось.

Буде дворъ цесарской не похочетъ весь тотъ секретной артикулъ принять, то довольствоваться-ль тѣмъ только генеральнымъ обнадеживаніемъ о гарантіи всѣхъ земель безъ изъятія, которое въ трактатѣ изображено и отъ сего артикула отступить.

А ежелибъ съ цесарской стороны на сей секретный артикулъ поступили, а требовали бъ взаимно, чтобъ такой же артикулъ заключить, по причинѣ Остендской компаніи, то на то поступить-ли?

А къ Ланчинскому ультиматумъ писать-ли, что ежели цесарской дворъ на секретной артикулъ позволитъ, а будетъ требовать, чтобъ третій пунктъ противъ ихъ проэкту написанъ былъ, что тогда на то позволить, а Рабутину о семъ не объявлено.

Вышеписанное все о негоціаціи съ Цесаремъ отложено еще впредь на разсужденіе.

№ 187.

Журналъ Верховнаго тайнаго совѣта.

3 іюня 1726 г.

1726 г. іюня въ 3-й день въ Верховномъ тайномъ совѣтѣ въ собраніи были рейхсъ-маршалъ свѣтлѣйшій князь, дѣйствительные тайные совѣтники графъ Толстой, князь Голицынъ.

Притомъ тайный кабинетъ секретарь Макаровъ объявилъ, что Ея Императорское Величество указъ о расположеніи дѣлъ въ Сенодѣ слушать и апробовать соизволила и указала, чтобъ о дѣлахъ какимъ въ другомъ апартаментѣ быть сочинить инструкцію.

Былъ его королевскаго высочества тайный совѣтникъ фонъ-Бассевичъ и упоминалъ о поданномъ меморіалѣ; приказано справиться *), изъ какихъ доходовъ прошедшіе четыре квартала въ Швецію плачены, и куда тѣ доходы по штату положены, и есть-ли что въ остаткѣ, также сколько съ смолы пошлинъ собирается, и насколько поташа и смальчюги въ продажѣ бываетъ.

Потомъ пришолъ канцлеръ графъ Головкинъ.

По немъ прибылъ его королевское высочество и слушаны дѣла иностранныя.

Свѣтлѣйшій князь предлагалъ о челобитной барона фонъ Унгернъ Штейнберха, которую онъ писалъ къ Ея Императорскому Величеству и со оной копія слушана и разсудили согласно: для нѣкоторыхъ непристойныхъ въ той челобитной показанныхъ словъ взять его Унгерна въ С.-Петербургъ и держать за карауломъ, а по дѣлу брата его слѣдовать. И о томъ ему свѣтлѣйшему князю объявлено словесно.

Такожъ слушана челобитная торговыхъ иноземцовъ, двухъ братовъ Финковъ, о дачѣ имъ срока въ долгахъ, какъ казенныхъ, такъ и партикулярныхъ. Повелѣно въ Сенатъ послать указъ, чтобъ справясь съ указами, дали срокъ съ поруками, какъ тѣ указы повелѣваютъ.

Слушана поданная отъ бригадира Вельяминова выписка о содержащихся въ малороссійской коллегіи въ непристойныхъ словахъ двухъ

*) Справка взята.

колодниковъ малороссійцевъ, Борозны и Янжаулы. Повелѣно Борозну сослать въ Сибирь, а Янжаулу свободить.

Докладывано о доношеніяхъ сенатскихъ, въ томъ числѣ о полученномъ репортѣ отъ полковника Еропкина, о состояніи его команды, и что онъ пишетъ, опая его команда въ худомъ состояніи, и проситъ объ отпускѣ его съ тою командою отъ крѣпости Святаго Креста, разсуждали, что надлежитъ о томъ разсмотрить генералу князю Долгорукому, и о томъ надлежитъ писать къ нему.

А прочія не слушаны.

Королевское высочество изволилъ отдать челобитную на нѣмецкомъ языкѣ, которую повелѣно перевесть *) въ коллегіи иностранныхъ дѣлъ.

Крѣплены протоколы.

1) О присылкѣ вѣдомости о доходахъ съ малороссійскаго народа.

2) О опредѣленіи членовъ въ малороссійскую коллегію непремѣнныхъ и о штатсъ-комисарѣ Засѣцкомъ.

3) О бытіи малороссійской коллегіи по прежнему въ Глуховѣ и о присылкѣ вѣдомости о строеніи той коллегіи и дворовъ; о произвожденіи челобитчиковыхъ дѣлъ на простой, а челобитныя на гербовой бумагѣ; о бѣглецахъ малороссійскаго народа; о выборѣ полковой старшины.

№ 188.

Протоколъ Верховнаго тайнаго совѣта.

3 іюня 1726 г.

1726 году іюня въ 3 день, въ Верховномъ тайномъ совѣтѣ слушана челобитная Санктъ-Питеръ-Бургскихъ жителей торговыхъ иноземцовъ Михаила да Якима Финковъ, о возвращеніи имъ отписныхъ ихъ у города Архангельского и здѣсь въ Санктъ-Питеръ-Бурхѣ товаровъ за долговые деньги въ соляную каптору за пять тысячъ рублевъ; да прошлого 1723 году въ старую таможню за четыре пуда ефимковъ и о дачѣ имъ въ платеже тѣхъ долговъ, также и партикулярныхъ сроку на шесть лѣтъ. И Ея Императорское Величество указала: о дачѣ имъ сроку въ долгахъ какъ въ казенныхъ, такъ и въ партикулярныхъ въ Сенатѣ справясь съ указами, дать срокъ съ поруками, какъ тѣ указы

*) Переведена.

повелѣваютъ, и для того помянутую ихъ челобитную сообщить при томъ указѣ.

Подлинный подписали: *Карлъ Фридрихъ. Канцлеръ графъ Головкинъ. Графъ Петръ Толстой. Князь Дмитрей Голицынъ. Василей Степановъ.*

Подписанъ въ 8 день іюня 1726 г.

№ 189.

Протоколъ Верховнаго тайнаго совѣта.

3 іюня 1726 г.

1726 году іюня въ 3 день, въ Верховномъ тайномъ совѣтѣ слушаны Сенатскія доношенія, по которымъ Ея Императорское Величество указала: 1) Терскимъ дворянамъ и новокрещенымъ казакамъ и мурзамъ и окочаномъ, для переводу ихъ изъ Терского гварнизона въ крѣпость Святаго Креста, на подъемъ и на строеніе домовъ по мнѣнію сенатскому дать по два рубли на семью; 2) Съ привозного изъ заморя хлѣба въ Выборхъ пошлину брать до указу, какъ прежде сего бирывана при шведскомъ владѣніи, а въ Санктъ-Питеръ-Бурхѣ брать до указу же по тарифу и отомъ въ Сенатъ послать указъ.

Подлинный подписали: *Карлъ Фридрихъ. Александръ Меншиковъ. Канцлеръ графъ Головкинъ. Графъ Петръ Толстой. Князь Дмитрей Голицынъ. Василей Степановъ.*

Подписанъ въ 22 день іюня 1726.

ПРИЛОЖЕНІЯ.

I.

Ея Императорскому Величеству Самодержице Всеросійской всеподданнѣйшее доношение изъ Сената.

Въ присланномъ въ Сенатъ доношеніи генерала лейтенанта Матюшкина написано: Терского-де гварнизона дворяня и новокрещенные казаки и мурзы и окоченя триста дватцать три человѣка бьютъ челомъ, чтобъ для переводу ихъ изъ того гварнизона въ крѣпость Святаго Креста дать на подъемъ и настроение домовъ, противъ дачи Донскихъ казаковъ, которые переведены на Аграхань, по четыре рубли на семью, понеже де они на 725 годъ по окладамъ жалованья не получали; а въ нынѣшнемъ 1726 году генваря 14 дня морскою водою какъ терскую крѣпость, такъ и нѣсколько людей и лошадей и богажъ потопило, и за

такимъ разореніемъ и за опаденіемъ лошадей имѣютъ не малую нужду, и о томъ требовалъ указу. И потому допошенію, въ Сенатѣ опредѣлено, означеннымъ терскимъ дворянамъ и казакамъ, мурзамъ и окочаномъ Вашего Императорского Величества жалованья, какъ на прошлый 725, такъ и напыпѣшней 726 годы по окладамъ ихъ выдать изъ штатсъ канторы. А для переводу ихъ въ крѣпость Святаго Креста подъемныхъ денегъ по мнѣнію Сената надлежитъ выдать по два рубли на семью, а противъ дачи Донскихъ казаковъ по четыре рубли давать имъ не падлежитъ, ибо тѣ Терскіе казаки, противъ Донскихъ разстояніемъ отъ крѣпости Святаго Креста ближе, а донскіе многимъ далѣе.

И о выдаче онымъ дворяномъ казакамъ, мурзамъ и окоченамъ подъемныхъ денегъ, Ваше Императорское Величество что повелите.

Къ поданію въ Верховномъ тайномъ совѣтѣ.

Подлинный подписали: *Иванъ Дмитріевъ Мамоновъ. Семенъ Салтыковъ. А. Девіеръ. Василей Новосильцовъ. Князь Алексѣй Черкаской. Юрей Мелецкой Нелединской. Оберъ-Секретарь Матѳей Козминъ.*

Маия 13 дня 1726 г.

II.

Ея Императорскому Величеству Самодержицѣ Всероссійской всеподданнѣйшее доношение изъ Сената.

По тарифу 724 году положено съ привозного изъ заморя хлѣба брать пошлинъ съ каждой четверти ржи и муки ржаной по осмидесятъ по три конейки, ржаного солоду по пятидесятъ копѣекъ, овса по тритцети копѣекъ, ячмѣни по сороку копѣекъ, солоду ячного по сороку жъ, гороху бѣлого по пятнадцати копѣекъ, гороху серого по двѣнадцати копѣекъ, муки пшеничной по рублю по шеснатцати копѣекъ, муки жъ крупитчатой съ пуда по сороку копѣекъ, крупъ всякихъ какого бъ званія ни были съ пуда поняти копѣекъ ефимками.

А понеже для удовольства здѣшняго мѣста съ 725 году хлѣбные и другие съѣстные припасы повелено въ Санктъ-Питербурхъ привозить и продавать безъ пошлины, а что было въ Санктъ-Питербурхѣ въ зборе съ того пошлинъ, то разложено на старые провинціи: также изъ Нарвы, изъ Ревели, изъ Риги, Дерпта, Перпова и Арензбурха и Выборха и Кекегольма всякие хлѣбные и протчие припасы какъ водою, такъ и сухимъ путемъ въ Санктъ-Питербурхъ и въ Кронштатъ привозить и продавать также и изъ заморя вывозить было позволено безъ пошлинпожъ.

А чтобъ въ предь вывозъ изъ заморя хлѣба высокой ради въ та-

рифе пошлины небылъ вовсе пресеченъ, о томъ посланъ былъ изъ Сената указъ въ комерцъ-колегию и велено о той пошлинѣ разсмотрить.

По которому указу та коллегия, имѣя сношение съ каморъ-колегиею и съ магистратомъ подали въ Сенатъ свое мнѣние, что надлежитъ на привозной изъ заморя хлѣбъ, для удовольствия здѣшняго мѣста, положить пошлину по пяти процентовъ съ рубля ефимками, положа тому хлѣбу слѣдующую цѣну, а имянно: рожъ и муку ржаную и солодъ ржаной по два рубли четверть, овесъ по рублю, ячмень и солодъ ячной по рублю по пятидесятъ копѣекъ, горохъ по три рубли четверть, муки пшеничной пудъ по рублю, крупа по оценке, ибо отъ того свободного привозу препятствія никакого здѣшнему хлѣбу въ продаже не признается, понеже когда здѣсь собственнаго хлѣба умножится и продаватца будетъ дешовою ценою, то и сами купцы того хлѣба въ накладъ изъ заморя не повезутъ; а въ протчемъ когда такой привозъ заморского хлѣба будетъ, то при порте и въ купечествѣ можетъ быть распространие для того, что на тѣ вырученные за хлѣбъ деньги будутъ покупать Россійские товары, отъ чего и казнѣ будетъ въ пошлинахъ пополнение; а изъ ново завоеванныхъ городовъ привозу того хлѣба и продаже въ Санктъ-Питербурхе и въ Кронштате быть по прежнему 725 году опредѣлению безъ пошлинно. При томже тѣ колегіи и магистратъ во мнѣніи объявили, что и въ Выборхъ привозного хлѣба надлежитъ позволить съ прежнею пошлиною какова бирывана при свейкомъ владѣніи, понеже оной городъ пограничной и объявляютъ тѣ мещаня, что имъ безъ того позволенія ни коимъ образомъ пробыть не возможно.

Тому мнѣнію Сенатъ согласенъ; того ради у Вашего Императорского Величества всеподданнѣйше проситъ о томъ милостиваго указу.

Къ поданию въ Верховномъ тайномъ совѣтѣ.

Подлинный подписали: *Иванъ Дмитрiевъ Мамоновъ. Семенъ Салтыковъ. А. Девіеръ. Василей Новосильцевъ. Князь Алексѣй Черкаской. Юрей Нелединской-Мелецкой. Оберъ-Секретарь Матвѣй Козминъ.*

Майя 13 1726 г.

№ 190.

Указъ Верховнаго тайнаго совѣта.

4 іюня 1726 г.

Божіею милостію мы Екатерина Императрица и самодержица Всероссіская і протчая и протчая и протчая;

Нашему Сенату.

Сего іюня 3 дня, указали мы по доношеніямъ изъ Сената: 1) малороссіской колегіи быть въ Глуховѣ по прежнему. А остроеніи колегіи и членомъ и другимъ чинамъ дворовъ о томъ брегадиру Вельяминову, учиня прежде вѣдомость сколко тѣхъ дворовъ івкакову препорцію кому порознь по чинамъ построить надлѣжитъ, и вочто оные ежели вновь строить станутъ или готовые купить, усмотря истого лутчае чтобъ казнѣ излишней траты небыло, и прислать оную всенатъ, а до тѣхъ мѣстъ стоять попрежнему по квартирамъ; 2) Втой колегіи і ввойсковой канцеляріи дѣла производить напростой бумагѣ попрежнему. Токмо одни челобитные подавать на гербовой бумагѣ, такожъ ссудныхъ дѣлъ и отписма крѣпостей пошлинъ не брать, и крѣпостной канторѣ небыть, а поступать втомъ по прежнему тамошнему обыкновенію; 3) Которые бѣглецы пойманы будутъ изъ великороссіского народа стѣми поступать по указу прошлого 1723 году. А малороссіскимъ бѣглецамъ чинить наказаніе бить батоги, и подговорщикамъ и малороссіскаго народа чинить тотже указъ какъ и русскимъ по указу прошлого 1725 году. 4) О выборѣ полковой старшины кромѣ полковниковъ чинить по указу прошлого 1715 году; и которыхъ кандидатовъ ктому представлять будутъ, о томъ брать заруками письменное свидѣтельство, что они люди добрые, заслуженые и въ вѣрности неподозрительные. Изъ оныхъ выбирать малороссіской колегіи свойсковою канцеляріею обще, а выбравъ годныхъ неопредѣляя писать въ Сенатъ. И повелѣваемъ нашему Сенату чинить отомъ посему нашему указу. Данъ вашемъ Верховномъ тайномъ совѣтѣ іюня 4 дня 1726 году.

По указу Ея Императорского Величества дѣйствителной статцкой совѣтникъ *Василей Степановъ.*

№ 191.

Указъ Верховнаго тайнаго совѣта.

4 іюня 1726 г.

Божіею милостію мы Екатерина Императрица и самодержица Всероссійская и прочая и протчая и протчая.

Нашему Сенату.

Сего іюня 3 дня указали мы смалороссіского народу доходы собирать вказну нашу, тѣ которые збираны были прежде, а которые зборы положены впрошломъ 1723 году по доносительнымъ пунктамъ брегадира Вельяминова, о тѣхъ прислать внашъ Верховный тайный совѣтъ вѣдомость снарочнымъ безвсякаго замедленія, сколко какихъ зборовъ порознь собирается; а покаместъ потой вѣдомости указъ присланъ будетъ до тѣхъ мѣстъ тѣхъ вновь положенныхъ сборовъ не собирать. Нашему Сенату о вышеписанномъ вѣдать, а вмалороссіскую колегію нашъ указъ отомъ посланъ. Данъ внашемъ Верховномъ тайномъ совѣтѣ іюня 4-го дня 1726 году;

По указу Ея Императорского Величества дѣйствительной статцкой совѣтникъ *Василей Степановъ*.

О полученіи репортовано 15 іюня 1726 г.

№ 192.

Журналъ Верховнаго тайнаго совѣта.

6 іюня 1726 г.

1726 г. іюня въ 6-й день были въ Верховномъ тайномъ совѣтѣ въ собраніи его королевское высочество герцогъ, канцлеръ графъ Головкинъ, дѣйствительные тайные совѣтники графъ Толстой, князь Голицынъ.

Прежде прибытія его королевскаго высочества, слушано:

Выписка изъ трактата супружественнаго ея высочества цесаревны Анны Петровны съ его королевскимъ высочествомъ 1724 г. ноября 24-го заключеннаго, а имянно, пункты о приданыхъ и другихъ деньгахъ и о придворномъ штатѣ 5. 6. 7. 8. 9. 10. 11. 12. 16.

Реляціи 2, резидента Алексѣя Безстужева секретная отъ 17 маія

*

изъ Копенгагена, № 22-й; агента Фонденбурка изъ Амстердама отъ 5-го іюня № 5 (новаго стиля).

По прибытіи его королевскаго высочества, имѣли разсужденіе о объявленіи римско-цесарскаго чрезвычайнаго посланника графа Рабутина вице-канцлеру барону Остерману іюня 4-го на сообщенной ему съ россійской стороны при контро-проэктѣ о союзѣ съ цесаремъ секретной артикулъ о Персіи и о туркахъ, что цесарь на тотъ секретной артикулъ отнюдь поступить не можетъ, опасаясь, дабы чрезъ то турокъ противъ себя безвремянно къ войнѣ не вызвать; но развѣ-де цесарь вмѣсто того иногда на генеральную гарантію обѣихъ сторонъ всѣхъ областей и провинцій позволитъ, но и въ томъ онъ Рабутинъ не увѣряетъ и для того-бъ съ россійской стороны вмѣсто помянутого секретнаго артикула изыскали иное какое умѣренное средство, на которомъ бы согласиться возможно было. И его королевское высочество изволилъ объявить мнѣніе свое на письмѣ по нѣмецки, какъ его высочество помянутый секретный артикулъ разсуждаетъ написать противъ перваго съ отмѣною инымъ образомъ.

И то мнѣніе того жъ времени заставили переводить на россійскій языкъ камеръ-юнкера князя Ивана Долгорукого, который оное и перевелъ.

Потомъ слушали.

Переводъ съ реляціи агента Фонденбурка о дукѣ Рипердѣ изъ Амстердама отъ 5-го іюня, о которой выше сего упомянуто.

Реляція жъ Алексѣя Безстужева секретная № 22-й отдана князю Ивану Долгорукову для прочтенія его королевскому высочеству въ домѣ.

Имѣли разсужденіе о датскомъ посланникѣ Вестфалѣ, допускать ли его, по требованію его, на аудіенцію къ Ея Императорскому Величеству для отправленія рѣчи, которую онъ сообщилъ на письмѣ іюня 1-го 1726 г.

И положили, что его Вестфаля призвать въ Верховный тайный совѣтъ и на оную его рѣчь пристойный отвѣтъ учинить на словахъ, а не на письмѣ.

Но прежде о семъ донести Ея Императорскому Величеству и соизволенія Ея требовать.

Послѣ того чтенъ переводъ со мнѣнія его королевскаго высочества о вышепомянутомъ секретномъ съ цесаремъ артикулѣ. И, по выслушаніи, то разсужденіе заблаго приняли и положили о томъ донести Ея Императорскому Величеству.

Притомъ его королевское высочество изволилъ объявить, что онъ

напредъ то свое мнѣніе сообщитъ вице-канцлеру барону Остерману, и послѣ того графу Рабутину о томъ стороною дастъ знать, дабы изъ него увѣдать, можетъ-ли онъ согласиться на сей способъ; и усмотря оного къ тому склонность донести бъ тогда о томъ Ея Императорскому Величеству.

Между тѣмъ приходилъ тайный кабинетъ-секретарь Алексѣй Макаровъ и принесъ письмо грузинскаго царя Вахтанга, писанное къ Ея Императорскому Величеству изъ Москвы отъ 18-го маія, въ которомъ онъ между инымъ проситъ, чтобъ гилянцовъ и бакинцовъ арестованныхъ, которые нынѣ въ Санкт-Петербургѣ, въ Астрахани и въ другихъ мѣстахъ освободить и съ нимъ царемъ въ Персію отправить.

А которые изъ тѣхъ персіянъ въ какихъ важныхъ дѣлахъ обрѣтаются, и тамошнія дѣла ими вредятся, тѣхъ бы такожъ и кои крестились, оставить.

И помянутый тайный кабинетъ-секретарь, при отданіи оного письма, объявилъ, что Ея Императорское Величество на отпускъ вышеозначенныхъ персіянъ къ царю Вахтангу изволитъ имѣть склонность, однакожъ повелѣла о томъ имѣть разсужденіе въ Верховномъ тайномъ совѣтѣ, и потомъ о мнѣніи оного Ея Императорскому Величеству донести; а о прочихъ дѣлѣхъ, во оном письмѣ отъ царя Вахтанга представленныхъ, будетъ учинено опредѣленіе въ кабинетѣ.

И въ Верховномъ тайномъ совѣтѣ, по выслушаніи оного письма, разсудили запотребно, чтобъ, по прошенію царя Вахтанга, помянутыхъ гилянцовъ и бакинцовъ арестованныхъ, которые обрѣтаются здѣсь и въ другихъ мѣстахъ (кромѣ крещеныхъ и до которыхъ важныя дѣла касаются) отпустить къ царю Вахтангу и объ отпускѣ ихъ въ Персію на прежнія жилища положить въ разсмотрѣніе его и генерала князя Василья Долгорукого и о семъ разсужденіи донести Ея Императорскому Величеству.

А сколько тѣхъ персіянъ обрѣтается нынѣ здѣсь въ С.-Петербургѣ, или куда въ работу и по дворамъ розданы, о томъ справиться съ адмиралтейскою коллегіею.

Что же въ помянутомъ письмѣ царя Вахтанга написано, что когда гилянской народъ будетъ приходить, дабы повелѣно имъ было въ своемъ законѣ и порядкѣ быть и свои въ нимъ мечети строить и вотчины ихъ возвратить, и съ нихъ положенные отъ шаха интересы на Ея Императорское Величество брать, пока тамошнія дѣла исправятся. И на сіе разсудили позволить и о томъ послать указъ къ ге-

пералу князю Василью Долгорукову, чтобъ онъ то учинилъ, смотря по интересамъ Ея Императорскаго Величества.

О прошеніи жъ царя Вахтанга въ томъ письмѣ означенномъ о поданіи ему какого знака милости Ея Императорскаго Величества разсудили, чтобъ представить Ея Величеству мнѣніе свое, дабы соизволила ему царю, во знакъ Своея Императорскія милости, пожаловать кавалерію ордена святаго Андрея.

И приказали о помянутыхъ трехъ пунктахъ къ докладу Ея Императорскому Величеству мнѣніе Верховнаго тайнаго совѣта отдать на письмѣ тайному кабинетъ-секретарю Макарову.

№ 193.

Журналъ Верховнаго тайнаго совѣта.

6 іюня 1726 г.

1726 г. іюня въ 6-й день, въ Верховномъ тайномъ совѣтѣ въ собраніи были его королевское высочество герцогъ Голштинскій, канцлеръ графъ Головкинъ, дѣйствительные тайные совѣтники, графъ Толстой, князь Голицынъ.

Слушаны дѣла иностранныя.

Потомъ слушаны внутреннія дѣла, по доношеніямъ сенатскимъ и прочимъ.

Доношенія сенатскія:

1) О терскихъ переведенныхъ казакахъ; дать по два рубли, какъ въ Сенатѣ опредѣлено.

2) О вывозѣ изъ-за моря хлѣба; въ Выборгѣ пошлину брать до указу противъ шведскаго, а здѣсь до указу по тарифу.

3) О рентъ-мейстерахъ, разсудили, какое разсужденіе было прежде, о соединеніи штатсъ-конторы подъ каморъ-коллегію, о томъ справиться.

Написано по прежнему въ регистеръ.

4) По доношенію генерала фелдмаршала и кавалера князя Голицына, чтобъ разсмотрѣли въ военной коллегіи и указъ учинили, а чего не могутъ, чтобъ со мнѣніемъ доложили.

5) Въ Ригѣ о убогихъ деньгахъ справиться, какимъ образомъ въ адмиралтейство отданы.

Оное доношеніе для справки отдано въ Сенатъ по прежнему.

6) По доношенію адмиралтейской коллегіи о Небелѣ отложить до другого собранія.

Его короловское высочество изволилъ объявить графа Дуфоса извиненіе противъ эстляндскихъ депутатовъ и шляхтича, чтобъ выслушали и апробовали, которое слушано и апробовано, и повелѣно отослать въ адмиралтейскую коллегію, чтобъ по оному исполняли, а королевскому высочеству дать копію на французскомъ языкѣ.

№ 194.

Протоколъ Верховнаго тайнаго совѣта.

6 іюня 1726 г.

1726 году іюня въ 6 день Ея Императорское Величество указала, новую манету исъ той пробы, исъ которой прежде указомъ повелено было дѣлать алтынники, нынѣ дѣлать гривенники, а алтынниковъ не дѣлать.

Подлинное подписали: *Карлъ Фридрихъ. Александръ Меншиковъ. Канцлеръ графъ Головкинъ Графъ Петръ Толстой. Князь Дмитрей Голицынъ. Василей Степановъ.*

Подписанъ въ 15 день іюня 1726 году.

№ 195.

Протоколъ Верховнаго тайнаго совѣта.

6 іюня 1726 г.

1726 году Іюня въ 6 день въ Верховномъ тайномъ совѣтѣ слушано доношеніе генерала-фелтъ-маршала и кавалера князя Голицына, въ которомъ доноситъ о полученіи исъ коллегіи иностранныхъ дѣлъ грамоты о оборонѣ калмыцкихъ владѣлцовъ отъ нападенія каракалпаковъ, и протчихъ тамошнихъ народовъ, по которой исполнять будетъ. И при томъ объявляетъ свое мнѣніе: ежели наче чаяния по извѣстиямъ о приходахъ на нихъ каракалпацкихъ и прочихъ народовъ, по предложеніямъ масора Беклемишева и по ихъ лехкомыслію подъ оборону Ея Императорского Величества ружья къ Царицынской линѣи, якобы имѣя страхъ въ несогласіи между ими не пойдутъ, драгунскимъ полкамъ въ таковой обширной степи и далности маршировать за ними и охранять можетъ быть не безъ трудности, и провианту на довольствие завесть не возможно, и опасно, чтобъ выманя воински не могли отдать въ плѣнъ,

и что бъ учредить, такъ какъ прежде сего были воиски для охранения ихъ зъ Дмитрѣемъ Бахметевымъ. И по тому доношению Ея Императорское Величество указала разсмотрѣть о томъ въ военной коллегіи и указъ учинить, а чего учинить не могутъ, о томъ со мнѣниемъ доложить въ Верховномъ тайномъ совѣтѣ, и для того съ помянутого доношения послать въ тое колегию при указѣ копию.

Подлинное подписали: *Александръ Меншиковъ Канцлеръ графъ Головкинъ. Графъ Петръ Толстой. Князь Дмитрей Голицынъ. Василей Степановъ.*

Подписанъ въ 22 день іюня 1726 году.

ПРИЛОЖЕНІЕ.

Доношеніе въ Верховный тайный совѣтъ.

Сего апрѣля 15 дня получилъ я чрезъ почту Ея Императорского Величества Всемилостивѣшую грамоту, пущенную изъ государственной колегіи иностранныхъ дѣлъ 28 дня марта сего 1726 году, которой повелено: сего же 1726 году февраля отъ 14 дня во оную государственную колегию иностранныхъ дѣлъ доносилъ изъ Астрахани маеоръ Василей Беклемишевъ, обрѣтающейся для калмыцкихъ дѣлъ при намѣстнике ханства калмыцкого Черендондуке и при другихъ калмыцкихъ владелцахъ, и при ономъ своемъ доношеніи о тамошнихъ калмыцкихъ поведеніяхъ прислалъ экстрактъ, въ которомъ пишетъ: сказывалъ ему Шакуръ-лама калмыцкие-де владѣльцы надѣютца, что въ предъ будущую весну каракалпаки будутъ на ихъ войною и требуютъ они калмыцкие владелцы пушекъ, ружья и о протчихъ тамошнихъ ведомостяхъ съ которого экстракту для извѣстия моего при оной Ея Императорского Величества грамоте пріобщена копія. И какъ я оную Ея Императорского Величества грамоту получу и мнѣ бъ въ потребномъ случаѣ калмыцкихъ владелцовъ отъ нападения каракалпакъ и протчихъ тамошнихъ народовъ остерегать, и до роззорения ихъ недопускать и въ приходъ на ихъ калмыцкихъ владелцовъ, каракалпацкихъ и прогчихъ тамошнихъ народовъ по пристойности оборонять и о всемъ чинить по Ея Императорского Величества указомъ, и по своему разсмотрѣнию, усматривая къ лутчей ползе Ея Императорского Величества интересовъ. А къ маеору Беклемишеву изъ колегіи иностранныхъ дѣлъ посланъ Ея Императорского Величества указъ, что де понеже онъ Беклемишевъ во отлученіи отъ казанскаго губернатора Волынского и въ такомъ случаѣ о состояніи и обращеніи калмыцкихъ владѣльцовъ и о всякихъ ихъ поведеніяхъ и ведомостяхъ репортовалъ меня. Покорно до-

ношу, (что) по опой Ея Императорского Величества всемилостивѣйшей грамоте исполненіе чинить буду и послалъ поблизости къ тамошнимъ мѣстамъ обретающемуся при царицынской линѣе генералу лейтенанту Фонъ-деръ-Роппу и въ Астрахань къ маіору Беклемишеву указы, по которымъ приказалъ маіору Беклемишеву, ежели будутъ калмыцкіе владѣльцы имѣть о приходахъ на нихъ каракалпакъ и протчихъ тамошнихъ народовъ извѣстіи, предлагалъ имъ калмыцкимъ владелцомъ, дабы они по темъ извѣстиямъ для лутчей безопасности и охраненія Ея Императорского Величества войска ретировались къ линіи; а опому генералу лейтенанту Фонъ-деръ-Роппу онъ маіоръ Беклемишевъ давалъ знать въ самой скорости, по которымъ известиямъ онъ генералъ лейтенантъ поступалъ (бы), и отъ приходовъ каракалпацкихъ и протчихъ народовъ, имѣющими въ каманде его при линіи Вяцкимъ, Володимерскимъ и Азовскимъ полками, усматривая къ пайлутчей Ея Императорского Величества ползе, сикурспровалъ и охранялъ не описываясь; чего бъ ради и полкамъ же каманды ево обретающимся на вечныхъ квартирахъ въ Шацкой и Тамбовской провинцыяхъ, Псковскому, Сибирскому и Тверскому приказалъ къ походу быть во всякой готовности. Ко обороне же калмыцкихъ владелцовъ отъ непріятелствующихъ имъ народовъ не токмо къ линіи, но и въ протчіе места куда заблагоразсудитъ, по тамошнимъ оборотамъ, маршировать и какіе меры онъ генералъ лейтенантъ ко обороне воспріиметъ и полкамъ куда маршъ назначитъ давалъ мнѣ знать. А о протчихъ калмыцкихъ оборотахъ и ведомостяхъ ему маіору Беклемишеву репортовать меня. О чемъ Верховному тайному совету допошу воизвестие и притомъ покорно мнение свое объявляю: по репортамъ комне отъ маіора Беклемищева калмыцкого ханства наместникъ Черендондукъ, съ протчими партіи ево владелцы, кочуютъ по нагорной стороне, отъ Чорного Яру и до Кумы, и ежели паче чаяния по известиямъ о приходахъ на нихъ каракалпацкихъ и протчихъ народовъ по предложеніямъ маіора Беклемишева по ихъ лехкомыслію подъ оборону Ея Императорского Величества ружья къ царицынской линіи, якобы имѣя страхъ въ несогласіи между ими, не пойдутъ, (то) драгунскимъ полкамъ въ таковой обширной степи и далности маршировать занимъ и охранять какъ можетъ быть не безъ трудности. И высоко милостиво Верховный тайны совѣтъ соизволятъ разсудить и правианту на доволствие завесть не возможно, и опасенъ по ихъ лехкомыслію и несогласію, дабы выманя войски не могли отдать въ пленъ. Не повелитъ ли Верховный тайный совѣтъ высокимъ указомъ учредить какъ на предъ сего, для охраненія ихъ были войски зъ Дмитріемъ Бахметевымъ и по требо-

ванiямъ его давались въ помочь изъ городовъ, и ныне къ маеору Беклемишеву или хъ кому повелено и сколко будетъ изъ нерегулярныхъ воиска определить хотя съ переменою исъ Царицына, Самары, Камышенки и Черного Яру и исъ протчихъ тамошнихъ ближнихъ городковъ и имъ для охранения и по ихъ калмыцкому желанию дать две полковые пушки исъ тамошнихъ гварнизоновъ со амуницыею, которыя бъ въ случаи нужды всегда по приказомъ маеора Бѣклемишева, какъ таковыя жъ лехкия люди, могли быть для охранения въ готовности и къ тому жъ имъ калмыцкимъ владелцамъ поихъ лехкомыслиямъ и своеволствамъ въ страхъ, на что буду ожидать высокоповелителного указу.

Подлинное подписалъ: *Князь Михайла Галицынъ.*
№ 425. Апрѣля 19 дня 1726 году.
Получено въ 5 день маiя 1726.

№ 196.

Журналъ Верховнаго тайнаго совѣта.

8 iюня 1726 г

1726 года, iюня въ 8-й день были въ собранiи въ Верховномъ тайномѣ совѣтѣ его королевское высочество, канцлеръ графъ Головкинъ, дѣйствительные тайные совѣтники графъ Толстой, князь Голицынъ и слушано.

Переводъ съ грамоты *) ответной отъ Ея Императорскаго Величества къ королю англинскому, сочиненной на присланную его грамоту отъ 11 го апрѣля, и положили о томъ донести Ея Императорскому Величеству, а его королевское высочество изволилъ взять для прочтенiя у себя на дворѣ нѣмецкой концептъ той ответной грамоты, такожде и переводъ съ аглинской грамоты на нѣмецкомъ языкѣ.

Чтенъ потомъ сочиненной вновь проэктъ секретнаго артикула, принадлежащiй къ ближайшему между Ея Императорскаго Величества и Цесаря римскаго трактуемому нынѣ союзу о туркахъ, и по многомъ разсужденiи оной апробовали и положили о томъ донесть Ея Императорскому Величеству.

Притомъ представлено, что ежели помянутый секретный артикулъ такимъ образомъ останется, какъ нынѣ сочиненъ, то не приписать ли

*) Сiю жъ грамоту свѣтлѣйшiй князь Меншиковъ слушалъ iюня 10-го 1726 г.

въ третій пунктъ главнаго трактата, что Цесарь гарантируетъ земли и области Ея Императорскому Величеству по трактатомъ принадлежащія, или внесть со описаніемъ турецкаго трактата. И по имѣющемъ совѣтѣ разсуждали, что хотя оное полезно-бъ къ россійской сторонѣ было, но можетъ быть цесарской дворъ на то не поступитъ, или будетъ требовать о объявленіи всѣхъ трактатовъ россійскихъ съ другими державами имѣющихъ, и взаимно похочетъ, чтобъ и о ихъ всѣхъ съ другими областьми трактатахъ такожде въ тотъ союзъ внесть, отъ чего-бъ иногда не произошло въ той негоціаціи новое затрудненіе и для тѣхъ причинъ оного въ трактатъ уже не вносить, но стараться, чтобъ на секретный артикулъ цесарской дворъ склонить.

Еще донесено, что цесарскій посланникъ графъ Рабутинъ требуетъ конференціи о трактуемомъ у Ея Императорскаго Величества съ королемъ прусскимъ союзѣ, объявляя, что ежели Цесарю откровеннаго сообщенія о томъ не учинится, такъ чтобъ онъ при томъ союзѣ совершенную безопасность имѣть могъ, то онъ графъ Рабутинъ сумнѣвается, чтобъ отъ того не могла приключиться остановка въ заключеніи между Ея Императорскимъ Величествомъ и Цесаремъ союза.

И послѣ вышеозначенного представленія его королевское высочество изволилъ объявить, что онъ о помянутомъ сочиненномъ вновь съ россійской стороны проэктѣ секретномъ артикулѣ съ Цесаремъ о туркахъ графу Рабутину разговоромъ отъ себя далъ знать и довольно съ нимъ о томъ разговаривалъ. И графъ Рабутинъ отвѣтствовалъ, что и сей пунктъ такожде тяжекъ, но легче прежняго, и какъ его королевское высочество могъ изъ разговоровъ съ нимъ графомъ Рабутинымъ присмотрѣть, что можетъ быть на тотъ вновь сочиненный секретный артикулъ дворъ ихъ склонится, однакожъ онъ надежды къ тому не подалъ.

Что графъ же Рабутинъ такожде говорилъ его королевскому высочеству, чтобъ ему о чинимомъ между Ея Императорскаго Величества и съ прусскимъ королемъ союзѣ откровенно сообщить, и дать бы цесарскому двору ассекурацію, что въ томъ союзѣ съ прусскимъ королемъ ничего предосудительного Цесарю постановлено не будетъ. Такожде-бъ того союза съ прусскимъ королемъ до тѣхъ мѣстъ пока съ цесаремъ негоціація окончается не заключать, дабы тѣмъ союзу съ Цесаремъ затрудненія и остановки не приключить. И разсуждалъ притомъ его королевское высочество, что ежели Цесарю о чинимомъ съ прусскимъ королемъ союзѣ сообщить, то, по его мнѣнію, можетъ тѣмъ облегченіе податься настоящей негоціаціи съ нимъ Цесаремъ. И по до-

вольномъ совѣтѣ положили всѣ согласно, о помянутой негоціаціи съ прусскимъ королемъ, графу Рабутину въ конференціи сообщить, что оная уже отъ давного времени начата о оборонительномъ союзѣ, который нынѣ съ обоихъ сторонъ токмо въ обыкновенныхъ проэктахъ состоитъ, и на мѣрѣ сице тотъ трактатъ не постановленъ. И тако сія негоціація безъ явной остановки можетъ сама собою продолжиться, и оная никакого помѣшательства въ чинимомъ между Ея Императорскимъ Величествомъ и его римско-цесарскимъ величествомъ союзѣ приключить не можетъ, особливо же, что въ помянутой негоціаціи съ королемъ прусскимъ о оборонительномъ союзѣ ничего предосудительнаго интересамъ цесарскимъ не находится и постановлено не будетъ, но паче тотъ союзъ съ прусскимъ королемъ когда-бъ до заключенія дошелъ, могъ бы къ немалой пользѣ и его цесарскому величеству быть, и за симъ его графа Рабутина предложеніемъ не разсуждали, чтобъ остановить негоціацію съ королемъ прусскимъ.

Въ томъ же собраніи чтены переводы съ 2-хъ перенятыхъ извѣстныхъ писемъ *).

Напослѣди имѣли разговоръ, что понеже по указу Ея Императорскаго Величества трауръ и полу-трауръ сложенъ, то потребно уже на грамотахъ и указахъ отъ лица Ея Императорскаго Величества употреблять на печати сургучъ красный.

№ 197.

Протоколъ Верховнаго тайнаго совѣта.

8 іюня 1726 г.

1726 году апрѣля въ « » день въ Верховномъ тайномъ совѣтѣ слушана выписка, взятая изъ Сената по челобитью доктора Бидла, о не доданномъ ему по контракту ево съ 1705 по нынѣшней 1726 годъ заслуженого жалованья, которое не додано въ тѣхъ годѣхъ за повсягоднымъ униженіемъ векселного курса, всего трехъ тысячь девяноста четырехъ рублевъ пятидесятъ четырехъ копѣекъ. И по слушаніи той выписки Ея Императорское Величество указала то недоданое жалованье выдать ему изъ монастырской каморъ-конторы по асигнаціи штатсъ конторы и о томъ въ Сенатъ послать указъ.

Подлинное подписали: *Карлъ Фридрихъ. Александръ Меншиковъ. Канцлеръ графъ Головкинъ. Графъ Петръ Толстой. Князь Дмитрій Голицынъ. Василей Степановъ.*

Подписанъ въ 8 день іюня 1726 г.

*) Сіи же переводы слушалъ свѣтлѣйшій князь Меншиковъ іюня 10-го.

№ 198.

Журналъ Верховнаго тайнаго совѣта.

8 іюня 1726 г.

1726 г. іюня въ 8-й день въ Верховномъ тайномъ совѣтѣ въ собраніи были его королевское высочество герцогъ Голштинскій, канцлеръ графъ Головкинъ, дѣйствительные тайные совѣтники графъ Толстой, князь Голицынъ.

По прибытіи помянутаго собранія слушаны внѣшнія дѣла.

Потомъ крѣпили протоколы по внутреннимъ дѣламъ.

1) О выдачѣ недоданного доктору Бидлу по контракту его съ 705 году по нынѣшній 1726 годъ заслуженного жалованья.

2) О дачѣ иноземцамъ Санктпетербургскимъ жителямъ Михайлу да Якиму Финкамъ сроку по указу въ платежѣ имѣющихся на нихъ казенныхъ и партикулярныхъ долговъ.

Притомъ же во извѣстіе докладывано по доношенію адмиралтейской коллегіи (?), о полученной вѣдомости изъ Риги отъ генерала фелдмаршала и кавалера князя Репнина о датскомъ флотѣ. Потомъ слушанъ регистръ о дѣлахъ по доношеніямъ сенатскимъ, по которымъ тѣхъ дѣлъ слушать не изволили и отложено до другого собранія.

ПРИЛОЖЕНІЕ

I.

Государственной военной коллегіи доношеніе.

Сего мая 13-го дня прибылъ съ моря отъ Копенгагена къ Ригѣ на флейтѣ именуемой Дебокъ, которой данъ рижскому магистрату и оного флейта шиноръ Янъ Боусъ и матросовъ семь человѣкъ, о англинскомъ, датскомъ и голландскомъ флотахъ здѣсь допрашиваны, а что въ допросѣхъ сказали и оныя ихъ допросныя рѣчи при семъ посылаются, да того же маія 14-го числа прибыли съ моря купецкія морскія суды, аглинскихъ два, датское одно, голландское одно, и тѣхъ судовъ шиноры аглинскіе Гимсъ-Викъ, Лаксъ Мастіусъ Шпекъ сказали: видѣли они подъ Копенгагеномъ военныхъ аглинскихъ двадцать кораблей и слышали, что хотятъ итти къ С.-Петербургу, или въ Швецію. Датскаго судна Николаюсъ Павельсонъ видѣлъ аглинскихъ военныхъ

подъ островомъ Борнъ-Гольмомъ двадцать четыре корабля и слышалъ, что хотятъ итти въ Швецію; голландскаго судна шиноръ Симанъ Гардебель сказалъ: видѣлъ онъ подъ Копенгагеномъ на рейдѣ датскихъ военныхъ шесть кораблей, да подъ островомъ Борнъ Гольмомъ аглинскихъ военныхъ двадцать кораблей, а куда хотятъ итти, того онъ не знаетъ. И о семъ государственной военной коллегіи доношу во извѣстіе. Въ Ригѣ, маія 15-го дня, 1726 году.

У подлиннаго подписано: *Князь А. Репнинъ. Петръ Восйковъ.*

Въ военной коллегіи получено маія 21-го дня 1726 году.

II.

1726 году маія 14-го дня прибывшіе къ Ригѣ на россійскомъ флейтѣ, именуемомъ Дебокъ, которой отданъ рижскому магистрату, матросы россійскіе допрашиваны порознь, а въ допросѣ сказали.

Иванъ Пастуховъ: прошлой де осени въ ноябрѣ мѣсяцѣ отправлены они съ шипоромъ иноземцомъ Япомъ Боусомъ на помянутомъ флейтѣ отъ рижскихъ купцовъ съ товаромъ съ сѣменъ льняным въ Бремъ, и какъ пришли къ Копенгагену, нанесло ихъ на мель, и тотъ флейтъ повредило и для того стоя де тамъ всю зиму, а въ великой постъ оной флейтъ воляли и вычиня пошли отъ Копенгагена апрѣля 29-го числа и прибыли къ Ригѣ съ баластомъ сего маія 13-го дня. А въ дорогѣ были двѣ недѣли для того, что погода была тиха, а будучи при Копенгагенѣ видѣли, что прибылъ аглинской флотъ двадцать военныхъ кораблей, въ томъ числѣ два брандара и стояли при Копенгагенѣ недѣли съ двѣ, а какъ они съ флейтомъ своимъ пошли къ Ригѣ, и тотъ аглинской флотъ вышелъ въ море и лавировалъ у Гохляндъ всѣ двадцать кораблей, да датскихъ кораблей видѣли они выведены въ море къ пятнадцать военныхъ кораблей совсѣмъ въ готовности, также и другіе военные датскіе корабли готовятъ и работаютъ съ поспѣшеніемъ и въ воскресные дни и какъ скоро которой корабль изготовятъ, тотъ часъ выводятъ въ море. А начали датчане оною работою поспѣшать съ великого посту, а слышали они въ датскомъ флотѣ отъ солдатъ россійскихъ, которые при Копенгагенѣ служатъ, что дожидаются голландского флоту двадцати военныхъ кораблей, да онѣ же слышали отъ аглинскихъ матросовъ и отъ солдатъ русскихъ, которые въ датской службѣ, что оные флоты пойдутъ къ С.-Петербургу.

Матросы жъ Петръ Исаевъ, Михайла Кириловъ, Семенъ Баженовъ, Василій Сериковъ, Пименъ Леонтьевъ, Гаврила Ивановъ сказали всѣ тѣже рѣчи, что вышеномянутой матросъ Иванъ Пастуховъ.

Шипоръ Янъ Боусъ сказалъ: прошлого де 725-го году ноября 27-го числа на флейтѣ, именуемомъ Дебокъ, отправленъ онъ отъ рижскаго купца Іохима Рама съ товаромъ съ сѣмемъ льняным въ Бремъ къ купцу Готъ Фрихтъ Шахту и не дошедъ Копенгагена мили за три отъ шторму помянутой флейтъ повредило и онъ пришелъ съ тѣмъ флейтомъ къ Копенгагену и въ гавани зимовалъ. А нынѣшняго года въ февралѣ мѣсяцѣ тотъ флейтъ починилъ и отъ Копенгагена пошелъ онъ апрѣля 29-го числа и прибылъ къ Ригѣ съ баластомъ сего маія 13-го числа, въ пути былъ двѣ недѣли для того, что погода была тихая и противная. А будучи при Копенгагенѣ видѣлъ онъ аглинского флоту пятнадцать кораблей военныхъ, а въ морѣ при Гохляндъ уже видѣлъ аглинскихъ двадцать кораблей, а въ томъ числѣ были-ль брандеры, того не усмотрѣлъ, да датскихъ военныхъ кораблей видѣлъ пятнадцать при Копенгагенѣ выведены на рейду совсѣмъ вооружены, да еще въ гавани готовятъ семь кораблей военныхъ, а голландскаго флота корабли будутъ-ли, или нѣтъ, о томъ онъ ни отъ кого не слыхалъ; такожъ куда помянутые датскіе и аглинскіе корабли намѣрены итти, о томъ онъ не вѣдаетъ и ни отъ кого не слыхалъ же.

Скрѣплена секретаремъ *Василіемъ Козловымъ.*

III.

Государственной военной коллегіи доношеніе.

Сего числа съ почты получилъ я письмо отъ камергера господина Безстужева, обрѣтающагося при дворѣ датскомъ въ Копенгагенѣ, писанное маія 3-го числа, въ которомъ пишетъ, что того же маія 2 дня по утру рано флотъ англиской въ Балтическое (Балтійское) море отъ Копенгагена пошелъ, и какъ ему тогда же въ крайней конфиденціи сообщено, что оной походъ свой имѣетъ со злымъ намѣреніемъ къ Ревелю. И о семъ государственной военной коллегіи доношу во извѣстіе, а въ Ревель къ генералу маіору и оберъ коменданту фонъ-Делдшу для предосторожности о томъ писалъ. Въ Ригѣ маія 18-го дня 1726 году.

У подлиннаго подписано: *Князь А. Репнинъ.*

Въ военной коллегіи получено маія 23-го дня 726 году.

№ 199.

Журналъ Верховнаго тайнаго совѣта.

9 іюня 1726 г.

1726 г. въ 9-й день іюня въ Верховномъ тайномъ совѣтѣ въ собраніи были рейхсъ-маршалъ свѣтлѣйшій князь, канцлеръ графъ Головкинъ, дѣйствительные тайные совѣтники графъ Толстой, князь Голицынъ.

Во первыхъ слушаны дѣла иностранныя.

Свѣтлѣйшій князь объявлялъ новой монеты алтынники и представлялъ, что извѣстное серебро пробовано уже и на кàпели, и по пробѣ явилось выше (семидесятной) пробы и чтобъ изъ той пробы, изъ которой велѣно было прежде тѣ алтынники дѣлать, нынѣ бы дѣлать гривенники, а алтынниковъ не дѣлать, чтобъ къ такой мелкой монетѣ не могли бы воровски поддѣлываться. Тому его представленію присутствующія тогда Верховпаго тайнаго совѣта согласились, и тѣ монеты его свѣтлость взялъ къ себѣ. Потомъ изволилъ притить его королевское высочество и слушаны дѣла иностранныя.

№ 200.

Журналъ Верховнаго тайнаго совѣта.

10 іюня 1726 г.

1726 г. іюня въ 10-й день были въ Верховномъ тайномъ совѣтѣ генералъ фелдмаршалъ свѣтлѣйшій князь Меншиковъ, канцлеръ графъ Головкинъ, дѣйствительные тайные совѣтники графъ Толстой, князь Голицынъ (а его королевское высочество въ томъ собраніи быть не изволилъ).

Въ началѣ представлено о меморіалѣ, присланномъ вчера отъ цесарскаго посланника графа Рабутина, объ отпускѣ отъ него куріера въ Вѣну, которому онъ проситъ паспорту; и разсудили за потребно послать къ нему графу Рабутину переводчика Шевіуса съ представленіемъ, что требованный паспортъ курьеру его готовится, но понеже какъ онъ самъ напомнитъ изволитъ, россійскій курьеръ приготовленной давно въ Вѣну по его графа Рабутина требованію донынѣ для извѣст-

наго ему дѣла остановленъ; того ради россійскіе министры его графа Рабутина просятъ, чтобъ онъ того своего курьера изволилъ на нѣкоторое время удержать, пока оные (министры) ему графу Рабутину о извѣстныхъ съ его стороны требованіяхъ, получа Ея Императорскаго Величества резолюцію, изъясненіе учинятъ, и тогда могутъ оба тѣ курьера въ Вѣну вмѣстѣ ѣхать. И тогожъ времяни съ тѣмъ къ нему графу Рабутину переводчикъ Францъ Шевіусъ посыланъ, который возвратясь репортовалъ, что онъ графу Рабутину помянутое представленіе учинилъ, и оной ему во отвѣтъ объявилъ, что хотя онъ своему курьеру паспортъ требуетъ, но оного прежде не отпуститъ, пока онъ по своему требованію съ россійскими министрами о извѣстномъ дѣлѣ конференціи не получитъ.

Чтенъ сочиненный секретный артикулъ, принадлежащій къ трактуемому союзу съ Цесаремъ о туркахъ, другимъ образомъ и по выслушаніи оного свѣтлѣйшій князь Меншиковъ объявилъ свое мнѣніе, что отъ сего пункта, хотябъ Цесарь оной и принялъ, пользы мало, или и никакой уповать можно; ибо Цесарь можетъ всегда, вмѣсто прямой съ другими областьми войны, малыя какія (съ иными державами пограничныя) ссоры почесть за войну, и тѣмъ претекстомъ отъ вспоможенія Россіи противъ турокъ отговариваться, и для тогобъ сей пунктъ лучше вовсе отставить, а держаться при первомъ секретномъ о томъ съ россійской стороны постановленномъ артикулѣ, и послать оной съ прочими постановленными артикулы помянутого союзу къ камергеру Ланчинскому съ указомъ, чтобъ онъ старался къ тому цесарской дворъ склонить; на что и прочія присутствующія согласились и положили о томъ донести Ея Императорскому Величеству.

Чтенъ потомъ отправдательный рескриптъ къ графу Александру Головкину секретный № 18-й, отъ 7-го іюня, о трактуемомъ союзѣ съ прусскимъ королемъ, и притомъ переправленный главнаго трактата 14-й артикулъ, о приступленіи короля прусскаго къ оборонительному между Россіи и Швеціи союзу, съ выключеніемъ обязательства въ дѣлахъ его королевскаго высочества герцога Голштинскаго.

Концептъ рескрипта, написанный на разсужденіе въ Вѣну къ камергеру Ланчинскому, о порядкѣ негоціаціи, продолжающейся съ россійской стороны съ королемъ прусскимъ о оборонительномъ союзѣ для сообщенія о томъ цесарскимъ министрамъ, противъ чего и здѣсь графу Рабутину объявлено быть имѣетъ. По выслушаніи сей концептъ апробовали и положили, чтобъ сочиня понѣмецки сообщить о семъ въ коп-

ференціи графу Рабутину на словахъ, однакожъ напредъ о томъ донести Ея Императорскому Величеству.

Чтено прошеніе царя грузинскаго Вахтанга, принесенное изъ кабинета Ея Императорскаго Величества 6-го іюня, въ которомъ онъ представлялъ.

1) Объ отпускѣ къ нему гилянцовъ и бакинцовъ, присланныхъ сюда и въ другіе россійскіе городы за арестомъ.

2) Когда гилянской народъ будутъ приходить въ свои жилища, чтобъ имъ позволить въ ихъ законѣ быть и мечети имъ возвратить и подати съ нихъ брать положенныя отъ шаха.

3) О дачѣ ему царю Вахтангу знака милости Ея Императорскаго Величества. И положено о томъ всемъ донести Ея Императорскому Величеству.

Притомъ же приказали справиться о духовныхъ особахъ, пріѣхавшихъ съ царемъ Вахтангомъ, положены-ль они жалованьемъ въ ту сумму 24000 рублевъ, что царю давать опредѣлено, или особливо изъ Синода, или откуду дача онымъ опредѣлена [1]).

Потомъ свѣтлѣйшій князь Меншиковъ пошелъ ко двору Ея Императорскаго Величества и во отбытіи его слушаны реляціи министровъ россійскихъ.

Графа Николая Головина секретная, № 30-й отъ 27-го маія съ приложеніемъ.

Князя Ивана Щербатова изъ Гишпаніи секретная. № 1-й отъ 9-го маія.

Алексѣя Безстужева при секретной коего реляціи, № 24-й отъ 22-го маія, съ приложеній, переводы 1) Манифестъ короля датскаго о отзывѣ изъ чужихъ земель, въ случаѣ войны офицеровъ датчанъ. 2) Промеморія извѣстного человѣка.

Посла князя Куракина, № 30-й отъ 19-го маія.

Графа Ивана Головкина секретная, № 6-й отъ 24-го маія.

По реляціи жъ графа Александра Головкина секретной, № 28-й отъ 1-го іюня, донесено (о пріѣздѣ его въ Кенигсбергъ, и что туда король прусской вскорѣ ожидается) на словахъ.

Камергера Ланчинскаго секретная, № 38-й отъ 18-го маія. Въ сіе же собраніе отдалъ дѣйствительный тайный совѣтникъ графъ Толстой письмо чрезвычайнаго посланника графа Николая Головина, писанное къ нему изъ Стокгольма отъ 27-го маія и при немъ два письма

[1]) О семъ приказано оберъ-секретарю господину Маслову.

съ ковертами нѣмецкія о секретныхъ дѣлѣхъ; такожде принесъ изъ кабинета Ея Императорскаго Величества тайный кабинета секретарь Алексѣй Макаровъ прошеніе грузинскаго царя Вахтанга, поданное въ мартѣ мѣсяцѣ сего 1726 г., о тайныхъ его требованіяхъ, съ такимъ объявленіемъ, чтобъ съ тѣмъ въ прибытіе Ея Императорскаго Величества въ Верховный тайный совѣтъ представленіе учинить.

Тогожъ 10-го іюня послѣ полудни Ея Императорское Величество изволила быть въ Верховномъ тайномъ совѣтѣ, а именно, прибыла Ея Величество во оной въ полшеста часа, а возвратиться соизволила въ семь часовъ съ четвертью, а какія дѣла тогда слушаны и рѣшены, о томъ есть протоколъ особливой.

№ 201.

Протоколъ Верховнаго тайнаго совѣта.

10 іюня 1726 г.

1726 г. іюня въ 10-й день, Ея Императорское Величество изволила быть въ Верховномъ тайномъ совѣтѣ, а потомъ присутствовали всѣ учрежденныя особы, кромѣ генерала-адмирала и вице-канцлера.

Въ началѣ Ея Императорскому Величеству донесено, что графъ Рабутинъ тѣмъ секретнымъ артикуломъ, который о туркахъ сочиненъ и ему былъ объявленъ, явился недоволенъ и объявилъ, что оного Цесарь его конечно принять не можетъ, дабы тѣмъ не подать туркамъ прежде времяни подозрѣнія, и для того изыскивали средство, и написали другой пунктъ въ легчайшихъ терминахъ, о которомъ такожъ графъ Рабутинъ подлинно не увѣряетъ, чтобъ Цесарь на оной поступилъ, однакожъ признаваетъ, что понеже оной легче написанъ, то можетъ быть Цесарь на то поступитъ. И чтенъ тотъ вновь сочиненной секретный артикулъ. И по выслушаніи оного Ея Императорское Величество изволила разсуждать, что оной въ легкихъ терминахъ и обязательствахъ состоитъ, и на сей пунктъ соизволить не можетъ, а повелѣла, чтобъ держаться того пункта, который Ея Императорское Величество прежде сего апробовать изволила, разсуждая, что почитай только ради турковъ и въ обязятельства такія съ Цесаремъ вступать изволитъ; и притомъ тотъ прежній секретный артикулъ о туркахъ паки чтенъ. Притомъ же Ея Величеству донесено, что ежели Цесарь на сей артикулъ весьма не склонится, то довольствоваться - ль тѣмъ однимъ обязательствомъ, который въ настоящемъ трактатѣ въ 3-мъ пунктѣ изо-

*

браженъ. И притомъ тотъ пунктъ чтенъ, и представливано Ея Величеству, что ежели есть необходимая нужда съ Цесаремъ въ ближайшій союзъ и обязательства вступить, уже лучше оба сочиненные о туркахъ пункты отставить, а довольствоваться тѣмъ, что въ 3-мъ пунктѣ трактата генеральная гарантія отъ Цесаря на всѣ владѣнія, гдѣ заключаются и прендскія конкеты, обѣщается.

Но Ея Императорское Величество паки повелѣла, чтобъ всемѣрно держаться того же секретнаго о туркахъ артикула, который прежде апробовать изволила, разсуждая, притомъ, что тѣмъ спѣшить не надобно, и ежели Цесарь на оной, какъ графъ Рабутинъ объявляетъ, не склонится, то можетъ еще Ланчинскій о томъ и описаться, къ которому Ея Величество указала писать, что ежели Цесарь того пункту принять склонности не покажетъ, чтобъ онъ министрамъ цесарскимъ объявилъ, дабы съ ихъ стороны оной былъ сочиненъ, однакожъ въ такихъ терминахъ и обязательствахъ, что-бъ Ея Императорскому Величеству оной принять возможно было, и за тѣмъ въ перепискахъ времяни не тратилось и о томъ бы писалъ, и тотъ пунктъ, ежели ему отданъ будетъ, немедленно прислалъ.

Потомъ Ея Величеству донесено о графѣ Рабутинѣ, что онъ великое безпокойство принялъ о негоціаціи, которая происходитъ съ прусскимъ королемъ о оборонительномъ союзѣ, и требуетъ о томъ конференціи, желая, чтобъ ему объ оной открыто сообщено было, и чтобъ ассюрація была дана, что ничего впредъ осужденіе цесарское во оном постановлено не будетъ; наипаче же, дабы ту негоціацію продолжить, пока съ Цесаремъ ближайшій союзъ, о которомъ нынѣ трактуется, заключенъ не будетъ. И потому его объявленному въ семъ дѣлѣ безпокойству, сочиненъ рескриптъ къ камергеру Ланчинскому, какимъ образомъ онъ имѣетъ цесарскимъ министрамъ, о происхожденіи той негоціаціи съ прусскимъ королемъ откровенно и конфидентно сообщить, которой Ея Императорское Величество слушать, и нѣкоторыя приправки учиня, оной апробовать, и противъ того къ въ конференціи графу Рабутину объявить повелѣла, разсуждая, что ежели бъ прусской король только во всемъ согласился, то можно не останавливаясь ни за чѣмъ оной заключать, понеже Цесарю не можетъ то быть противно, но еще то чинится вяще къ его пользѣ. И притомъ Ея Величеству донесено объ отправленномъ рескриптѣ къ тайному совѣтнику графу Головкину, въ которомъ ему объявлено, что Мардефельдъ далъ знать, что возможно съ нимъ во всемъ согласится, кромѣ 14-го пункта, который гласитъ объ акцессіи къ стокгольмскому трактату и секретнымъ оного артикуломъ, въ которомъ

чинять затрудненіи ради шлезвигскаго дѣла. И на то изобрѣли средство, чтобъ король прусской приступилъ только къ одному стокгольмскому трактату, а въ дѣлѣ шлезвигскомъ пребылъ въ совершенномъ нейтральствѣ, и велѣно вышеупомянутому графу Головкину короля прусскаго на то склонять, и Ея Императорское Величество все то апробовать соизволила.

Потомъ слушана грамота къ королю аглинскому сочиненная, во отвѣтъ на его присланную и оную учиня тогда же при томъ слушаніи нѣкоторыя приправки, Ея Императорское Величество апробовать и на бѣло по прежнему обыкновенію на листу писать указала. И дабы о той отвѣтной грамотѣ и народъ аглинской вѣдать могъ, то по отправленіи оной, погодя нѣкоторое время, повелѣла послать съ нея ко всѣмъ нашимъ министрамъ копіи, чтобъ они могли о той грамотѣ другимъ внушить, такъ, чтобъ народъ аглинской могъ о томъ увѣдомиться.

Послѣ того читана рѣчь датскаго посланника Вестфаля, которую онъ сообщилъ, что, по указу своего короля, имѣетъ отправлять при аудіенціи, о которой проситъ у Ея Императорскаго Величества, и опредѣлено, чтобъ его на аудіенцію не допускать, а пристойной на то отвѣтъ учинить въ конференціи.

Такожъ докладывано Ея Величеству по реляціи князя Сергѣя Голицына, о отправленномъ сюда изъ Мадрита отъ короля гишпанскаго графѣ Амбили, который конфидентъ и креатура дука Риперда; такожъ донесено и разговаривано о случившейся перемѣнѣ ему дуку Рипердѣ, и что князь Иванъ Щербатовъ пишетъ, что посыланъ былъ куріеръ, того отправленного сюда возвратить, но оного не застали, отправился уже на корабляхъ. А что надлежитъ до Девертопа, о которомъ онъ же князь Сергѣй Голицынъ писалъ, и Ея Величество то отложить изволила до пріѣзду сюда его князь Сергѣя, дабы напредъ отъ него о томъ обстоятельно увѣдомиться, и по тому резолюцію воспріять.

Изъ реляціи князя Куракина отъ 13 (24) маія № $^{30}/_{894}$, о предложеніяхъ аглинскихъ французскому двору, и о памѣреніяхъ ихъ противъ Цесаря, такожъ по реляціи Алексѣя Безстужева, и о выданномъ короля датского манифестѣ къ его вассаламъ и подданнымъ, обрѣтающимся въ службѣ другихъ государей, и что камергеръ Ланчинской пишетъ въ реляціи своей отъ 18-го маія, № 38-й, что вице-канцлеръ графъ Шейнборнъ благодарилъ именемъ цесарскимъ за доброе принятіе графа Рабутина, и, за показанные знаки пріязни къ Его Цесарскому Величеству, донесено словесно. Потомъ когда Ея Величество изволила

встать, докладывано и по письму къ Ея Величеству царя Вахтанга отъ 18-го маія и Ея Величество указала.

1) Гиляицовъ и бакинцовъ арестованныхъ, которые уже обрѣтаются здѣсь и въ другихъ ближнихъ отсюда мѣстахъ, и тѣхъ не отпускать, а которые есть изъ тѣхъ народовъ въ Астрахани и въ иныхъ тамошнихъ мѣстностяхъ, и тѣхъ по прошенію его царя Вахтанга отпустить на прежнія ихъ жилища, кромѣ крещеныхъ, и до которыхъ важныя дѣла касаются, такожъ не можетъ быть отъ возвращенія ихъ какого интересамъ Ея Императорскаго Величества поврежденія.

2) Когда гилянскій народъ будетъ приходить въ свои жилища, то позволить имъ въ ихъ законѣ и порядкѣ быть, и мечети ихъ увольнить и отдать, и у которыхъ вотчины есть, тѣ имъ возвратить, и съ нихъ положенные отъ шаха интересы на Ея Императорское Величество брать, пока тамошнія дѣла исправятся, и о томъ къ нему царю Вахтангу отписать. А къ генералу князю Василью Долгорукову послать указъ, чтобъ онъ по симъ обоимъ пунктамъ чинилъ по совѣту съ нимъ царемъ Вахтангомъ, усматривая, что къ лучшей пользѣ интересамъ Ея Императорскаго Величества.

3) Во знакъ своей къ нему царю Вахтангу милости кавалерію святаго Андрея ему дать указала.

По челобитной его-жъ царя Вахтанга Ея Императорское Величество указала.

1) Жалованную грамоту на царство грузинское по желанію и прошенію его дать, только чтобъ онъ оную содержалъ въ Москвѣ.

2) Гвоздь Господень отдать ему, только бъ онъ содержалъ его въ Москвѣ въ дому своемъ, а изъ Россіи никуды не вывозилъ.

3) Деревни сестры его царевны Дарьи Арчиловны по наслѣдству отданы будутъ, изъявъ тѣ, которыя она кому при жизни своей опредѣлитъ.

4) Сыну его царевичу Георгію при дворѣ быть Ея Величество соизволяетъ, и передать на его волю, когда онъ похочетъ его прислать.

Подлинный подписали: *Карлъ Фридрихъ. Александръ Меншиковъ. Канцлеръ графъ Головкинъ. Графъ Петръ Толстой. Князь Дмитрій Голицынъ. Василій Степановъ.*

№ 202.

Журналъ Верховнаго тайнаго совѣта.

15-го іюня 1726 г.

1726 г. іюня въ 15-й день были въ Верховномъ тайномъ совѣтѣ его королевское высочество и другія опредѣленныя особы, кромѣ генерала-адмирала графа Апраксина и вице-канцлера барона Остермана.

Прежде прибытія его королевскаго высочества, донесено въ началѣ о представленіи вице-канцлера барона Остермана.

1) Что цесарскому посланнику графу Рабутину въ бытность его у него вице-канцлера іюня 13-го копія съ проэкту оборонительного союзу трактуемого между Ея Императорскимъ Величествомъ и королемъ прусскимъ для прочтенія сообщена, которую онъ графъ Рабутинъ прочетъ паки тогдажъ назадъ возвратилъ; и что онъ вице-канцлеръ представляетъ свое мнѣніе, чтобъ ему графу Рабутину той копіи съ проэкту не отдавать (но довольно того, что онъ оную читалъ), ибо можетъ онъ графъ Рабутинъ иногда ту копію показать другимъ чужестраннымъ министрамъ или и прусскому барону Мардефельду, отъ чего бъ могло отъ прусского двора подозрѣніе произойтить; что оная жъ копія съ проэкту съ прусскимъ пошлется въ Вѣну къ камергеру Ланчинскому при рескриптѣ, дабы онъ оную такожде цесарскимъ министромъ показалъ къ прочтенію, а копіи съ того имъ не сообщалъ. Что графъ Рабутинъ при сообщеніи ему оного проэкта паки говорилъ, чтобъ того трактата съ прусскимъ до тѣхъ мѣстъ не заключить (не заключать?), пока союзъ между Цесаремъ и Ея Императорскимъ Величествомъ ко окончанію не придетъ. На что баронъ Остерманъ ему отвѣтствовалъ, что сей союзъ съ прусскимъ не токмо Россіи, но Цесарю самому весьма въ пользу быть можетъ, и для того короля прусского изъ рукъ опускать не потребно, однакожъ та начатая съ прусскимъ королемъ негоціація еще къ созрѣлости не пришла, и тако оная безъ явной остановки сама собою продолжиться можетъ.

2) Чтобъ послать въ Константинополь къ министромъ Россійскимъ копію съ заключенного съ Цесаремъ инструмента, о приступленіи оного къ имѣющему у Ея Императорскаго Величества съ Швеціею оборонительному союзу, такожъ изъ сего союзнаго трактата написать въ указѣ, чтобъ оные согласясь съ цесарскимъ тамо пребывающимъ резидентомъ въ потребное время съ той акцессіи цесарской о содержаніи

между Россіи и Швеціи оборонительного союза портѣ Оттоманской сообщили, дабы порта извѣстна была, что въ томъ союзѣ ничего предосудительного ей не находится.

Но чтобъ о семъ отправленіи прежде говорить съ графомъ Рабутинымъ и съ нимъ о томъ согласиться.

И вышеписанное представленіе въ Верховномъ тайномъ совѣтѣ апробовано и приказали по оному исполнять.

Еще представливано, что отпускъ въ Вѣну къ Ланчинскому по резолюціи Ея Императорскаго Величества о соглашеніи съ цесарскимъ дворомъ о ближайшемъ союзѣ, а имянно, перемѣненные того трактата пункты и ремарки и прочее все уже сочинено и переписываютъ на бѣло, и что та экспедиція нынѣ совсѣмъ изготовлена къ отпуску съ курьеромъ Голенищевымъ-Кутузовымъ. И по выслушаніи того приказали оные къ Ланчинскому указы завтра съ Голенищевымъ-Кутузовымъ отправить.

Такожъ дупликаты съ того всего послать съ цесарскимъ курьеромъ, который отъ графа Рабутина отправляется.

Потомъ читаны реляціи министерскія.

Тайнаго совѣтника графа Александра Головкина секретная, № 29-й, изъ Кенигсберга іюня отъ 4-го, въ которой доносилъ о имѣвшихъ разговорахъ съ королемъ прусскимъ и особливо, что онъ король намѣренъ объявить датскому двору и его гарантомъ Франціи и Англіи о удовольствованіи его королевскаго высочества герцога Голштинскаго въ дѣлѣ шлезвигскомъ пристойнымъ эквивалентомъ и прочая. И, выслушавъ ту реляцію, разсудили запотребно, чтобъ къ графу Александру Головкину послать указъ, дабы онъ короля прусскаго ко оной намѣренной декларацiи склонялъ, понеже изъ того видится интересамъ россійскимъ и его королевскаго высочества герцога быть польза. И приказали сіе разсужденіе донести Ея Императорскому Величеству тайному кабинетъ-секретарю Макарову, которому тогда жъ и сія реляція для прочтенія Ея Императорскому Величеству отдана. И та реляція потомъ 17-го іюня отъ него тайнаго кабинетъ-секретаря возвращена съ такимъ объявленіемъ, что Ея Императорское Величество оную слушала, и повелѣла по вышеписанному разсужденію Верховнаго тайнаго совѣта указъ къ графу Головкину отправить.

Людвига Ланчинскаго секретная, № 39-й отъ 24-го маія, въ которой между инымъ написано о отправленіи отъ Цесаря къ турскому двору министра Тальмана, и что ему вручена можетъ быть коммиссія и о интересахъ россійскихъ.

Сія реляція Ланчинскаго отдана кам.-юнкеру князю Ивану Долгорукову для прочтенія его королевскому высочеству.

Тайнаго совѣтника графа Ивана Головкина секретная, № 7-й отъ 27-го маія, въ которой онъ между инымъ доноситъ о пріисканіи корреспондента въ Англіи, для полученія оттуду вѣдомостей, и на сіе приказали ему позволеніе дать.

Сія реляція отдана такожъ камеръюнкеру князю Ивану Долгорукову для прочтенія его королевскому высочеству.

Тайнаго совѣтника Петра Безстужева № 6-й изъ Митавы, отъ 7-го іюня.

Потомъ пришелъ его королевское высочество.

И тогда подписанъ отъ всѣхъ протоколъ резолюціи Ея Императорскаго Величества іюня 10-го состоявшійся.

Представлена грамота, написанная на бѣло къ королю англинскому, которая отъ канцлера контрасигнирована; и приказано оную дѣйствительному статскому совѣтнику Василью Степанову нести къ Ея Императорскому Величеству для прочтенія и подписанія.

Чтена реляція Алексѣя Безстужева секретная, № 25-й отъ 24-го маія.

№ 203.

Журналъ Верховнаго тайнаго совѣта.

15 іюня 1726 г.

1726 года, іюня въ 15-й день въ Верховномъ тайномъ совѣтѣ въ собраніи были, рейхсъ-маршалъ свѣтлѣйшій князь Меншиковъ, канцлеръ графъ Головкинъ, дѣйствительные тайные совѣтники графъ Толстой князь Голицынъ.

При засѣданіи разсужденіе имѣли по представленію свѣтлѣйшаго князя о баронѣ Гизинѣ и о службахъ его, и что онъ такъ оставленъ и живетъ многіе годы безъ жалованья и напослѣдокъ повелѣли записать указъ, что ему быть въ военной коллегіи совѣтникомъ, а о жа-

лованьѣ справиться, на которые годы ему дачи не было и хотя не все, однакожъ во удовольствіе ему выдать.

Потомъ повелѣно сенатора Ѳедора Наумова объявить въ Сенатѣ о засѣданіи его и что онъ къ присягѣ приведенъ, а у присяги онъ былъ сего іюня 15-го числа, притомъ былъ дѣйствительный тайный совѣтникъ князь Голицынъ.

Свѣтлѣйшій князь объявилъ челобитную совѣтника Фика, что онъ бьетъ челомъ о пожалованіи ему къ прежнимъ мызамъ въ прибавокъ еще, которую повелѣно снесть съ допошеніемъ сенатскимъ.

По слушаніи дѣлъ иностранныхъ докладывано по внутреннимъ, а имянно:

1) По допошенію казанскаго губернатора Волынскаго, которымъ репортуетъ о полученіи указа, что ему повелѣно прежде своего въ С.-Петербургъ отъѣзду заѣхать къ генералу фелдмаршалу князю Голицыну.

2) По имянной вѣдомости о коллежскихъ членахъ иноземцахъ, которые обрѣтаются по капитуляціямъ, и опредѣленіямъ сенатскимъ и о ихъ жалованьѣ. И повелѣно нижеписанныхъ изъ службы отпустить, каморъ-коллегіи ассессора фонъ-Зальца, с.-петербургской рентереи оберъ-комисара Мюллера, манифактуръ-коллегіи совѣтника Касиса, коммерцъ-коллегіи совѣтника Гювита, изъ магистрата бургомейстера Арколео; да справиться о совѣтникахъ бергъ-коллегіи, Михаэлисѣ и Райзерѣ, кто изъ нихъ у дѣлъ быть способнѣе, такожъ въ юстицъ-коллегіи о опредѣленныхъ вновь ассессорахъ Яганѣ Фатенгофѣ и Гликѣ, къ какимъ дѣламъ они опредѣлены, и сколько тѣхъ дѣлъ уже рѣшили, и нынѣ обрѣтается нерѣшенныхъ и съ котораго времяни.

3) По представленію свѣтлѣйшаго князя послать въ Сенатъ указъ, чтобъ изъ акцизной каморы и изъ таможни отдавали ефимки на денежные дворы немедленно.

4) Свѣтлѣйшій князь представлялъ въ разсужденіе о Меерѣ, который ставитъ на денежные дворы серебро, а нынѣ-де онъ Мееръ у корреспондентовъ своихъ кредиту не имѣетъ и серебра ставить не можетъ; понеже корреспондентомъ его разглашено, что онъ уже не въ состояніи и такожъ будто опасеніе имѣютъ тамошніе купцы, за вступленіемъ аглинскаго флота въ Балтійское море, конфискаціи товаровъ; чего ради нынѣ товаровъ къ здѣшнему порту не привозятъ.

5) По челобитной графа Дюкера, о дачѣ ему жалованной грамоты на пожалованныя въ Лифляндіи маетности повелѣно доложить Ея Императорскому Величеству. И для того та челобитная, и притомъ, о

дачѣ ему тѣхъ маетностей извѣстіе отданы кабинета секретарю Макарову.

6) Разсужденіе было о множественномъ числѣ въ коллегіяхъ членовъ, отъ чего въ жалованьѣ происходитъ напрасный убытокъ, а въ дѣлахъ успѣху не бываетъ; того ради разсудили, написать Ея Императорскому Величеству въ докладъ, чтобъ опредѣлить передъ прежнимъ съ убавкою, оставя въ каждой коллегіи по шти человѣкъ, а имянно:

Президентъ. Вице-президентъ. Совѣтниковъ 2. Ассессоровъ 2.

И быть изъ нихъ одной половинѣ въ С.-Петербургѣ при коллегіи, а другой въ домѣхъ своихъ съ перемѣною погодно.

Такожъ гдѣ есть прокуроры и экзекуторы тѣмъ между себя такожъ погодно перемѣняться и которые будутъ въ С.-Петербургѣ тѣмъ жалованье давать, а которые въ домѣхъ тѣмъ не давать.

И, при томъ докладѣ, сколько отъ убавочныхъ членовъ убудетъ, и что отъ тѣхъ, которые будутъ жить въ домѣхъ своихъ жалованья оставаться росписать имянно.

Такожъ разсуждали, что дѣла трехъ коллегій, которыя касаются до одного купечества, а имянно, коммерцъ, манифактуръ, магистратъ, и за лучшее разсуждали быть въ одномъ мѣстѣ; такожъ бы штатсъ-кантору подчинить каморъ-коллегіи, и о томъ съ прежними записками, которыя учинены разсужденіемъ правительствующаго тогда Сената, такожъ и съ нынѣшнимъ сенатскимъ представленіемъ выправиться и доложить.

7) Что нынѣ опредѣлены въ однихъ провинціальныхъ городѣхъ воеводы и съ ними по нѣскольку человѣкъ ассессоровъ, секретарей и къ тому особливыя правленіи имѣютъ камериры и рентъ-мейстеры, и при нихъ подъячіе и солдаты, такожъ валтъ-мейстеры, и каждые изъ нихъ имѣютъ особливыя канцеляріи, или канторы, отъ чего происходитъ: 1) въ дѣлахъ непорядки и продолженіе; 2) въ дачѣ жалованья напрасные убытки; 3) народу отъ многихъ и разныхъ управителей тягости и волокиты. А понеже прежде сего бывали во всѣхъ городѣхъ одни воеводы, и всякія дѣла, какъ государевы, такъ и челобитчиковы, такожъ по присланнымъ изо всѣхъ приказовъ указомъ отправляли одни и были безъ жалованья, и тогда лучшее отъ одного правленіе происходило, и люди были довольны И о томъ повелѣно, всѣ тѣ и прочія тому подобныя обстоятельства написать и доложить Ея Императорскому Величеству.

8) Свѣтлѣйшій князь представлялъ, что имѣетъ онъ вѣдомость, что сибирской губернаторъ сдѣлалъ нынѣ штатъ, и положено однихъ денегъ на годъ по штидесять тысячь рублевъ; того ради повелѣно о

томъ съ Сенатомъ справиться, и взять притомъ вѣдомость, почему въ той губерніи кому жалованья денегъ и хлѣба въ годъ давано порознь по чинамъ.

9) Такожъ разсуждали, что въ сибирскихъ городѣхъ вино и табакъ продаютъ дорогою цѣною, о томъ справиться, почему оное въ продажѣ бывало въ старыя времена, и почему жъ въ нынѣшніе годы и есть-ли въ томъ какая въ цѣнахъ отмѣна и для чего.

10) Разсуждали о прошеніяхъ совѣтника Фика, что онъ бьетъ челомъ о прибавкѣ ему въ Лифляндіи еще мызъ къ тѣмъ, которыя даны въ вѣчное ему и потомкомъ его владѣніе двадцать гаковъ; и повелѣли въ томъ ему отказать, объявя, чтобъ онъ былъ доволенъ тѣмъ, что ему пожаловано прежде, и о томъ ему Фику тогожъ числа отъ дѣйствительнаго статскаго совѣтника Василья Степанова объявлено.

11) Докладывано о духовныхъ персонахъ, которыя выѣхали съ царемъ грузинскимъ, что о пропитаніи ихъ опредѣленіе уже и учинено, а имянно велѣно Синоду опредѣлить въ знатные монастыри. Токмо того, что въ Синодѣ учинено, Сенатъ вѣдомости не имѣетъ; повелѣно о томъ въ Верховный тайный совѣтъ взять вѣдомость изъ Синода и для того призвать оберъ-прокурора или оберъ-секретаря и объявить, чтобъ ту вѣдомость подали немедленно.

12) Свѣтлѣйшій князь представлялъ, что въ кіевской губерніи обрѣтающійся у переписки душъ полковникъ Чернышовъ написалъ съ 5000 душъ излишнихъ, такожъ вывозилъ крестьянъ такихъ, которыхъ по указу не надлежало, чиня наказанье, о чемъ-де челобитье его есть въ Сенатѣ и о присылкѣ о томъ вѣдомости съ подлиннымъ свидѣтельствомъ посылалъ указъ къ генералу фелдмаршалу князю Голицыну, который подлинно освидѣтельствовалъ и прислалъ о томъ вѣдомость къ рекетмейстеру, токмо де въ Сенатѣ то дѣло еще не рѣшено, а крестьяномъ его отъ того происходитъ разореніе. По тому представленію повелѣно оберъ-секретарю Маслову въ Сенатѣ объявить, чтобъ по тому дѣлу учинили немедленное рѣшеніе [1]).

13) Потомъ допущенъ былъ иноземецъ Еремѣй Мееръ и подалъ челобитную, прося у Ея Императорскаго Величества милости о награжденіи его убытковъ, учинившихся отъ смолы. Притомъ же доносилъ словесно, что онъ нынѣ отъ корреспондентовъ своихъ, имѣющихся въ Голландіи и въ другихъ мѣстѣхъ кредиту не имѣетъ, ради слѣдующихъ причинъ: 1) что разглашено объ немъ, будто онъ уже не въ

[1]) Объявлено о томъ іюня 16-го дня.

прежнемъ состояніи, и коронной милости лишился; 2) что товары русскіе, которыхъ онъ имѣетъ, около трехъ сотъ тысячъ рублевъ, остановились всѣ за мелкою водою въ пути и въ С.-Петербургѣ не бывали; 3) также и товаровъ нѣмецкихъ сюда за опасеніемъ конфискаціи изъза моря не отпускаютъ, и за тѣмъ серебра по учиненному контракту ставить сюды не можно, и проситъ, чтобъ ему нынѣ на исправленіе повелѣно было дать пятьдесятъ тысячь рублевъ; такожъ бы повелѣно было публиковать, дабы иностранные купцы не опасались, и товары бъ изъ-за моря отпускали, объявя, что товаромъ ихъ конфискаціи не будетъ.

Докладывано по челобитной Табіяса Конихфельта о отпущеніи ему доимки девяти тысячь рублевъ, имѣющейся на немъ въ бергъ-коллегіи и о опредѣленіи его за ту доимку въ службу. Повелѣно справиться съ Сенатомъ [1]), въ которомъ году и на что ему деньги даны и съ поруками-ль, и для чего та доимка съ него не взята.

Въ Верховный тайный совѣтъ призыванъ изъ адмиралтейской коллегіи секретарь Василій Михайловъ, которому отданы два формуляра на россійскомъ языкѣ, да одинъ на французскомъ, какимъ образомъ контора-адмиралу Дуфосу по дѣлу съ эстляндскимъ шляхтичемъ Фрейтагомъ и съ депутатами надлежитъ прощенія просить-для сообщенія къ тому дѣлу, которое отослано изъ Верховнаго тайного совѣта въ адмиралтейскую коллегію при указѣ.

Въ Верховномъ тайномъ совѣтѣ рейхсъ-маршалъ и генералъ фельдмаршала свѣтлѣйшій князь объявилъ вѣдомость за руками денежныхъ дворовъ пробовальныхъ мастеровъ, Левкина, Шлаттера, Рыбакова и Шагина, о пробѣ двухрублевиковъ новой инвенціи изъ новаго серебра; такожъ алтынниковъ дѣла 1718-го году съ новосдѣланнымъ изъ новаго серебра гривенникомъ, и чѣмъ оные новой инвенціи серебро прежняго дѣла по пробѣ на капе́ли превосходятъ; и о пробѣ жъ изъ новаго серебра въ полуполтинникахъ на капе́ли, и что исъ фунта чистаго серебра вышло, и тѣ пробы въ восьми бумагахъ завернуты, и каждая проба подписана порознь и припечатаны сургучемъ.

[1]) Справка взята.

№ 204.

Протоколъ Верховнаго тайнаго совѣта.

15 іюня 1726 г.

1726 году іюня въ 15 день въ Верховномъ тайномъ совѣтѣ, вышеписанную вѣдомость за руками пробовальныхъ мастеровъ, о пробѣ на капели повоздѣланныхъ манетъ, объявилъ рейхсъмаршалъ генералъ-фелтьмаршалъ свѣтлѣйшій князь Меншиковъ, и Ея Императорское Величество указала, о дѣлѣ тѣхъ новой ингерціи манетъ, по тѣмъ объявленнымъ пробамъ, подтвердить указомъ еще. А изъ той пробы, изъ которой прежде указомъ повелено было дѣлать алтынники, нынѣ дѣлать гривенники, а алтынниковъ не дѣлать. А въ Сенатъ послать указъ, чтобъ ефимки, которые есть на лицо въ акцизной каморѣ и въ таможнѣ, тѣбъ отослали нынѣ, такъ же которые и въ предь въ зборѣ будутъ отсылали бъ на дѣло тѣхъ манетъ на денежный дворъ немедленно.

Подлинный подписали: *Александръ Меншиковъ. Канцлеръ графъ Головкинъ. Графъ Петръ Толстой. Князь Дмитрій Голицынъ. Василей Степановъ.*

Подписанъ въ 20 день іюня 1726 г.

ПРИЛОЖЕНІЕ.

Сего 726 году іюня въ 2 день, на манетномъ дворе по указу его высокія же свѣтлости манетного двора дѣла «2» рублевика да ново ингерціи изъ нового серебра здѣлано рубль, кои все три весомъ единымъ каждой по 6 $^{5}/_{8}$ золотника на капели пробованы и вышло изъ оныхъ: изъ перваго рублевика вышло чистого серебра: 4: $^{2}/_{4}$: $^{3}/_{16}$; изъ втораго рубля вышло чистого серебра 4 $^{3}/_{4}$: $^{1}/_{16}$: $^{1}/_{32}$; да изъ новаго серебра изъ рублевика вышло чистого 4 $^{1}/_{4}$: $^{1}/_{32}$. А на капель окуратно манетного двора проба: 70; изъ новаго рублевика «57» $^{2}/_{3}$; да манетного жъ двора въ алтынникахъ, которые дѣланы въ прошедшемъ «718» году сповасдѣланнымъ изъ новаго серебра гривенникомъ, которые по указу будутъ въ алтынникахъ делатца 1 пробы на капели пробованы, а имянно манетного двора изъ указного серебра въ алтынникахъ вышло изъ фунта чистаго серебра: 39 золотниковъ, а «1» пробы, изъ которого будутъ дѣлатца алтынники, вышло изъ фунта чистого серебра изъ новаго серебра 4: $^{2}/_{3}$ золотника:

Изъ новаго жъ серебра изъ «2» пробы въ полполтинникахъ новыхъ на капеле вышло чистаго серебра изъ фунта «43» $^{2}/_{4}$.

Иванъ Шлаттеръ, Тимофей Левкинъ, Афанасей Рыбаковъ, Гаврило Шагинъ.

№ 205.

Журналъ Верховнаго тайнаго совѣта.

17 іюня 1726 г.

1726 г. іюня въ 17-й день были въ Верховномъ тайномъ совѣтѣ въ собраніи его королевское высочество, канцлеръ графъ Головкинъ, дѣйствительные тайные совѣтники графъ Толстой, князь Голицынъ.

Слушано вначалѣ.

Реляція графа Николая Головина секретная № 31-й отъ 3-го іюня, въ которой онъ между инымъ представляетъ о присылкѣ къ нему двухъ ботовъ морскихъ для употребленія оныхъ въ посылки въ аглинской флотъ и въ Ревель. И сіе разсудили запотребно учинить, однакожъ положили о томъ донести Ея Императорскому Величеству.

Такожде слушали приготовленный рескриптъ къ нему графу Головину во отвѣтъ на оную реляцію въ отпускъ изъ коллегіи на почтѣ сего числа и тотъ рескриптъ апробованъ.

Еще реляціи читаны.

Генерала маіора господина Румянцова и резидента Неплюева отъ 18-го маія отъ устья Черного моря секретная, № $^{5}/_{5}$, въ которой доносили, что оной Румянцовъ по отпускѣ отъ Порты поѣхалъ изъ Царяграда на галерахъ моремъ въ Персію, для разграниченія въ Ширванѣ съ турками земель и требовалъ оный объ отправленіи отъ крѣпости Святаго Креста опредѣленного подъ его команду корпуса къ Бакѣ, такожъ и о присылкѣ къ нему жъ изъ Дербеня подполковника фонъ-Лукея и маіора Гарбера. И для того отъ Верховнаго тайнаго совѣта приказано изъ коллегіи иностранныхъ дѣлъ отправить указы къ генералу князю Долгорукову, такожъ и къ генералу лейтенанту Матюшкину, въ подтвержденіе прежнихъ указовъ, чтобъ они опредѣленной къ разграниченію съ турками земель корпусъ отъ крѣпости Свѣтаго Креста, такожъ и подполковника фонъ-Лукея и маіора Гарбера велѣли немедленно къ Бакѣ отправить и быть онымъ въ командѣ генерала маіора Румянцова.

Посла князя Куракина, № $^{31}/_{895}$ отъ 27-го маія.

Князя Ивана Щербатова, секретная изъ Мадрита отъ 16-го маія № 2-й.

По другой его же князя Щербатова ординарной, № 6-й, отъ тогожъ числа, донесено на словахъ.

Тайного совѣтника графа Ивана Головкина ординарная изъ Гаги, отъ 31-го маія, № 22-й.

Въ тоже время получено допошеніе отъ генерала князя Василья Долгорукого изъ Нижняго Новагорода, отъ 27-го маія, о пріѣздѣ его туда, такожъ и о отъѣздѣ оттуда и опое слушано.

Потомъ представлено мнѣніе вице-канцлера барона Остермана о учиненіи декларацій и о изданіи оной въ печать о свободной коммерціи въ Россіи аглинскихъ купцовъ.

И по имѣвшемъ совѣтѣ всѣ запотребно разсудили о выдачѣ помянутой декларацій, и приказали о томъ мнѣніе свое донести тайному кабинетъ секретарю Макарову (который въ то время въ Верховномъ тайномъ совѣтѣ былъ) Ея Императорскому Величеству, и для примѣру отдана ему копія съ выданной напредъ сего такой же декларацій о аглинскихъ купцахъ въ 1719-мъ году.

Читаны потомъ мнѣнія о дѣлѣ барона Ингерна, отданныя отъ его королевскаго высочества, а имянно, пять штукъ, а такія мнѣнія его высочество на нѣмецкомъ и россійскомъ языкѣ оставилъ у себя.

Потомъ слушали паки реляціи министерскія.

Резидента Алексѣя Безстужева секретная, отъ 28-го маія, № 26-й. Другая его жъ секретрая, № 27-й, отъ 29-го маія съ приложеніемъ.

Послана сія реляція того жъ времяни къ свѣтлѣйшему князю Меншикову, который возвратилъ оную 18-го іюня.

Тайного совѣтника Петра Безстужева изъ Митавы отъ 11-го іюня, № 7-й съ приложеніемъ.

Камергера Людвика Лапчинского секретная, № 40-й отъ 27-го маія.

Іюня 18-го по полудни о 6-ти часахъ Ея Императорское Величество изволила быть въ Верховномъ тайномъ совѣтѣ, и при Ея Величествѣ тогда присутствовали его королевское высочество и другія опредѣленныя во оном особы (кромѣ генерала адмирала и вице-канцлера) и сверхъ того дѣйствительной тайной совѣтникъ князь Василій Долгорукой.

А какія дѣла Ея Императорское Величество тогда слушать изволила, о томъ есть особливый протоколъ, закрѣпленный отъ особъ Верховнаго тайнаго совѣта.

№ 206.

Журналъ Верховнаго тайнаго совѣта.

17 іюня 1726 г.

1726 г. іюня въ 17-й день въ Верховномъ тайномъ совѣтѣ въ собраніи были, его королевское высочество, канцлеръ графъ Головкинъ, дѣйствительные тайные совѣтники графъ Толстой, князь Голицынъ, и слушаны дѣла иностранныя.

Потомъ кабинета тайный секретарь Макаровъ объявилъ, что Ея Императорское Величество указала указъ о расположеніи синодскихъ дѣлъ выдать немедленно, а ежели медлится за росписаніемъ дѣлъ, гдѣ которымъ быть, то опредѣлить впредь другимъ указомъ. И Верховнаго тайнаго совѣта присутствующія особы разсужденіе имѣли, кому въ тѣхъ обоихъ апартаментахъ, какъ духовнымъ, такъ и свѣтскимъ, быть, и по довольномъ разсужденіи приказали написать имяна на особливую роспись и отдать кабинета тайному секретарю Алексѣю Макарову для докладу и апробаціи Ея Императорскаго Величества, которая роспись того-жъ числа къ нему кабинета секретарю отослана.

А вышеписанный указъ повелѣли изготовить къ слушанію къ понедѣльнику, то есть, къ 20-му числу.

Тогда-жъ закрѣпленъ протоколъ о дачѣ графу Дикеру на маетности жалованной грамоты.

А понеже рейхсъ-маршалъ свѣтлѣйшій князь въ томъ числѣ въ Верховномъ тайномъ совѣтѣ не присутствовалъ, того ради повелѣно оберъ-секретарю Маслову таковую-жъ роспись о опредѣленіи въ тѣ апартаменты персонъ отвесть для объявленія къ нему свѣтлѣйшему князю. И та роспись ему свѣтлѣйшему князю въ домѣ его іюня 18-го числа объявлена, которую слушавъ о тѣхъ духовныхъ персонахъ, которыя въ первой апартаментъ назначены, кромѣ епископа Аарона, согласился, а вмѣсто его разсудилъ быть Іосифу, епископу Воронежскому.

А о свѣтскихъ, Чичеринѣ, Щербачевѣ, Владыкинѣ, такожъ согласенъ, а о Баскаковѣ разсуждалъ, чтобъ быть ему у прежняго дѣла, такожъ смотрить и во второмъ апартаментѣ.

Да вновь разсудилъ быть въ томъ другомъ апартаментѣ Ивану Тонильскому, да къ тому выбрать еще двухъ, чтобъ всѣхъ было шесть

человѣкъ, и жили бъ въ С.-Петербургѣ съ перемѣною, такимъ же образомъ, какъ опредѣлится и о коллегіяхъ.

Тогда же онъ свѣтлѣйшій князь крѣпилъ протоколы:

1) О дѣлѣ новыхъ монетъ по учиненной пробѣ на капе́ли.

2) О дачѣ графу Дикеру жалованной грамоты.

3) О дачѣ недоданнаго жалованья на прошлые годы доктору Бидлу.

Свѣтлѣйшій же князь отдалъ челобитную Егора Пашкова, о свободѣ изъ Сибири родственника его поручика Семена Пашкова и приказалъ при собраніи Верховнаго тайнаго совѣта доложить, представя его разсужденіе, чтобъ его какъ и другихъ по милостивымъ указомъ повелѣно было свободить въ домъ его.

№ 207.

Протоколъ Верховнаго тайнаго совѣта.

17 іюня 1726 г.

1726 году іюня въ 17 день Ея Императорское Величество указала, Гендрику Гизиу, которой въ прошломъ 1702 году принятъ въ службу, въ чинъ генерала аудитора и воинского совѣтника, быть въ военной колегіи совѣтникомъ и жалованья ему давать изъ той колегіи по прежнему съ нимъ постановленію по тысячѣ по осми сотъ рублевъ на годъ; а о не доданномъ ему жалованье на прошлые годы справитца въ иностранной колегіи, и что по справкѣ надлежитъ, то выплачивать ему помалу.

Подлинный подписали: *Карлъ Фридрихъ. Александръ Меншиковъ. Канцлеръ графъ Головкинъ. Графъ Петръ Толстой. Князь Дмитрей Галицынъ Василей Степановъ.*

Подписанъ въ 22 день іюня 1726 г.

№ 208.

Протоколъ Верховнаго тайнаго совѣта.

17 іюня 1726 г.

Въ 720 году по челобитью совѣтника Фика, по подписанію на челобитной блаженныя и вѣчно достойныя памяти Его Императорскаго Величества собственной руки дано въ оберъ Палеискомъ Кирпиле 10

мызъ, въ которыхъ тогда было $76^{3}/_{4}$ гаковъ, а по новой ревизіи 95 и $^{4}/_{8}$ доль гаковъ.

Въ 1725 году маія 5 дня Ваше Императорское Величество исъ тѣхъ мызъ пожаловали графу Дикеру, которой сына своего представилъ въ вѣчное Вашему Величеству подданство по донаціи Нордкепинскаго заключенія по ревизіи 1723 году 68 гаковъ.

Исъ тѣхъ же маетностей изоставшихъ за отдачею графу Дикеру дано совѣтнику Фику въ вѣчное владѣніе 20; вицепрезиденту, Вулфу 15 гаковъ; и о томъ указы въ Рижскую губернію къ генералу губернатору посланы.

А по репортамъ исъ той губерніи въ тѣхъ мызахъ, которые даны графу Дикеру по ревизіи 1723 году, явилось 81 и $^{3}/_{4}$ гака кромѣ пустыхъ.

И въ томъ же 1725 году іюля 10-го дня приговоромъ сенатскимъ опредѣлено, понеже въ числѣ гаковъ противъ прежней ревизіи, по которой ему графу Дикеру тѣ маетности отдать велено, явилось не сходство, того ради тое ему дачу до указу и до подлинной о тѣхъ гакахъ справки велено удержать, о чемъ и указъ посланъ. На которой указъ изъ Рижской губерніи доносятъ, что ему графу Дикеру отказано по первому указу 68 гаковъ, а остаточные $13^{3}/_{4}$ гаковъ на аренде и доходы платить въ казну до указу противъ публичныхъ мызъ.

Нынѣ оной графъ Дикеръ бьетъ челомъ о дачѣ ему жалованной грамоты.

Оной графъ Дикеръ въ поддан-ство присягалъ ли, о томъ извѣстія не имѣется

1726 году іюня 15 дня, въ Верховномъ тайномъ совѣтѣ тайной кабинета секретарь Алексѣй Макаровъ объявилъ, что онъ по сей выпискѣ Ея Императорскому Величеству докладывалъ, и Ея Императорское Величество изволила указать графу Дикеру на пожалованные ему въ Лифляндіи маетности по донаціи Нордъ-Кепинского заключения дать жалованную грамоту, въ которыхъ маетностяхъ по репорту генерала-фельть-маршала князя Репнина во владеніе отказано ему шездесятъ во семъ гаковъ. А о учиненіи присяги

*

сыну ево въ вѣчное Ея Императорскому Величеству подданство въ Сенатъ подтвердить указомъ.

Подлинный подписали: *Карлъ Фридрихъ. Александръ Меншиковъ. Канцлеръ Графъ Головкинъ. Графъ Петръ Толстой. Князь Дмитрей Голицынъ. Василей Степановъ.*

Подписанъ въ 17 день іюня 1726 году.

№ 209.

Протоколъ Верховнаго тайнаго совѣта.

18 іюня 1726 г.

1726 г. іюня въ 18-й день, Ея Императорское Величество изволила къ господину канцлеру присылать, дабы въ Верховномъ тайномъ совѣтѣ всѣ присутствующія особы такожъ притомъ и дѣйствительный тайный совѣтникъ князь Василій Долгоруковъ были ко двору Ея Величества въ шестомъ часу по полудни.

И по тому Ея Величества указу всѣ съѣхались въ Верховный тайный совѣтъ, куды потомъ и Ея Императорское Величество прибыть изволила.

И въ началѣ изволила слушать реляціи Петра Безстужева изъ Митавы отъ 11-го іюня № 7-й и по выслушаніи оной изволила разсуждать, что ни принца Гессенъ-Кассельскаго, по представленію Фердинандову, ни принца Морица, по старательству короля польскаго, ради многихъ причинъ, допускать на избраніе въ герцоги курляндскіе не надлежитъ.

И понеже сверхъ той реляціи свѣтлѣйшій князь Меншиковъ доносилъ Ея Величеству, что онъ имѣетъ подлинныя вѣдомости, что вскорѣ имѣетъ Сеймикъ тамо начаться, и графъ Морицъ, будучи теперь въ Курляндіи, не оставитъ стараться о избраніи его, такожъ и о королѣ польскомъ имѣетъ онъ вѣдомость, что и онъ подъ образомъ будто поѣдетъ, ради осмотру въ Гродню, пріѣдетъ тудыжъ въ Курляндію, желая притомъ свиданіе имѣть и съ Ея Императорскимъ Величествомъ, по вѣдомостямъ, что Ея Величество намѣрена быть въ Ригѣ; итако будучи тамо въ пользу его принца Морица можетъ по желанію своему все учинить.

Еще же и то доносилъ, что не безъ склонности курляндцовъ на избраніе его, и что канцлеръ Кейзерлингъ къ нему писалъ, что и вѣра тому мѣшать не будетъ.

И по довольномъ разсужденіи всѣ Ея Императорскому Величеству согласно совѣтовали, дабы безъ всякого замедленія, ради отвращенія отъ выбранія въ герцоги Гесенъ-Кассельскаго и принца Морица, и склоненія чиновъ курляндскихъ на выбраніе представленныхъ съ нашей стороны, отправить туды знатныхъ персонъ.

И Ея Императорское Величество по тому совѣту и по высокому своему разсужденію, соизволила повелѣть ѣхать туды свѣтлѣйшему князю Меншикову, подъ образомъ будто ради осмотру полковъ, во осторожность отъ аглинской и датской эскадръ, обрѣтающихся въ Балтійскомъ морѣ, разсуждая, что въ потребный случай для пострахи курляндцомъ, можно за Двиною тѣ полки поставить, однакожъ отнюдь никакой противности оными не показывать. Да съ нимъ же ради склоненія чиновъ курляндскихъ ѣхать дѣйствительному тайному совѣтнику князь Василью Долгорукову и изготовленные кредитивы подписать хотѣла, а инструкцію дѣйствительному тайному совѣтнику князь Василью Долгорукову повелѣла вице-канцлеру и дѣйствительному тайному совѣтнику барону Остерману сочинить, и для того къ нему изъ Верховнаго тайнаго совѣта онъ князь Василій Долгорукой заѣхалъ, и о семъ соизволеніи Ея Императорскаго Величества объявилъ.

Въ томъ же совѣтѣ повелѣно о посылкѣ свѣтлѣйшаго князя Меншикова и дѣйствительного тайнаго совѣтника князь Василья Долгорукова дать знать въ Польшу къ министру Михайлу Безстужеву, чтобъ онъ полякомъ объявилъ, что они отправлены ради отвращенія чиновъ курляндскихъ отъ выбранія въ герцоги принца Морица, чиня то въ пользу рѣчи Посполитой. А ежели того курляндцы не учинятъ, и свѣтлѣйшаго князя Меншикова въ герцоги не изберутъ, то представить имъ потомъ въ герцоги курляндскіе его королевскаго высочества герцога голштинскаго двоюроднаго брата втораго сына епископа Любскаго.

Подлинный подписали: *Александръ Меншиковъ. Канцлеръ графъ Головкинъ. Графъ Петръ Толстой. Князь Дмитрій Голицынъ. Василій Степановъ.*

№ 210.

Журналъ Верховнаго тайнаго совѣта.

20 іюня 1726 г.

1726 года іюня 20-го были въ Верховномъ тайномъ совѣтѣ канцлеръ графъ Головкинъ, дѣйствительные тайные совѣтники графъ Толстой, князь Голицынъ.

И слушали.

Декларацію, сочиненную отъ лица Ея Императорскаго Величества о аглицкихъ купцахъ, что хотя аглинская эскадра при берегахъ россійскихъ обрѣтается и какія-бъ отъ оной къ Россіи противности и непріятельства показаны были, однакожъ онымъ позволяется купечество въ Россіи отправлять свободно безъ всякого препятствія [1]).

И та декларація апробована и положили оную переписавъ на бѣло отдать къ подписанію Ея Императорскому Величеству, тайному кабинетъ секретарю Макарову, которому оная во время тогожъ собранія въ бытность его въ Верховномъ тайномъ совѣтѣ и отдана.

А по подписаніи оной отъ Ея Императорскаго Величества немедленно бъ призвавъ аглинскихъ купцовъ, о томъ имъ объявленіе учинить, и дать имъ съ той декларацін копіи на россійскомъ языкѣ; такожде тогда-жъ послать съ оной декларацін копіи къ министрамъ россійскимъ при иностранныхъ дворахъ, а особливо въ Голландію, Францію, Данію и Гданскъ, и въ прочія мѣста, чтобъ они тамо ту декларацію публиковали и въ печать издали.

Такожде ту декларацію и здѣсь для публикацін напечатать.

Слушано жъ два доношенія генерала лейтенанта Матюшкина изъ Астрахани отъ 25-го маія, подъ № 31 и 32-мъ и нѣкоторыя при первомъ приложенія о вѣдомостяхъ изъ персидскихъ провинцій.

Потомъ пришелъ тайный кабинетъ секретарь Алексѣй Макаровъ и чтенъ при немъ протоколъ резолюціи Ея Императорскаго Величества, состоявшейся въ бытность Ея Величества въ Верховномъ тайномъ совѣтѣ 18-го іюня, и, не закрѣпя сей протоколъ, приказали прежде послать къ прочтенію и подписанію свѣтлѣйшему князю Меншикову, который тотъ протоколъ подписавъ тогожъ дня возвратилъ.

Чтена жъ реляція тайнаго совѣтника Петра Безстужева изъ Митавы отъ 14-го іюня № 8-й [2]).

По выходѣ помянутого тайнаго кабинетъ секретаря чтены паки реляціи.

Посла князя Куракина секретная изъ Парижа отъ 30-го маія, № $^{32}/_{896}$.

Резидента Алексѣя Безстужева ординарная, отъ 31-го маія, № 10-й;

---

[1]) Декларацію См. Полн. Собр. Зак. т. VII № 4910-й.

[2]) Сія реляція по выслушаніи того жъ времяни отослана къ прочтенію къ свѣтлѣйшему князю Меншикову съ конпистомъ Шеховымъ и на другой день 21 іюня та реляція прислана въ коллегію иностранныхъ дѣлъ изъ кабинета отъ тайного кабинетъ секретаря за его печатью.

агента Фанденбурка изъ Амстердама отъ 14-го іюня о смерти гишпанскаго посла Филиппа и о другихъ вѣдомостяхъ.

Напослѣди слушали черную инструкцію, сочиненную дѣйствительному тайному совѣтнику князю Василью Долгорукову о врученной ему комиссіи и для которой отправляется въ Курляндію.

№ 211.

Журналъ Верховнаго тайнаго совѣта.

20 іюня 1726 г.

1726 г. іюня въ 20-й день въ Верховномъ тайномъ совѣтѣ въ собраніи были канцлеръ графъ Головкинъ, дѣйствительные тайные совѣтники графъ Толстой, князь Голицынъ.

Слушаны дѣла иностранныя.

Потомъ крѣпленъ протоколъ и указъ къ рейхсъ-маршалу свѣтлѣйшему князю, о дѣлѣ новыхъ монетъ по учиненной пробѣ на капе́ли.

Тайный кабинета секретарь Макаровъ объявилъ, что Ея Императорское Величество изволила указать, увѣдомиться о Вельяминовѣ, отправленъ-ли онъ въ малороссійскую коллегію и съ какимъ опредѣленіемъ. Того ради спрошены протоколы, которые учинены по доношеніямъ сенатскимъ, и оные чтены и разсужденіе было; такожъ и оный кабинета секретарь представлялъ, чтобъ къ тамошнему народу показать какое милосердіе, а имянно въ убавкѣ податей.

Потомъ приказано оберъ-секретарю Маслову съѣздить къ свѣтлѣйшему князю для объявленія сочиненного указу, о раздѣленіи синодального правленія на два апартамента, также сочиненного докладу о колежскихъ членахъ и о штатсъ-конторѣ, что въ домѣ его свѣтлости тогда жъ объявлено и его свѣтлость изволилъ слушать и тому согласился.

Притомъ же поднесены были для подписанія его свѣтлости протоколы, которые и подписалъ, а имянно:

1) По доношеніямъ сенатскимъ, о дачѣ терскимъ дворяномъ на подъемъ денегъ по два рубли на семью и о пошлинѣ съ привознаго заморскаго хлѣба.

2) О разсмотрѣніи и о учиненіи указу въ военной коллегіи по доношенію генерала-фелдмаршала князя Голицына о охраненіи калмыцкихъ владѣльцовъ.

3) О свободѣ изъ ссылки поручика Пашкова.

4) О бытіи во Франціи консулемъ графу Боціусу.

5) О бытіи Гендрику Гизиу въ военной коллегіи совѣтникомъ.

6) Объ отпускѣ изъ службы коллежскихъ членовъ иноземцовъ пяти человѣкъ.

№ 212.

Указъ Верховнаго тайнаго совѣта.

20 іюня 1726 г.

Божіею милостію Мы Екатерина Императрица и Самодержица всероссійская и прочая.

Нашему рейхсъ-маршалу генералу фелдмаршалу и кавалеру свѣтлѣйшему князю Меншикову.

Сего іюня 15-го дня указали мы новыя монеты дѣлать по объявленнымъ на капе́ли пробамъ, которыя въ нашемъ Верховномъ тайномъ совѣтѣ объявлены при вѣдомости пробовальныхъ мастеровъ, а изъ той пробы, изъ которой прежде повелѣно было дѣлать алтынники, нынѣ дѣлать гривенники, а алтынниковъ не дѣлать. А въ сенатъ посланъ нашъ указъ, чтобъ ефимки, которые есть на лицо въ акцизной каморѣ и въ таможнѣ, тѣ бъ отослали нынѣ, также которые и впредь въ сборѣ будутъ, отсылали бъ на дѣло тѣхъ монетъ на денежный дворъ немедленно. И повелѣваемъ Нашему рейхсъ-маршалу генералу фелдмаршалу и кавалеру свѣтлѣйшему князю Меншикову чинить о томъ по сему нашему указу. Данъ въ Нашемъ Верховномъ тайномъ совѣтѣ, іюня 20-го дня, 1726 году.

Подлинный подписали: *Карлъ Фридерихъ. Канцлеръ графъ Головкинъ. Графъ Петръ Толстой. Князь Дмитрій Голицынъ. Василій Степановъ. Оберъ-секретарь Анисимъ Масловъ.*

№ 213.

Журналъ Верховнаго тайнаго совѣта.

22 іюня 1726 г.

1726 г. іюня въ 22-й день были въ Верховномъ тайномъ совѣтѣ канцлеръ графъ Головкинъ, дѣйствительные тайные совѣтники, графъ Толстой, князь Голицынъ.

И слушали.

Въ Голландію къ тайному совѣтнику графу Ивану Головкину рескриптъ, сочиненный по резолюціи Ея Императорскаго Величества маія « » дня, о продолжаемой между Россіи и цесарскимъ дворомъ негоціаціи о ближайшемъ союзѣ, чтобъ оной о томъ штатомъ голландскимъ объявилъ и ихъ отъ приступленія къ ганноверскому трактату отвращалъ, и притомъ бы по усмотрѣніи случая обнадежилъ штатовъ о отвореніи Архангелогородскаго порту и коммерціи тамо по прежнему. И, по выслушаніи, тотъ рескриптъ въ одномъ мѣстѣ переправленъ, а впрочемъ весь оный апробованъ.

Послѣ того подписали протоколъ резолюціи Ея Императорскаго Величества, состоявшійся въ бытность Ея Величества въ Верховномъ тайномъ совѣтѣ іюня 18-го дня (который отъ свѣтлѣйшаго князя Меншикова прежде, а имянно, 20-го сего іюня, закрѣпленъ).

Во время того жъ собранія въ Верховномъ тайномъ совѣтѣ былъ тайный кабинетъ секретарь Алексѣй Макаровъ, которому по его требованію отданы: копія съ грамоты Ея Императорскаго Величества къ королю аглинскому отвѣтной, которая послана іюня 15-го къ генералу адмиралу графу Апраксину для отправленія въ аглинскую эскадру къ адмиралу Вагеру.

Выписка изъ протоколу резолюціи Ея Императорскаго Величества іюня 10-го дня на прошеніи царя грузинскаго Вахтанга.

№ 214.

Журналъ Верховнаго тайнаго совѣта.

22 іюня 1726 г.

Въ 22-й день іюня (1726 года) въ Верховномъ тайномъ совѣтѣ въ собраніи были, канцлеръ графъ Головкинъ, дѣйствительные тайные совѣтники, графъ Толстой, князь Голицынъ.

Во первыхъ слушаны докладные пункты: 1) о убавкѣ въ коллегіяхъ членовъ; 2) о подчиненіи штатсъ-канторы каморъ-коллегіи, и объ отставкѣ въ провинціяхъ рентъ-мейстеровъ; 3) о учиненіи въ городѣхъ, которые приписаны къ провинціальнымъ городамъ вмѣсто воеводъ особыхъ управителей. И тѣ докладные пункты апробованы.

Притомъ разсужденіе имѣли о народныхъ тягостяхъ въ платежѣ подушныхъ денегъ, отъ чего крестьяне пришли во всеконечную скудость, и ежели какого поправленія нынѣ имъ не показать, то впредь въ непоправляемое бѣдство притить могутъ; притомъ же разсуждали хотя

въ прошедшее военное время было и не безъ тягости, однакожъ не сравнительна съ нынѣшней; понеже тогда на армію исходило меньше двухъ милліоновъ, а нынѣ съ крестьянъ положено четыре милліона; тогда жъ провіантъ и фуражъ сбиранъ натурою, а нынѣ платятъ за все деньгами. И по многомъ разсужденіи приказали написать въ докладъ мнѣніе, чтобъ, не допуская до послѣдняго и впредь непоправляемого бѣдства крестьянъ, изъ подушныхъ денегъ учинить сбавку еще, а имянно, разложа ту сумму почему на армію и гарнизоны денегъ прежде по табели 1712-го году исходило, а провіантъ и фуражъ собирать бы натурою.

Потомъ внунценъ былъ сенаторъ Юрья Нелединской-Мелецкой съ доношеніемъ, которыя у него приняты кромѣ одного доношенія, о дѣлѣ Вепрескаго (?) съ пасынкомъ его Небольсинымъ.

Изъ тѣхъ доношеній слушано о допущеніи въ компанію къ россійскимъ корабельнымъ компанейщикомъ иноземца Борста и апробовано сенатское мнѣніе съ такимъ изъясненіемъ, чтобъ русскіе купцы стараніе имѣли, дабы лѣтъ въ десять, а по послѣдней мѣрѣ въ пятнадцать канторныхъ служителей русскихъ изъучили.

Слушано доношеніе военной коллегіи о побѣгѣ астраханскихъ юртовыхъ татаръ на Кубань. Разсуждено изъ иностранной коллегіи: 1) писать въ Царьградъ къ резиденту обрѣтающемуся тамо, чтобъ онъ тамошнему двору объявилъ, дабы тѣхъ бѣглецовъ на Кубань и нигдѣ въ турецкую область не принимали, а буде приняты, чтобъ ихъ отдали; 2) къ Астраханскому губернатору послать указъ, чтобъ онъ репортовалъ, съ какой причины тѣ юртовые татара, и отъ чего побѣжали и какіе прежніе такіе жъ бѣглецы были.

Потомъ крѣплены были слѣдующіе протоколы:

1) О увольненіи изъ службы коллежскихъ членовъ иноземцовъ. Притомъ разсудили, чтобъ не отпуская о томъ указа доложить прежде Ея Императорскому Величеству и для того отдать тотъ протоколъ тайному кабинетъ секретарю Макарову.

Слушаны доношенія адмиралтейской коллегіи:

1) О оберъ-фискалѣ Небелѣ, что онъ при адмиралтействѣ быть не способенъ, ибо россійскаго языка не знаетъ и морской практики не довоѣенъ; разсуждено отложить до прибытія генерала-адмирала.

2) О совѣтникахъ, опредѣленныхъ въ ту коллегію, Шереметевѣ, князѣ Голицынѣ, Козловѣ, въ какихъ имъ быть рангахъ, отложено до общаго собранія.

Объявленъ указъ бригадиру Арсеньеву, о бытности ему въ малороссійской коллегіи вице-президентомъ.

№ 215.

Протоколъ Верховнаго тайнаго совѣта.

22 іюня 1726 г.

1726 году іюня въ « » день Ея Императорское Величество указала, порутчика Семена Пашкова, которой въ прошломъ 1722 году съ каторги освобожденъ, и посланъ въ Сибирскую губернію въ Тобольскъ изъ той ссылки свободить и отпустить въ домъ ево.

Подлинный подписали: *Карлъ Фридрихъ. Александръ Меншиковъ. Канцлеръ Графъ Головкинъ. Графъ Петръ Толстой. Князь Дмитрей Голицынъ. Василей Степановъ.*

Подписанъ въ 22 день іюня 1726

№ 216.

Протоколъ Верховнаго тайнаго совѣта.

22 іюня 1726 г.

1726 г. іюня въ 22 день въ Верховномъ тайномъ совѣтѣ слушано доношеніе военной колегіи о уходѣ изъ Астрахани юртовскихъ татаръ ста кибитокъ, и что по извѣстію оные совокупясь спрежними бѣглыми татары идутъ к Кубанѣ. И Ея Императорское Велнчество указала изъ иностранной коллегіи писать въ Царъ-Градъ ко обрѣтающемуся тамо резуденту Неплюеву, чтобы онъ учинилъ представленіе дабы оныхъ бѣглецовъ на Кубань и никуды въ турецкую область непринимали и жить недопускали, а ежели оные приняты, то отдали въ россійскую сторону по прежнему; а къ астраханскому губернатору истой колегіи послать указъ, чтобъ онъ репортовалъ немедленно, какая побѣгу тѣхъ татаръ причина и когда и сколько кибитокъ прежде и отъ чего побѣжали.

Подлинный подписали: *Карлъ Фридерихъ. Канцлеръ графъ Головкинъ. Графъ Петръ Толстой. Князь Дмитрей Голицынъ. Оберъ секретарь Анисимъ Масловъ.*

Подписанъ въ 1 день іюля 1726 г.

ПРИЛОЖЕНІЯ.

I.

Ея Императорскому Величеству Самодержице Всероссійской всеподаннѣйшее доношеніе изъ военной колегіи.

Каково ввоенную колегію сего іюня 14 дня получено доношеніе отъ генерала-маіора и астраханскаго губернатора фонъ-Менгдена о побѣге астраханскихъ юртовскихъ татаръ на Кубань и соонаго во извѣстіе въ Верховный тайный совѣтъ при семъ всеподданнѣйшемъ доношеніи сообщена копія.

Подлинное подписали: *Князь В. Трубецкой. Алексѣй Волковъ. Гохмутъ. Оберъ Секретарь Петръ Ижоринъ. Канцеляристъ Харитонъ Бѣляевъ.*

Іюня 14 дня 1726 г.

II.

Въ Государственную Военную Коллегію доношеніе.

Прошедшаго апрѣля 10 числа астраханскіе юртовскіе татара со ста кибитокъ изъ Астрахани ушли, а по вѣдомостямъ намѣрены оные бѣжать на Кубань, за которыми посланъ въ погоню донскаго войска двусотного числа атаманъ Осипъ Познѣевъ сообрѣтающимися при немъ донскими казаками и велѣно ему переправясь Волгу, гдѣ способнѣе, ѣхать по Кубанской дороге или гдѣ обоихъ бѣглыхъ татарахъ провѣдаетъ. И прошедшаго апрѣля 26 дня вдоѣздѣ показаннымъ атаманомъ Познѣевымъ написано: оного апрѣля 14 дня команды своей съ донскими казаками, переправясь реку Волгу, по Кубанской дороге за помянутыми татарами вногоне ѣздилъ до реки Кумы и верхъ по реке Куме до Еланкичева и захудобою лошадей догнать не могъ. И посылалъ онъ на передъ отъ реки Кумы хорунжаго Павла Бакланова съ татарскимъ алаватомъ мурзою Тапбаевымъ для провѣдыванія оныхъ татаръ, которые ѣздили сутки и прибывъ сказали, чтоде оные татары совокупясь спрежними бѣглыми татары идутъ х Кубани.

Мая 17 дня 1726 г.

Ввоенной колегіи получено іюня 14 дня 1726.

№ 217.

Протоколъ Верховнаго тайнаго совѣта.

22 іюня 1726 г.

1726 году іюня въ 22 день, по сему доношенію Ея Императорское Величество указала о допущеніи къ Россійскимъ корабѣльнымъ компанейщикомъ для содержанія порядочной канторы и заморской корешпонденціи иноземца Борста и о взятье съ товаровъ ево, которые на новомъ кораблѣ за море отпускатца и отъ туда привозитца будутъ, пошлины противъ рускихъ купцовъ съ такой суммы какую онъ Борстъ въ ту компанію объявилъ, а имянно отъ пяти до шти тысячь рублевъ, быть по сенатскому мнѣнію; токмо той россійской компаніи объявить, чтобъ они стараніе имѣли, дабы они для содержания канторы и порядочной заморской корешпонденціи, изъ рускихъ обучали и чтобъ конечно лѣтъ въ десять, а по послѣдней мѣре въ пятнадцать достаточно тому были обучены.

Подлинный подписали: *Карлъ Фридрихъ. Канцлеръ графъ Головкинъ. Графъ Петръ Толстой. Князь Дмитрей Голицынъ. Василей Степановъ.*

Подписанъ іюля 4 дня 1726 г.

ПРИЛОЖЕНІЕ.

Ея Императорскому Величеству Самодержице Всероссійской Всеподданнѣйшее доношение изъ Сената.

По тарифу 1724 году генваря 31 дня съ иноземцовъ пошлину велено брать какъ съ привозныхъ, такъ и съ отпускныхъ товаровъ полновѣсными ефимками, считая каждой ефимокъ по пяти десятъ копѣекъ.

А которые Російские купцы будутъ товаръ свой на собственныхъ своихъ карабляхъ какъ построенныхъ въ Росіи, такъ и на купленныхъ иностраннаго дѣла отпускать за море, съ тѣхъ брать толко третную пошлину и то Російскими деньгами считая по девяносту копѣекъ за ефимокъ. А съ вывозныхъ исчисляя противъ цены отпуска, да сверхъ того прибыли по дватцети попяти процентовъ третную-жъ ефимками.

А при отпуске тѣ товары объявлять имъ въ таможне, имянно всѣ ли оные Російскихъ купцовъ отъ нихъ отпускаются и нѣтъ-ли въ

томъ числѣ подъ именемъ Російскихъ купцовъ для утайки иноземческой пошлины отъ иноземцовъ въ отпуску.

И ежели кто при отпуске за море о томъ не объявитъ, а послѣ того сыщется, что иноземцы на Рускихъ корабляхъ товары свои отпустили не объявя о томъ въ таможне, то все что на томъ корабле положено конфисковать.

Нынѣ корабѣльные компанейщики Иванъ Корыхаловъ съ товарищи бьютъ челомъ:

Здѣлали-де они въ компанию карабѣльную два корабля, въ которой безъ канторы пробыть немогутъ и для того пригласили къ себѣ галанского купца Борста, которой у нихъ всѣ канторные дѣла снимаетъ на себя и даетъ въ компанию некоторое число денегъ, толко требуетъ дабы причтенъ былъ наевщикомъ въ корабле какъ Російской природной; а товаровъ своихъ кромѣ компаніи ихъ объявляетъ отъ пяти до шти тысячь рублевъ, и чтобъ съ товаровъ ево, которые нынѣ съ новымъ ихъ кораблемъ будутъ отпускать за море и отъ толѣ выписывать на общей щетъ, пошлина взята была противъ Російскихъ купцовъ и о томъ ему данъ былъ указъ до такого времяни покамѣстъ тотъ корабль съ ево наемъ будетъ ходить обще съ ними, а бесъ того не токмо въ канторное управительство, но и въ компанию вступить съ ними нехочетъ; а они канторныхъ порядковъ, а паче заморской кореспонденцыи безъ такого свѣдущаго человѣка какъ оной Борстъ содержать не могутъ.

И ежели съ него Борста противъ Россійскихъ купцовъ пошлину брать, то изиноземческой уступлено будетъ две доли, а сколко той уступки того нынѣ познать немочно, понеже въ тарифе пошлина положена съ вѣсу, съ мѣры и съ вещей, а не съ цены.

А понеже Сенатъ безъ указу Вашего Императорского Величества о взятье пошлинъ съ товаровъ опаго иноземца Борста противъ Російскихъ купцовъ определенія учинить не можетъ, того ради требуетъ о томъ указу. А мнѣние свое доноситъ, что въ тое компанию опого купца Борста, для канторныхъ во оной компаніи дѣлъ и заморской кореспонденцыи, допустить и съ товаровъ ево кои будутъ на томъ карабле отпускатся и привозится не болѣе вышеозначенной суммы пошлину противъ російскихъ купцовъ брать надлежитъ, дабы російскому купечеству въ карабѣльномъ компанствѣ и вотпускахъ за море товаровъ придать охоту. Токмо такихъ товаровъ, кои на російскихъ манифактурахъ дѣлаютца и для распространенія ихъ въ Росіи по тарифу на привозные наложена высокая пошлина, за третную пошлину ему не вывозить, чтобъ

не было россійскимъ манифактурамъ отъ вывозу съ нискою пошлиною повреждения: такъ же съ протчихъ ево Борстовыхъ товаровъ, кои болѣе опой суммы хотя и на томъ же кораблѣ будутъ, съ тѣхъ брать пошлину иноземческую по тарифу. И о томъ Ваше Величество что укажетъ? Къ поданию въ Верховномъ тайномъ совѣтѣ.

Подлинное подписали: *Иванъ Дмитріевъ Мамоновъ. Семенъ Салтыковъ. Графъ А. Девіеръ. Иванъ Бутурлинъ. Василей Новосильцевъ. Князь Алексѣй Черкаской. Оберъ-Секретарь Матвѣй Козминъ.*

Іюня 20 дня 1726.

№ 218.

Журналъ Верховнаго тайнаго совѣта.

24-го іюня 1726 г.

1726 г. іюня 24-го дня были въ Верховномъ тайномъ совѣтѣ, канцлеръ графъ Головкинъ и дѣйствительный тайный совѣтникъ князь Голицынъ.

И слушали.

Рескриптъ, сочиненный въ Швецію къ чрезвычайному посланнику графу Николаю Головину о аглинской и датской эскадрахъ, для посылки съ нарочнымъ курьеромъ, и, по выслушаніи, оный апробовали и протоколъ подписали.

Еще протоколы-жъ подписаны.

Приготовленнаго рескрипта въ Голландію къ тайному совѣтнику графу Ивану Головкину, о объявленіи штатомъ голландскимъ о негоціаціи, продолжающейся между Россіи и вѣнскимъ дворомъ, о ближайшемъ союзѣ и о отвореніи, въ случаѣ когда голландцы къ ганноверскому союзу не приступятъ, архангелогородскаго порту и коммерціи тамо по прежнему.

Протоколъ инструкціи, посланной 24 іюня, къ дѣйствительному тайному совѣтнику князю Василью Долгорукову о курляндскихъ дѣлѣхъ.

Протоколъ же пунктовъ секретныхъ чрезвычайному посланнику Михаилу Безстужеву, о курляндскихъ дѣлѣхъ, какимъ образомъ ему о томъ при польскомъ дворѣ поступать.

Потомъ слушаны реляціи.

Графа Николая Головина секретная изъ Стокгольма отъ 10-го іюня, № 32-й.

Тайнаго совѣтника Петра Безстужева изъ Митавы, отъ 17-го іюля, № 9-й.

Резидента Алексѣя Безстужева секретная изъ Копенгагена, отъ 5-го іюня, № 28-й съ приложеніемъ.

№ 219.

Протоколъ Верховнаго тайнаго совѣта.

24 іюня 1726 г.

1726 года іюня въ 24-й день Ея Императорское Величество указала Ростовскому епископу Георгію быть въ той же епархіи архіепископомъ; Тверскаго епископа Ѳеофилакта перевесть въ епархію Рязанскую, Ярославскаго Толского монастыря архимандрита Кондоидія посвятить въ епископы на вологду; троицкаго архамандрита Гавріила посвятить въ епископы въ Тверь, а на его мѣсто въ троицкой монастырь перевесть Варлаама Залѣского. Типографію вѣдать Ѳедору Поликарпову, по прежнему, а Замятнина отставить.

Подлинный подписали: *ЕКАТЕРИНА. Канцлеръ графъ Головкинъ. Графъ Петръ Толстой. Князь Дмитрій Голицынъ. Василій Степановъ.*

№ 220.

Протоколъ Верховнаго тайнаго совѣта.

24 іюня 1726 г.

1726 году іюня въ 24 день Ея Императорское Величество указала, въ Синодѣ вмѣсто оборъ прокурора Алексѣя Баскакова быть простымъ прокуроромъ Раевскому, который былъ въ Москвѣ въ монастырскомъ приказѣ; въ полиціймейстерской канцеляріи, вмѣсто Логина Щербачева, быть Апофрею Брылкину.

Подлинный подписали: *ЕКАТЕРИНА. Канцлеръ графъ Головкинъ. Графъ Петръ Толстой. Князь Дмитрей Голицынъ. Василей Степановъ.*

Отданъ іюля 14 дня числа 1726 г.

№ 221.

Указъ Верховнаго тайнаго совѣта.

24 іюня 1726 г.

Божіею милостію Мы Екатерина Императрица и Самодержица Всероссійская и протчая, и протчая, и протчая.

Нашему Сенату.

Сего іюня 22-го дня указали Мы подоношенію изъ Сената, во Франціи консулемъ вмѣсто Ивана Алексѣева быть испредставленныхъ вномянутомъ доношеніи кандидатовъ графу Боцпусу, и повелѣваемъ нашему Сенату учинить отомъ посему нашему указу. Данъ вшемъ Верховномъ тайномъ совѣтѣ іюня 24 дня 1726 году.

По указу Ея Императорского Величества дѣйствительной статцкой совѣтникъ *Василей Степановъ*.

№ 222.

Указъ Верховнаго тайнаго совѣта.

30 іюня 1726 г.

Божіею милостію Мы Екатерина Императрица и Самодержица всероссійская и прочая.

Нашей военной коллегіи.

Сего іюня 6-го дня въ Нашемъ Верховномъ тайномъ совѣтѣ слушано доношеніе Нашего генерала-фелдмаршала нкавалера князя Голицына, въ которомъ доноситъ о полученіи изъ коллегіи иностранныхъ дѣлъ грамоты, о оборонѣ калмыцкихъ владѣльцовъ отъ нападенія каракалпаковъ и прочихъ тамошнихъ народовъ и притомъ объявляетъ свое мнѣніе: ежели паче чаянія по извѣстіямъ, о приходахъ на нихъ каракалпацкихъ и прочихъ народовъ, по предложеніямъ маіора Беклемишева и по ихъ легкомыслію подъ оборону къ царицынской линіи, якобы имѣя страхъ въ несогласіи между ими не пойдутъ, то драгунскимъ полкамъ въ такой обширной степи и дальности маршировать за ними и охранять можетъ быть не безъ трудности, и провіанту на довольствіе завесть невозможно, и опасно, чтобъ, выманя войски, не могли отдать въ плѣнъ, и чтобъ учредить такъ, какъ прежде сего

были войски для охранения их съ Дмитріемъ Бахметевымъ. И потому его донощенію указали мы о томъ разсмотрѣть и указъ учинить въ военной коллегіи, а чего учинить будетъ не можно, о томъ со мнѣніемъ доложить намъ въ Нашемъ Верховномъ тайномъ совѣтѣ, и для того съ помянутого донощенія сообщена при семъ Нашемъ указѣ копія. И повелѣваемъ Нашей военной коллегіи учинить о томъ по сему Нашему указу.

Данъ въ Нашемъ Верховномъ тайномъ совѣтѣ, іюня 30-го дня 1726 году.

Репортовано о полученіи іюля 6-го дня 1726 года.

№ 223.

Указъ Верховнаго тайнаго совѣта.

30 іюня 1726 г.

Божіею милостію мы Екатерина Императрица и Самодержица всероссійская и прочая.

Нашей военной коллегіи.

Сего іюня 17-го дня указали мы Гиндрику Гизиу, который въ прошломъ 1702-мъ году принятъ въ службу въ чинъ генерала-аудитора и воинскаго совѣтника быть къ военной коллегіи совѣтникомъ жалованья ему давать изъ той коллегіи по прежнему съ нимъ постановленію, по тысячѣ по осмисотъ рублевъ на годъ .И Нашей военной коллегіи, о томъ вѣдать и чинить по сему Нашему указу. Данъ въ Нашемъ Верховномъ тайномъ совѣтѣ іюня 30-го дня 1726 году.

№ 224.

Журналъ Верховнаго тайнаго совѣта.

1 іюля 1726 г.

1726 года, іюля въ 1-й день были въ Верховномъ тайномъ совѣтѣ его королевское высочество, канцлеръ графъ Головкинъ, дѣйствительный тайный совѣтникъ князь Голицынъ.

При началѣ собранія получены отъ генерала лейтенанта Матюшкина два донощенія изъ Астрахани отъ 7-го іюня чрезъ сына генерала маіора Кропотова и писаря, въ которыхъ писано, какимъ образомъ Шавкалъ (шамхалъ) Адилгерей къ генералу маіору Кропотову на

дискрецію пріѣхалъ и нынѣ въ крѣпости Святаго Креста съ другими нѣкоторыми тамошними владѣтели обрѣтается, и приказано о семъ выписать въ докладъ Ея Императорскому Величеству.

Потомъ его королевское высочество подписалъ два протокола состоявшихся и подписанныхъ отъ прочихъ іюня 24-го о отпускѣ рескриптовъ: 1) въ Голландію къ графу Ивану Головкину о негоціаціи между россійскимъ и вѣнскимъ дворомъ, и о отвращеніи штатовъ отъ приступленія къ гановерскому трактату; 2) въ Швецію къ графу Головину о аглинской эскадрѣ, а другихъ, представленныхъ протоколовъ 1) резолюціи Ея Императорскаго Величества, состоявшейся 18-го іюня о курляндскомъ дѣлѣ, 2) инструкціи о томъ дѣйствительному тайному совѣтнику князю Василью Долгорукому, 3) рескрипта въ Польшу къ Михайлу Безстужеву о томъ же—подписать его высочество не изволилъ, объявя, что понеже въ тѣхъ протоколахъ упоминается имя брата его принца Голштинскаго, и для того ему подписывать то неприлично.

Читаны реляціи.

Чрезвычайнаго посланника графа Николая Головина секретная изъ Стокгольма отъ 17-го іюня № 33-й съ двумя приложеніями, которыя его королевское высочество читалъ оригинальныя.

Тайного совѣтника Петра Безстужева отъ 25-го іюня, № 17-й, въ которой онъ доносилъ, какимъ образомъ чины курляндскіе обрали себѣ въ герцоги графа Морица.

И, по прочтеніи оной, его королевское высочество объявилъ о семъ мнѣніе свое, которое особо записано и ниже сего подъ буквою А.

Паки читаны реляціи.

Тайного совѣтника графа Александра Головкина секретная, отъ 18-го іюня, № 31-й.

Тайнаго совѣтника графа Ивана Головкина отъ 14-го іюня, № 25, ординарная.

Камергера Ланчинскаго двѣ, изъ которыхъ одна секретная отъ 11-го іюня, № 43-й, другая, ординарная, отъ 11-го тогожъ, № 9-й.

Резидента Алексѣя Безстужева одна секретная отъ 12-го іюня, № 30-й, въ которой онъ между нимъ доносилъ о употребленіи отъ него на нѣкоторую секретную дачю 50-и червонныхъ, и тѣ деньги приказали къ нему перевесть изъ иностранной коллегіи.

Сообщеніе цесарскаго посланника графа Рабутина іюня 28-го дня 1726 г.

Секретаря Голембовскаго письмо къ канцлеру отъ 2-го іюня.

Чтенъ такожде сочиненый отвѣтъ датскому чрезвычайному послан-

ппку Вестфалю на сообщенную отъ него рѣчь и притомъ представлено о томъ отвѣтѣ мнѣніе вице-канцлера барона Остермана, которое присовокуплено ниже подъ буквою В. И оный отвѣтъ апробованъ, и приказано, переписавъ весь какъ сочиненъ на половинѣ отдать тайному кабинетъ секретарю Макарову, для донесенія Ея Императорскому Величеству, и притомъ бы оной представилъ Ея Величеству, что о эскадрѣ датской, которая у Ревеля, въ томъ отвѣтѣ написано на разсужденіе и сонзволеніе Ея Императорскаго Величества, а потомъ бы помянутый отвѣтъ, какъ состоится, дать Вестфалю на письмѣ изъ иностранной коллегіи.

Имѣли разсужденіе о допошеніи генерала лейтенанта Матюшкина о Шавкалѣ Адилгиреѣ, который нынѣ въ крѣпости Святаго Креста, и приказали выписать о томъ въ докладъ Ея Императорскому Величеству со мнѣніемъ, чтобъ его Шавкала отпустить по прежнему на его владѣніе, взявъ въ аманаты сына его, и еще къ тому какого другого свойственника; и съ прочими взятыми князьями такожъ учинить, или бъ ипако помянутаго Шавкала взять въ Россію, а быть-ли впредь Шавкалу, о томъ бы имѣть вящее разсужденіе.

Представлено допошеніе отъ коллегіи иностранныхъ дѣлъ о посылкѣ въ Царьгородъ къ резиденту Неплюеву казны на расходы и приказано о томъ написать приговоръ, по мнѣнію оной коллегіи.

Грамота къ королю датскому отвѣтная, о рожденіи у онаго принца, отдана къ подписанію Ея Императорскому Величеству, тайному кабинетъ секретарю Макарову.

ПРИЛОЖЕНІЯ.

I.

Лит. А. Мнѣніе Верховнаго тайнаго совѣта на реляцію Петра Бестужева, въ которой онъ доноситъ, что чины курляндскіе на выбраніе въ герцоги графа Морица письмянно согласились.

Чтобъ нынѣ чинамъ курляндскимъ учинить противъ того съ стороны россійской протестацію на письмѣ, въ которой написать слѣдующіе резоны:

1) Что имъ того Морица въ герцоги себѣ безъ воли рѣчи Посполитой польской выбирать весьма непадлежало.

2) Что такожде прежде выбиранія оного надлежало имъ о томъ Ея Императорскому Величеству сообщить, и особливо о претензіяхъ ея высочества царевны вдовствующей герцогини на Курляндію, не обирая герцога, опредѣленіе учинить и въ томъ съ Ея Императорскимъ Величествомъ согласиться; и что тако Ея Императорское Величество по своему собственному интересу отнюдъ допустить оного графа Морица въ курляндскіе герцоги не можетъ, и для того бъ они курляндцы сего обранного герцога Морица оставили, или-бъ вмѣсто его выбрали съ сонзволенія рѣчи Посполитой польской и съ согласія Ея Императорскаго Величества иного принца.

Его королевское высочество разсуждать изволилъ, дабы сіе отставить и въ протестаціи упоминать не прилично.

И о семъ бы равное представленіе велѣть учинить рѣчи Посполитой польской Михайлу Безстужеву.

Такожде бъ для постраху курляндцомъ Петра Безстужева на время взять сюда, а вмѣсто его туда кого иного послать.

А курляндцомъ нынѣ подъ рукою погрозить велѣть, что имъ за то, что они безъ согласія съ Ея Императорскимъ Величествомъ графа Морица въ герцоги обрали (и ежели они притомъ себя содержутъ) безъ отмщенія оставлено не будетъ [1]).

II.

Лит. В. Іюня 30-го дня 1726 г. приказъ вице-канцлера барона Андрея Ивановича Остермана, о представленіи въ Верховномъ тайномъ совѣтѣ его мнѣнія во время собранія іюля 1-го 1726 году.

О сочиненномъ отвѣтѣ Вестфалю.

1) Что оной можно ему, или словесно, въ Верховномъ тайномъ совѣтѣ, или въ коллегіи объявить.

Или и на письмѣ и за подписаніемъ министровъ дать.

2) Что о эскадрѣ датской въ томъ отвѣтѣ написано въ запасъ на разсужденіе, сонзволятъ-ли оное писать, или и отставить.

А онъ баронъ отъ своей стороны того мнѣнія находится, чтобъ и не писать и оставить впредь до случая въ молчаніи для слѣдующихъ причинъ:

[1]) На концѣ страницы приписано: выписано изъ журнальной записки іюля 1-го 1726 года.

1) Что сжели нынѣ написать, то иногда датчане не мнять за какую съ россійской стороны робость.

2) А когда не писать, то датчане будуть имѣть въ головѣ, что не даромъ о томъ умолчено.

№ 225.

Журналъ Верховнаго тайнаго совѣта.

1 іюля 1726 г.

Іюля въ 1-й день 1726 г. въ Верховномъ тайномъ совѣтѣ въ собраніи были, его королевское высочество, канцлеръ графъ Головкинъ, тайный дѣйствительный совѣтникъ князь Голицынъ. По прибытіи его королевское высочество изволилъ подписать протоколы.

1) По доношеніямъ сенатскимъ, о дачѣ терскимъ дворяномъ и казакамъ и окочапомъ на подъемъ по два рубли на семью и о имаиіи пошлинъ съ привознаго изъ за моря хлѣба.

2) О бытіи во Франціи консулемъ графу Боціусу.

3) О бытіи Гиндрику Гизину въ военной коллегіи совѣтникомъ.

4) О свободѣ изъ ссылки поручика Семена Пашкова.

5) Потомъ поднесены были къ подписанію-жъ его королевскому высочеству протоколъ о дѣлѣ новой монеты кромѣ алтынниковъ и объ отсылкѣ на денежные дворы изъ акцизной каморы ефимковъ, о томъ же указъ къ свѣтлѣйшему князю. И тотъ протоколъ и указъ, его королевское высочество изволилъ взять къ себѣ.

Потомъ слушаны дѣла иностранныя, а по слушаніи оныхъ докладывано по доношеніямъ сенатскимъ. а имянно:

1) О оберъ-секретарѣ Молчановѣ.

2) О выгрузкѣ и нагрузкѣ товаровъ въ корабли.

3) О несборѣ якорныхъ денегъ.

4) О письмѣ духовныхъ не у крѣпостныхъ дѣлъ.

5) О опредѣленіи при Сенатѣ непремѣнныхъ розсыльщиковъ.

6) О опредѣленіи въ юстицъ-коллегію совѣтникомъ князь Василья Гагарина.

7) О штатѣ полицеймейстерской канцеляріи.

8) О продажѣ Ингермоландскихъ земель.

9) О привиллегіи Микляеву.

Разсудили отложить впредь до общаго собранія, а которыя доношеніи по комисскимъ дѣламъ, тѣ до прибытія свѣтлѣйшаго князя.

Притомъ его королевское высочество изволилъ спрашивать, на всѣ ли посланные въ Сенатъ указы репортуютъ, и что исполнено, или чего не исполнено, и для чего. На что его высочеству доносено, что на нѣкоторые указы отвѣтствіе есть, а на нѣкоторые и нѣтъ, а на какіе имянно указы, не отвѣтствовано, о томъ представлена изготовленная роспись. И согласно приказали послать въ Сенатъ указъ, чтобъ по тѣмъ указомъ, на которые репортовъ нѣтъ, исполненіе чинили немедленно, а для чего о томъ многое время не репортовано, чтобъ о томъ отвѣтствовали.

Такожде велѣно въ подтвержденіе послать указъ же, о присылкѣ изъ коммиссій отвѣтствія на поданные меморіалы шведскаго посла.

Притомъ его королевское высочество изволилъ объявить челобитную отъ Спарскихъ наслѣдниковъ, уполномоченного капитана Абрама Пипера, о претензіи на лифляндскія маетности, и та челобитная слушана, и разсудили отложить до присылки вышеписанного изъ коммиссій отвѣтствія.

Его-жъ королевское высочество объявилъ всѣ доказательства съ швецкой стороны о сеймскихъ заключеніяхъ, на которые шведской посолъ въ своихъ меморіалахъ ссылался. Велѣно перевесть на русской языкъ, а о присылкѣ изъ коммиссій требуемыхъ справокъ послать въ Сенатъ другой указъ.

Слушано доношеніе иностранной коллегіи о томъ, что штатцъ кантора на дачю министромъ обрѣтающимся при чужестранныхъ дворѣхъ сего года на другую полгода жалованья удерживаетъ, а даетъ ассигнаціи по третямъ года. Повелѣно въ Сенатъ послать указъ, чтобъ на дачю тѣмъ министромъ опредѣленной суммы на другую сего года полгода отпустили немедленно.

№ 226.

Протоколъ Верховнаго тайнаго совѣта.

1 іюля 1726 года.

1726 г. Іюля въ 1 дня вверховномъ тайномъ совѣтѣ слушано доношеніе колегіи иностранныхъ дѣлъ, вкоторомъ объявлено, что генералъ маіоръ Румянцовъ вреляціи своей пишетъ, что при отъѣзде своемъ вперсію имѣя нужду вденьгахъ занялъ у Греченина Юрья Гюлбеаза тысячю пять сотъ червонныхъ золотыхъ, и далъ оному векселъ соуговоромъ по объявленіи онаго отдать ему вмосквѣ затѣ червонные

россійскою серебряною монетою спроцентомъ, три тысячи двѣсти пятдесятъ рублевъ вполтора мѣсяца. Онъ же взялъ урезидента Неплюева казенныхъ тысячю червонныхъ еще у одного Гречанина мяхкой рухляди на тысячю левковъ, которые велѣлъ заплатить Неплюеву исказенныхъ же денегъ. Итого во взятье червонныхъ двѣ тысячи пять сотъ, мяхкой рухляди на тысячю левковъ. А резидентъ Неплюевъ вреляціи пишетъ, что заотдачею помянутому Румянцову останетца при немъ казны малое число, а мяхкой рухляди и ничего. И потому доношенію Ея Императорское Величество указала, для платежа тому Греку денегъ вышеобъявленное число, такожъ для посылки Кнеплюеву на всякія приключающіяся росходы, по мнѣнію колегіи иностранныхъ дѣлъ, отпустить вту колегію двѣ тысячи червонныхъ, да мяхкой рухляди на три тысячи рублевъ и отомъ въ Сенатъ послать указъ.

Подлинный подписали: *Карлъ Фридерихъ. Канцлеръ Гр. Головкинъ. Графъ Петръ Толстой. Князь Дмитрей Голицынъ. Василей Степановъ.*

Подписанъ въ 4 день Іюля 1726 г.

ПРИЛОЖЕНІЕ.

Ея Императорскому Величеству, самодержице всероссійской, всеподданнѣйшее доношеніе, исколегіи иностранныхъ дѣлъ слѣдующими пункты:

1. По состоявшемуся въ прошломъ 1725 г. въ Правительствующемъ Сенатѣ колегіи иностранныхъ дѣлъ штату опредѣлено: когда сколко на чрезвычайные расходы денегъ, червонныхъ ефимковъ, мяхкой рухляди потребно будетъ, и на тѣ чрезвычайные расходы отпускать по указомъ и по опредѣленію Правительствующаго Сената

2. Вреляціи генерала маіора Румянцова написано, что онъ при отъѣздѣ своемъ въ персію имѣя нужду вденьгахъ принужденъ занять у Гречанина Юрья Кирилова сына Гюльбеаза тысяча пять сотъ червонныхъ золотыхъ и далъ оному векселъ со уговоромъ по объявленіи оного отдать ему вмосквѣ за тѣ червонные россійскою серебренною монетою спроцентомъ три тысячи двѣсти пятдесятъ рублевъ и чтобъ тѣ деньги по ево векселю оному купцу заплатить вполтора мѣсяца. Онъ же взялъ урезидента Неплюева казенныхъ тысячу червонныхъ, еще у оного гречанина мяхкой рухляди на тысячу левковъ, которые велѣлъ заплатить Неплюеву исказенныхъ денегъ, итого во взятье червонныхъ двѣ тысячи пять сотъ, мяхкой рухляди на тысячу левковъ.

3. Резидентъ Неплюевъ вреляціи пишетъ: за отдачею помянутому генералу маіору Румянцову при немъ Неплюевѣ казны останется малое

число (а рухляди ничего), а имянно червонными четыреста, да мелкихъ денегъ до пяти сотъ левковъ или мало чѣмъ больше и проситъ онъ Неплюевъ о присылке кнему для расходовъ казны.

Вашего Императорскаго Величества, колегія иностранныхъ дѣлъ всенижайше проситъ (о заплатѣ помянутому Греку по векселю заемныхъ денегъ, такожъ о опредѣленіи на роздачу отдѣлъ для интересовъ Вашего Императорскаго Величества резиденту Неплюеву суммы денегъ) повелительнаго указа. А помнѣнію колегіи иностранныхъ дѣлъ надлежитъ оному Греку заемные деньги заплатить немедленно, дабы не повредить впредь кредиту; а Неплюеву на всякія приключающіяся расходы послать двѣ тысячи червонныхъ, да мяхкой рухляди на три тысячи рублевъ.

Подлинный подписали: *Канцлеръ Графъ Головкинъ. Василій Степановъ. Ассесоръ Семенъ Ивановъ. Иванъ Аврамовъ.*

Іюня 23 дня 1726 г.

Къ поданію вверховномъ тайномъ совѣтѣ.

№ 227.

Журналъ Верховнаго тайнаго совѣта.

4 іюля 1726 г.

1726 г. Іюля въ 4 день были въ Верховномъ тайномъ совѣтѣ его королевское высочество и дѣйствительные тайные совѣтники графъ Толстой, князь Голицынъ.

И слушано.

Реляція посла князя Куракина секретная изъ Шпаа отъ $^{14}/_{25}$ Іюня № $^{36}/_{900}$, въ которой онъ между инымъ доносилъ, о посылкѣ отъ французскаго двора указу въ Царьгородъ къ дворянину ихъ Даліону, чтобъ оной въ Персію къ разграниченію между Россіи и Портою земель ѣхалъ.

По выслушаніи сей реляціи приказано о Даліонѣ написать въ указѣ къ резиденту Неплюеву, чтобъ онъ прилѣжно престерегалъ и туроковъ отвращалъ, дабы того Даліона въ Персію къ разграниченію не отпущали, ибо тамо можетъ отъ него произойтить какое препятствіе и поврежденіе интересовъ россійскихъ.

Имѣли разсужденіе о Шевкалѣ Адилгиреѣ (который по пересылкамъ отъ генерала-маіора Кропотова къ нему пріѣхалъ и содержится нынѣ въ крѣпости Святаго Креста), гдѣ ему быть, и разсуждали запотребно, чтобъ, за великія оного противности, паки Шевкаломъ возставлять,

хотябъ онъ въ аманаты и дѣтей дастъ не надобно, ниже дѣтей его, или кого другого въ Шевкалы допускать, но чтобъ его Шевкала взять сюда, а владѣніе-бъ его другимъ тамошнимъ князьямъ дозволить подѣлить, чтобъ такимъ образомъ впредь тамо сильнаго владѣльца небыло; однакоже сіе все отложено впредь до вящаго разсужденія.

Представлено Верховнаго тайнаго совѣта мнѣніе о Курляндскомъ дѣлѣ Іюля 1-го дня записанное и отложено то впредь на разсужденіе.

Потомъ получены съ почты на отправленные изъ Верховнаго тайнаго совѣта указы два репорта, изъ которыхъ:

1) отъ генерала фелдмаршала князя Голицына отъ 19-го Іюня, о отгонѣ отъ Донскихъ калмыкъ у турскихъ подданныхъ лошадей.

2) отъ генерала крикъ-комисара и воронежскаго губернатора Чернышева, отъ 10-го Іюня-жъ, о освобожденіи изъ аресту и употребленіи въ службу Донскихъ старшинъ, Ивана Краснощекова и Данила Ефремова.

Того же дня по полудни отосланъ въ кабинетъ секретарю Алексѣю Макарову отвѣтъ, сочиненный датскому посланнику Вестфалю (на сообщенную отъ него рѣчь) для донесенія Ея Императорскому Величеству.

№ 228.

Журналъ Верховнаго тайнаго совѣта.

4 іюля 1726 г.

1726 г. Іюля въ 4-й день въ Верховномъ тайномъ совѣтѣ въ собраніи были его королевское высочество, дѣйствительные тайные совѣтники, графъ Толстой, князь Голицынъ.

Во первыхъ слушаны дѣла иностранныя.

Поданъ отъ генерала лейтенанта фонъ Миниха репортъ, о канальной Ладожской работѣ, и притомъ съ даннаго ему за собственною Ея Императорскаго Величества рукою профиля конія.

Потомъ слушаны внутреннія дѣла.

1. Крѣплены протоколы:

1) О посланныхъ изъ Верховнаго тайнаго совѣта въ Сенатъ указѣхъ, на которые репортовъ не подано.

2) Объ отпускѣ въ иностранную коллегію для посылки въ Царьградъ къ резиденту Неплюеву 2000 червонныхъ, да мяхкой рухляди.

3) О допущеніи къ россійскимъ корабельнымъ компанейщикомъ для содержанія порядочной канторы и заморской корреспонденціи ино-

земца Борста, и о взятьѣ съ привозныхъ и отвозныхъ его товаровъ пошлинъ.

2. Слушано доношеніе и мнѣніе сенатское, о дачѣ нарвскимъ жителемъ позволенія въ вывозѣ заморской соли, и табаку, и вина французскаго. Разсуждено быть по мнѣнію сенатскому.

3. О дачѣ жалованья синодскимъ оберъ-прокурору и экзекутору, и по какимъ рангомъ. Отложено до окончанія синодскаго новаго опредѣленія.

4. Объ отпускѣ отъ крѣпости Святаго Креста бунчюковыхъ. Повелѣно то доношеніе возвратить въ Сенатъ, объявя, что по указомъ оными надлежитъ быть при разграниченіи тамошнихъ земель при генералѣ маіорѣ Румянцовѣ.

5. Докладывано, о доношеніи Сенатскомъ и пріобщенной притомъ выпискѣ по дѣлу князь Михайла Волконскаго матери вдовы княгини Дарьи, объ отдачѣ ей отписныхъ сына ея деревень, и что потому-жъ дѣлу споритъ вице-президентъ Алексѣй Зыбинъ. Разсудили, то доношеніе и выписку и челобитную Алексѣя Зыбина возвратить въ Сенатъ-же; понеже по тому дѣлу есть точные указы, по которымъ и исполнять надлежитъ.

6. Слушано доношеніе малороссійской коллегіи, и притомъ экстрактъ, почему малороссійскіе казаки по посланному указу вмѣсто посылки къ крѣпости Святаго Креста прежнимъ на перемѣну за человѣка деньгами, дать обѣщаютъ. Разсуждали, о взятьѣ съ нихъ тѣхъ денегъ поступать по тому, какъ о томъ въ состоявшемся указѣ положено, однакожъ точное опредѣленіе учинить по возвращеніи свѣтлѣйшаго князя.

7. Докладывано его королевскому высочеству, о протоколѣ и о указѣ, каковъ съ того протокола присутствующими Верховнаго тайнаго совѣта особы закрѣпленъ, а его королевское высочество не закрѣпя изволилъ взять къ себѣ для разсмотрѣнія, и притомъ донесено, что о томъ указѣ оберъ-комендантъ Фаминцынъ непрестанно проситъ, представляя, что въ дѣлѣ новыхъ монетъ за тѣмъ учинилась остоновка. И его королевское высочество объявилъ, что оные еще не закрѣплены, а закрѣпя прислать изволитъ и что оные указы у его королевскаго высочества изволилъ о томъ ему оберъ-коменданту объявить.

Протоколъ, который изготовленъ былъ къ закрѣпѣ о посылкѣ въ Сенатъ по доношенію иностранной коллегіи указу о выдачѣ обрѣтающимся министромъ при чюжестранныхъ дворѣхъ на другую сего года полгода отложенъ, понеже тогда дѣйствительный статской совѣтникъ Василій Степановъ представилъ, что штатсъ-кантора то жалованье уже отпускаетъ.

№ 229.

Протоколъ Верховнаго тайнаго совѣта.

4 іюля 1726 г.

Понеже намногія посланныя изъ Верховнаго тайнаго совѣта всенатъ указы репортовъ какъ о полученіи оныхъ, такъ и о исполненіи по тѣмъ указомъ неподано; того ради Ея Императорское Величество указала послать всенатъ указъ, что по тѣмъ указомъ надлежащее исполненіе чинили немедленно, а что исполнено или чего и за чѣмъ неисполнено о томъ въ Верховный тайный совѣтъ репортовать немедленно. А для чего по указомъ и по регламентомъ по тѣмъ указомъ впадлежащее время не репортовано о томъ отвѣтствовать, а о какихъ дѣлахъ имянно не репортовано при томъ указѣ сообщить реэстръ.

Подлинный подписали: *Карлъ Фридерихъ. Канцлеръ гр. Головкинъ. Графъ Петръ Толстой. Князь Дмитрій Голицынъ. Василій Степановъ.*

Подписано въ 4 д. Іюля 1726.

№ 230.

Протоколъ Верховнаго тайнаго совѣта.

4 іюля 1726 г.

1726 года Іюля въ 4 день по сему доношенію Ея Императорское Величество указала о позволеніи нарвскимъ жителемъ, волного торгу солью, табакомъ и виномъ французскимъ быть по сенатскому мнѣнію съ такимъ подтвержденіемъ и смотреніемъ и съ платежемъ пошлинъ, какъ о томъ во мнѣніи каморъ и комерцъ колегіи объявлено, и отомъ въ Сенатъ послать указъ.

Подлинный подписали: *Карлъ Фридерихъ. Канцлеръ Графъ Головкинъ. Графъ Петръ Толстой. Князь Дмитрій Голицынъ. Василій Степановъ.*

Подписанъ въ 13 день іюля 1726 г.

ПРИЛОЖЕНІЕ.

Ея Императорскому Величеству Самодержице всероссійской всеподданнѣйшее доношеніе изъ Сената.

По имянному указу 715 года велено нарвскимъ жителемъ торговать солью и табакомъ до указу и съ того ихъ торгу брать въ казну пошлинъ противъ выборскихъ жителей.

А въ 718 году мая 19 дня, по опредѣленію рейхсъ маршала генералъ фелтъ-маршала и кавалера свѣтлѣйшаго князя, имже нарвскимъ жителемъ позволено торговать и водкою съ платежемъ пошлинъ какъ было присвѣйскомъ владѣніи.

А по имянному указу 719 года генваря 8 дня, по докладу каморъ колегіи, заморской соли въ здѣшней портъ въ пускать невелѣно подъ отъемомъ всего, а которая есть взять по двѣ гривны пудъ.

А въ 723 году мая 6 дня по имянному жъ указу велѣно въ Нарву и въ нарвской дистрикъ, справясь сколько соли въ годъ надобно для продажи дозволить въ возить за морскую, а выигермоландіи и въ новгородскомъ и въ другихъ такихъ же уѣздахъ гдѣ продается изъ казны соль вывозной непродавать подъ штрафомъ прежнихъ указовъ.

А доношеніями изъ нарвской провинціи показано, что соль продавана въ Нарве мимо казенной и торгуютъ нарвскіе жители инозем цы привозною изъ заморя, которой въ Нарву было въ привозе:

Въ 716 году тысяча девять сотъ семьдесятъ девять бочекъ.

Въ 717 году двѣ тысячи семьсотъ бочекъ.

Да декабря 3 дня 723 года, по имянному жъ указу, велѣно изъ чужестранныхъ государствъ въ Россію вино французское горячѣе вывозить столько, сколько каморъ колегія для продажи будетъ надобно и въ томъ договоръ учиненъ будетъ, а лишняго и на продажу невывозить, тако же смотреть чтобъ изъ чужихъ краевъ водокъ въ вывозе было не много, а употреблять водки изъ русскихъ винъ.

А въ 724 и въ 725 годѣхъ сенатскими приговорами по челобитью нарвскихъ жителей опредѣлено имъ соль испанскую, табакъ, вино французское горячѣе по мнѣнію каморъ и комерцъ колегіи въ 724 и въ 725 и въ 726 годахъ изъ-за моря для продажи въ Нарву съ платежемъ пошлинъ почему прежде сего платили вывозить и продавать, а впредь оной вывозъ французскому вину и соли и табаку и продажу съ платежемъ пошлинъ и позволятли и отъ тѣхъ пошлинъ передъ казенною продажею какая прибыль или убытокъ будетъ о томъ каморъ колегіи снесшись съ комерцъ колегіею разсмотрить и подать въ Сенатъ мнѣніе.

А вомнѣніи тѣхъ колегій объявлено: нарвскимъ жителемъ соль и французское вино, и табакъ изъ заморя съ платежемъ пошлинъ почему прежде сего они платили вывозить и продавать, а имянно: французское вино и табакъ только въ томъ городѣ обывателемъ и пріѣзжающимъ изъ Эстляндіи и Лифляндіи и изъ копорскаго и ямбургскаго уѣздовъ позволить надлежитъ, а въ дистрикты на продажу неотпускать; также ни кому, купя для продажи въ Нарвскомъ въ копорскомъ въ Ямбург-

скомъ уѣздахъ отнюдь невывозить и въ уѣздѣхъ неторговать и которая нынѣ есть въ конорскомъ и Ямбургскомъ уѣздѣхъ на откупу и навѣре казенная и винная табашная продажи, тѣмъ быть по прежнему и смотрить накрѣпко, чтобъ въ уѣздехъ винного и табашнаго корчемства небыло, дабы въ зборе казенномъ оттого урону непроисходило; а соль продавать имъ въ Нарве обывателемъ и пріѣзжимъ изъ Эстляндіи изъ дерпского дискрикта, изъ нарвского, конорскаго и ямбургского уѣздовъ такимъ, которые отъ Санктпетербурга за семьдесятъ верстъ жительства имѣютъ для домовыхъ нуждъ, а непапродажу. А на продажу въ уѣзды отнюдь имъ не отпускать и конорскимъ и ямбургскимъ обывателемъ въ уѣздѣ не продавать, для того, чтобъ въ уѣзды непріезжали для покупки соли изъ старыхъ россійскихъ городовъ; а кто испомянутыхъ уѣздахъ обывателемъ поѣдетъ въ Нарву для покупки просвою домашнюю нужду соли, а другіе той же деревни будутъ ево просить, не хотя сами ѣхать, чтобъ имъ соли купить про ихъ нужды, итого не запрещать и въ торговлю опое неставить: такъ же чтобъ тои соли въ россійскіе городы во Псковъ, въ Новгородъ, на Великіе луки и въ протчіе городы и уѣзды, гдѣ продается казенная соль непродавать; а конорскаго и Ямбургскаго уѣздахъ обывателемъ изъ тѣхъ мѣстъ, которые разстояніемъ отъ Санктпетербурга до семидесяти верстъ и менше, той соли ни подъ какимъ видомъ имъ ямбургскимъ жителемъ не продавать и не отпускать и тѣмъ обывателямъ въ Нарве той соли непокупать подъ жестокимъ штрафомъ; итого смотреть на крѣпко и предостерегать, какъ въ покупки ея такъ и вывозе изъ Нарвы соли и табаку нарвскомъ коменданту. А въ Новгородской и во Псковской, въ Великолуцкой провинціяхъ и въ канцеляріи надъ Ингермоландіею воеводамъ и камериромъ и протчимъ управителемъ, гдѣ кому команда поручена и опредѣленнымъ въ тѣхъ провинціяхъ и городехъ и уѣздѣхъ комисаромъ и на заставахъ смотрителемъ имѣть крѣпкое смотреніе, чтобъ въ оные городы и уѣзды означенной соли изъ Нарвы и испомянутыхъ уѣздовъ отнюдь непровозили и не продавали, дабы отъ того въ продаже казенной соли остановки и взборе денегъ умаленія небыло. А ежели кто съ такою солью гдѣ пойманы будутъ, то опыхъ людей арестовать итое соль имать въ казну, а имъ по слѣдствію чинить жестокое наказаніе, какъ за такіе соляные продажи указами чинить повелѣно.

А повѣдомостямъ изъ опыхъ же колегій показано: за продажную соль, табакъ, вино въ Нарве взборе прибыли. а имянно: у соли съ 715 по 720, итого въ пяти годовъ, пять тысячь пять сотъ восемьдесятъ семь рублевъ пятьдесятъ одна копѣйка съ четвертью.

А накаждой годъ имѣетъ быть по тысяче посту по семнадцати рублевъ по пятидесяти копѣекъ съ четвертью; а пошлинъ было взборѣ 725 году тысяча триста четырнадцать рублевъ шестьдесятъ четыре копѣйки.

И противъ казенной продажи болши сто девяносто семь рублевъ тринадцать копѣекъ три четверти.

У табаку съ 714 по 718, итого въ четырехъ годѣхъ, пять сотъ шестьнадцать рублевъ семьдесятъ пять копѣекъ.

А на каждой годъ имѣетъ быть по сту подвадцати по девяти рублевъ по осмнадцати копѣекъ по три четверти.

А съ того года въ Нарве кабакамъ быть невелѣно, а велѣно быть такъ какъ было при свѣйскомъ владѣніи; и съ того году по нынѣшней 726 годъ, и того восьми годѣхъ, пошлинъ взборе пять тысячь триста двадцать четыре рублевъ три копѣйки; а въ каждомъ году имѣетъ быть по шести сотъ по шестьдесятъ по пяти рублевъ по пятидесяти копѣекъ по три осьмыхъ доль, и противъ казенной продажи болше по пяти сотъ по триста по шести рублевъ по тридцати по одной копѣйки по пяти осьмыхъ доль.

У вина съ 716 по 719 годъ, итого въ трехъ годѣхъ, пять сотъ сорокъ четыре рубли семьдесятъ пять копѣекъ съ половиною; а на каждой годъ имѣетъ быть по сту по осмидесяти по одному рублю по пятидесяти по пяти копѣекъ.

А французское вино въ тѣхъ годѣхъ изъ казны въ продаже былоль и что за оное денегъ взборе о томъ въ присланныхъ изъ Нарвы вѣдомостяхъ необъявлено.

А въ 725 году французскаго вина пошлинъ было взборе сто семьдесятъ три рубли девяносто одна копѣйка съ половиною.

И противъ казенной продажи менши семь рублевъ шестьдесятъ три копѣйки съ половиною.

Нынѣ нарвскіе жители бьютъ челомъ, чтобъ имъ имѣть волные торги въ Ингермоландіи солью, табакомъ и водкою французскою по прежнему.

И потому ихъ челобитью вывозъ онымъ нарвскимъ жителемъ впредь гишпанской соли, табаку и вина французскаго и о продаже позволенія Сенатъ безуказу Вашего Величества дать не можетъ; а мнѣніе свое доноситъ, что тотъ торгъ по мнѣнію каморъ и комерцъ колегіи нарвскимъ жителемъ съ показаннымъ въ томъ мнѣніе подтверженіемъ и съ платежемъ пошлинъ почему прежде сего платили, позволить надлежитъ для того что по онымъ вѣдомостямъ показано взборе пошлинъ болше

того что было отъ казенной продажи прибыли, да и служителей кто при продажи и на нихъ жалованья требовать не будутъ.

Іюня 20 дня 1726 г.

№ 231.

Указъ Верховнаго тайнаго совѣта.

4 іюля 1726 г.

Божіею милостію Мы Екатерина Императрица и Самодержица всероссійская и прочая.

Нашей коллегіи иностранныхъ дѣлъ.

Прошедшаго іюня 22 дня въ Нашемъ Верховномъ тайномъ совѣтѣ слушано доношеніе Нашей военной коллегіи и при томъ доношеніи сообщенная копія съ доношенія астраханскаго губернатора фонъ-Мепгдена, въ которомъ доноситъ, что прошедшаго апрѣля 10-го числа астраханскіе юртовскіе татара со ста кибитокъ изъ Астрахани ушли, а по вѣдомостямъ намѣрены оные бѣжать на Кубань, за которыми посланъ въ погоню донского войска двусотнаго числа атаманъ Осипъ Познѣевъ, со обрѣтающимися при немъ донскими казаками. И прошедшаго жъ апрѣля 26-го числа въ доѣздѣ показанного атамана Познѣева написано оного-де апрѣля 14-го дня команды своей съ донскими казаками, переправясь рѣку Волгу по кубанской дорогѣ за помянутыми татарами въ погоню ѣздилъ до рѣки Кумы и въ верхъ порѣкѣ Кумѣ до Елапкичева и за худобою лошадей догнать не могъ; и посылалъ онъ напередъ отъ рѣки Кумы хорунжаго Павла Бакланова съ татарскимъ Аллаватомъ мурзою Тапбаевымъ, для провѣдыванія оныхъ татаръ, который ѣздилъ сутки и прибывъ сказалъ, что-де оные татара, совокупясь съ прежними бѣглыми татары, идутъ къ Кубани. И по тому доношенію указали Мы, изъ Нашей коллегіи иностранныхъ дѣлъ, писать въ Царьградъ ко обрѣтающемуся тамо нашему резиденту Неплюеву, чтобъ онъ учинилъ представленіе, дабы оныхъ бѣглецовъ на Кубань и никуды въ турецкую область не принимали и жить не допускали, а ежели оные приняты, то бъ отдали въ россійскую сторону, по прежнему; а къ астраханскому губернатору изъ той коллегіи послать Нашъ указъ, чтобъ онъ репортовалъ немедленно, какая побѣгу тѣхъ татаръ причина и когда и сколько кибитокъ прежде и отъ чего побѣжали. И повелѣваемъ нашей коллегіи иностранныхъ дѣлъ учинить о томъ по сему Нашему указу. Данъ въ Нашемъ Верховномъ тайномъ совѣтѣ, іюля 4-го дня, 1726 году.

№ 232.

Журналъ Верховнаго тайнаго совѣта.

5 іюля 1726 г.

1726 г. 5-го іюля объявилъ баронъ Остерманъ о письмѣ герцоговѣ, въ которомъ пишетъ о отправленіи Бассевича, что Ея Императорское Величество его указала отправлять прежде, а князь Василья Лукича отпускомъ можно поудержаться.

Закрѣплены протоколы, а прежняго не перекрѣплять.

Что разсуждено Бассевичю дать и денегъ съ нимъ отпустить записано и отпущено быть имѣетъ, отдано въ докладъ Ея Величества тайному кабинетъ секретарю Макарову [1]).

№ 233.

Указъ Верховнаго тайнаго совѣта.

5 іюля 1726 г.

Божіею милостію Мы Екатерина Императрица и Самодержица всероссійская и прочая.

Нашей коллегіи иностранныхъ дѣлъ.

Сего іюня 17-го дня указали Мы Гиндрику Гизину, который въ прошломъ 1702-мъ году принятъ въ службу въ чинѣ генерала-аудитора и войского совѣтника, быть въ военной коллегіи совѣтникомъ и

---

[1]) При семъ приложено письмо Макарова къ В. Степанову.

Государь мой, Василій Васильевичъ.

Сего дня доносилъ я Всемилостивѣйшей Государынѣ Императрицѣ о тѣхъ дѣлахъ, о которыхъ ты мнѣ сообщилъ, также и о томъ, что изволитъ ли сама Ея Величество присутствовать, и когда? На что получилъ резолюцію, что для всѣхъ тѣхъ дѣлъ завтра по полудни къ вечеру Сама изволитъ въ Верховномъ тайномъ совѣтѣ присутствовать, о чемъ извольте Гаврилу Исаковичю и прочимъ донесть, а его королевскому высочеству уже я доносилъ. А понеже Ея Величество по полудни изволитъ быть чаю не рано, того для нехудо, чтобъ завтра и поутру хотя на короткое время господа тайные дѣйствительные совѣтники съѣхались и о дѣлахъ согласились, о которыхъ надобно предлагать, а къ тому жъ я чаю есть и другія дѣла, которыя до нихъ касаются, впрочемъ я остаюся слуга вашъ *А. Макаровъ.*

Іюля 5-го 1726 году.

жалованья ему давать изъ той коллегіи по прежнему съ нимъ постановленію, по тысячѣ по осми сотъ рублевъ на годъ, а о не доданномъ ему жалованьѣ на прошлые годы справиться въ коллегіи иностранныхъ дѣлъ, и что по справкѣ надлежитъ то выплачивать ему по малу. И повелѣваемъ Нашей коллегіи иностранныхъ дѣлъ чинить о томъ по сему Нашему указу. Данъ въ Нашемъ Верховномъ тайномъ совѣтѣ іюля 5-го дня, 1726 году.

№ 234.

Журналъ Верховнаго тайнаго совѣта.

6 іюля 1726 г.

1726 г. іюля 6-го дня были въ Верховномъ тайномъ совѣтѣ канцлеръ графъ Головкинъ, дѣйствительные тайные совѣтники, графъ Толстой, князь Голицынъ.

И при собраніи оныхъ приходилъ тайный кабинетъ секретарь Алексѣй Макаровъ и объявилъ, что Ея Императорское Величество изволитъ быть въ Верховный тайный совѣтъ для слушанія дѣлъ нынѣ послѣ полудни, и для того бъ въ Верховномъ тайномъ совѣтѣ присутствующія особы собрались по полудни въ 6-мъ часу.

Потомъ имѣли разсужденіе о дѣлахъ къ докладу Ея Императорскаго Величества принадлежащихъ, которымъ реэстръ тогда-жъ отданъ тайному кабинетъ секретарю Алексѣю Макарову, для донесенія Ея Императорскому Величеству.

Во время того-жъ собранія получены два доношенія (чрезъ сенатскаго курьера Михаила Стромилова), генерала лейтенанта Матюшкина изъ Астрахани, оба отъ 12-го іюня 1726 г. подъ № 35-мъ и 36-мъ, и при первомъ, подъ № 35-мъ, реляція, полученная отъ генерала маіора Левашева изъ Гиляни отъ « » [1]) о тамошнихъ поведеніяхъ; при второмъ, № 36-мъ—допросъ прибывшаго въ Баку армянина Якова и два доношенія генерала маіора Левашова изъ Гиляни, оба отъ 26-го апрѣля 1726 г. и при одномъ копія съ переводу письма отъ командировъ армянскихъ къ ротмистру Лазарю Христофорову присланнаго въ Рящь чрезъ скорохода, и копія съ допросу скороходскаго; при другомъ двѣ копіи съ писемъ къ нему генералъ маіору Левашову отъ секретаря Семена

[1]) Пропускъ въ подлинникѣ.

Аврамова полученныхъ, да съ почты доношеніе генерала князя Василья Долгорукова изъ Казани, отъ 4-го іюня 1726 г.

Изъ которыхъ доношеній въ томъ собраніи слушаны генерала лейтенанта Матюшкина, первое № 35, кромѣ приложенія, и генерала маіора Левашева первое-жъ, при которомъ прислана копія съ переводу письма командировъ армянскихъ къ ротмистру Лазарю Христофорову. И тогожъ іюля 6-го дня по полудни при собраніи въ Верховномъ тайномъ совѣтѣ присутствующихъ во ономъ особъ, Ея Императорское Величество изволила быть въ Верховномъ тайномъ совѣтѣ (куда прибыла въ полъ 9-го часа и изволила пойтить изъ оного въ 10-ть часовъ безъ четверти). А о чемъ Ея Императорскому Величеству въ присутствіи Ея Величества въ Верховномъ тайномъ совѣтѣ докладывано, о томъ имѣется особливый протоколъ.

Во время бытности Ея Императорскаго Величества въ Верховномъ тайномъ совѣтѣ представлены Ея Величеству калмыцкіе присланные подарки, которые, по выходѣ Ея Величества, отнесены въ домъ Ея Императорскаго Величества и отданы гофъ-маршалу Шепелеву, а сколько оныхъ, тому реэстръ ниже сего.

Къ Ея Императорскому Величеству съ калмыцкими посланцы въ присылкѣ въ подаркахъ, а имянно:

Умершаго Аюки хана отъ жены его Дармыбалъ косякъ отласу по таусинной землѣ (?) китайской, золотыми и шелковыми травами.

Отъ ханскаго намѣстника Черендундука косякъ отласу персицкого темнокрапивного цвѣту съ шелковыми травами.

Отъ намѣстникова брата меншого, Галданъ Данжи, тафта двулишного цвѣту.

Отъ Черендундуковой жены Дежитъ пиногоръ съ огнивомъ.

№ 235.

Журналъ Верховнаго тайнаго совѣта.

6 іюля 1726 г.

1726 г. іюля въ 6-й день въ Верховномъ тайномъ совѣтѣ въ собраніи были канцлеръ графъ Головкинъ, тайные дѣйствительные совѣтники графъ Толстой, князь Голицынъ.

*

По прибытіи помянутыхъ персонъ впущенъ былъ сенаторъ графъ Дивіеръ съ докладами отъ Сената, которымъ докладомъ передъ присутствующими чтена роспись и, по слушаніи той росписи, приказано оберъ-секретарю Маслову тѣ доклады пересмотрѣть, и которые подлежатъ рѣшить въ Верховномъ тайномъ совѣтѣ, тѣ принять, а которые надлежатъ рѣшить въ Сенатѣ, тѣ возвратить назадъ.

Онъ же генералъ-маіоръ графъ Дивіеръ подавалъ на посланные указы репорты, писанные прошедшаго мѣсяца 15-го числа, а понеже та подача за посланнымъ указомъ, что за перепортованіе велѣно отвѣтствовать и числа написаны задніе, того ради оные возвращены назадъ по прежнему.

Онъ же графъ Девіеръ подалъ доношеніи, на которыя требуетъ указу.

1) О жалованьѣ генералу-маіору и малороссійской коллегіи президенту Вельяминову, да бригадиру и той же коллегіи вице-президенту Арсеньеву, требуютъ указу, какіе онымъ давать, а о томъ имѣютъ точный указъ: 1) буде по штатскому чину, то по указу 1724-го году; 2) буде по воинскому дѣйствительному, то противъ того, какъ армейскимъ дается; 3) ежели разсуждать бы о раціонахъ, тому есть примѣръ здѣшняго генералитета, которые здѣсь и тамъ мызы имѣютъ и не имѣютъ.

Того жъ числа въ 6-мъ часу по полудни при собраніи присутствующихъ Верховнаго тайнего совѣта, тайный кабинетъ секретарь Макаровъ объявилъ, что Ея Императорское Величество изволила указать на перемѣну въ Москву дѣйствительному совѣтнику графу Мусину-Пушкину, послать кого изъ новыхъ сенаторей, а ему для управленія своихъ деревень дать время на годъ.

Допущенъ былъ адмиралтейской коллегіи совѣтникъ князь Голицынъ съ доношеніями, изъ которыхъ тогдажъ слушано одно доношеніе, что подъ посылаемые изъ адмиралтейской коллегіи нужные припасы ямская канцелярія подводъ не даетъ, а надобно тѣхъ подводъ до Твери тридцать пять, а ежели нанимать, то подрядчики просятъ дорогою цѣною; повелѣно по тому доношенію призвать той канцеляріи дьяка Семена Черкасова, и объявить ему, чтобъ онъ подъ тѣ нужнѣйшіе посылаемые припасы ямскія подводы далъ безъ удержанія.

Королевскому высочеству докладывано о протоколѣ и о указѣ, каковъ съ того протоколу написанъ и руками присутствующихъ Верховнаго тайного совѣта подписанъ, изволитъ ли оные его королевское высочество закрѣпить, и чтобъ изволилъ прислать, понеже въ дѣлѣ мо-

нетъ безъ того учинилась остановка, о чемъ оберъ-комендантъ Фаменцынъ непрестанно проситъ. И его королевское высочество изволилъ сказать, что оные прислать изволитъ съ княземъ Долгорукимъ, которые и присланы.

Въ 9-мъ часу въ Верховномъ тайномъ совѣтѣ изволила быть Ея Императорское Величество; притомъ присутствовали его королевское высочество герцогъ Голштинскій, канцлеръ графъ Головкинъ, дѣйствительные тайные совѣтники, графъ Толстой, князь Голицынъ. Докладывано Ея Императорскому Величеству о внутреннихъ нижеслѣдующихъ дѣлахъ.

1) О Спасскомъ архимандритѣ Кондондіи, повелѣно-ль ему у дѣлъ быть въ Синодѣ? И Ея Императорское Величество на то соизволила, и повелѣли посвятить его въ епископы на Вологду, а прочимъ членомъ, какъ духовнымъ, такъ и свѣтскимъ, быть по прежнему опредѣленію, которое чрезъ тайнаго кабинетъ секретаря Макарова Ея Императорское Величество апробовать соизволила.

2) Объ отпускѣ изъ службы коллежскихъ членовъ иноземцовъ, которые получаютъ жалованье большое, а нужды въ нихъ непредусмотрѣно, и которыхъ коллегій и кто имяны, тому чтена роспись. И Ея Императорское Величество разсуждая, что понеже оные приняты были въ службу при Его Императорскомъ Величествѣ, того ради соизволила повелѣть быть имъ въ той службѣ по прежнему.

3) О убавкѣ въ штатскихъ коллегіяхъ членовъ, а имянно, чтобъ быть въ каждой, съ президентомъ и вице-президентомъ, совѣтниковъ по 2-ва, ассессоровъ по 2-жъ, всего по 6-ти человѣкъ и изъ нихъ одной половинѣ быть въ Петербургѣ у дѣлъ, а другой въ домѣхъ съ перемѣною погодно, и которые будутъ въ домѣхъ, тѣмъ жалованья не давать; апробовать Ея Императорское Величество соизволила, съ тою прибавкою, (чтобы) велѣть ихъ въ домы отпускать, по примѣру офицеровъ тѣхъ, которые сами похотятъ.

4) Такожде апробовать соизволила, чтобъ штатсъ-кантору подчинить каморъ-коллегіи и быть президенту одному Алексѣю Плещееву, а въ провинціяхъ, опричь Санкт-Петербурга, Москвы и Тобольска, рентмейстеромъ и ихъ подчиненнымъ не быть, а быть какъ у сборовъ, такъ и у расходу однимъ камериромъ.

5) О опредѣленіи въ тѣхъ городѣхъ, которые къ провинціальнымъ городамъ приписаны вмѣсто воеводъ, особыхъ управителей для судныхъ и розыскныхъ дѣлъ, а ежели которые челобитчики не довольны ихъ рѣшеніемъ будутъ, тогда имъ бить челомъ въ тѣхъ провинціаль-

ныхъ городѣхъ воеводамъ съ товарищи, которымъ тѣ дѣла брать къ себѣ и разсматривать по регламентамъ и по указомъ. Ея Императорское Величество апробовать соизволила-жъ, только повелѣла вмѣсто управителей опредѣлить воеводъ же, разсуждая первое, что чинъ воеводской уѣзднымъ людемъ во отправленіи всякихъ дѣлъ можетъ быть страшнѣе; второе, что и по прежнему обыкновенію въ такихъ же городѣхъ, которые приписаны были къ большимъ городамъ, въ тѣхъ бывали воеводы-жъ.

6) О незаписке впредь дворовыхъ боярскихъ людей въ вольницу изволила разсуждать: 1) чтобъ старыхъ и негодныхъ въ армейскую службу не принимать и не записывать; 2) которые, что своровавъ у помѣщиковъ станутъ записываться, тѣмъ чиня по указомъ наказаніе отдавать помѣщикамъ по прежнему; 3) которые запишутся, тѣмъ чинить по указу зачоты, однакожъ точнаго опредѣленія учинить не соизволила, а тое докладную выписку и допошеніе о томъ сенатское изволила повелѣть отдать тайному кабинетъ секретарю Макарову.

7) Обоимъ полкамъ гвардіи провіантъ, какъ годовой въ Москвѣ, такъ и мѣсячный, который имъ дается въ Санктъ-Петербургѣ и въ походѣхъ давать по прежнему, какъ было при Его Императорскомъ Величествѣ и того мѣсячного провіанта въ дачю годовую, которая имъ обыкновенно дается въ Москвѣ, не зачитать, а ежели по посланному указу въ Сенатъ у нихъ что вычтено, или удержано, то велѣть выдать и стараться Сенату, чтобъ та годовая дача была имъ по всягоды безъ остановки давана.

8) Чтобъ впредь которые воры и разбойники въ городѣхъ отбывая розысковъ и смертной казни Ея Императорскаго Величества слова за собою не сказывали, для того, когда оные въ разбоѣ или въ другомъ какомъ явномъ воровствѣ пойманы и приведены будутъ, тогда ихъ при роспросѣ спрашивать, не знаютъ ли они за кѣмъ важныхъ государственныхъ дѣлъ, касающихся къ первымъ двумъ пунктамъ; и ежели на кого скажутъ, тогда отсылать ихъ въ Преображенскій приказъ, а ежели они при первомъ роспросѣ о тѣхъ важныхъ дѣлахъ не объявятъ, а учнутъ говорить послѣ отбывая казни, или розыску, и въ томъ тѣмъ ворамъ не вѣрить, а чинить имъ указъ, чему будутъ достойны. То представленіе Ея Императорское Величество апробовать соизволила, и къ тому приполнить повелѣла о тѣхъ злодѣяхъ, ежели кто дерзнетъ произносить какія непристойныя слова, касающіяся къ высокой Императорской чести, таковыхъ по прежнему указу блаженныя и вѣчно достойныя памяти Его Императорскаго Величества приводить въ городы

ко управителемъ, а имъ не роспрашивая присылать за крѣпкимъ карауломъ въ Преображенскій приказъ.

9) Чтобъ какъ смоленской шляхты домашніе свои товары, которые въ собственныхъ ихъ деревняхъ у нихъ и у крестьянъ ихъ родятся и за домовными расходы бываютъ въ остаткѣ, а не скупные у другихъ, такъ и всей Россійской имперіи помѣщикомъ такіежъ свои собственные домашніе товары буде въ тѣхъ городѣхъ, въ которыхъ тѣ ихъ деревни, гражданомъ продать не похотятъ, а пожелаютъ на продажу вести въ другіе городы, или и въ морскія россійскія пристани, въ томъ запрещенія не чинить. То представленіе Ея Императорское Величество апробовать соизволила, однакожъ съ такою предосторожностію, чтобъ къ тѣмъ пристанямъ возили изъ которыхъ мѣстъ къ которымъ пристанямъ возить опредѣлено указомъ блаженныя и вѣчнодостойныя памяти Его Императорскаго Величества прошлаго 1721 году ноября 26 дня, такожъ и за рубежъ отнюдь бы не возили, какъ о томъ въ томъ же указѣ изображено; а въ морскихъ пристаняхъ продавать имъ тѣ свои собственные товары россійскимъ купцамъ, а иноземцамъ въ отпускъ заморской не продавать.

10) Астраханскаго епископа Лаврентія взять въ С.-Петербургъ, а на его мѣсто въ Астрахань выбрать Синоду кандидатовъ и представить Ея Императорскому Величеству въ Верховномъ тайномъ совѣтѣ.

11) Ея Императорское Величество изволила спросить о тайномъ дѣйствительномъ совѣтникѣ графѣ Матвѣевѣ, поѣхалъ-ли онъ съ Москвы для исправленія порученного ему дѣла? На что Ея Величеству донесено, что въ Верховномъ тайномъ совѣтѣ о томъ не извѣстно, а которымъ членомъ изъ каморъ-коллегіи Батурину, изъ юстицъ Львову по посланному въ Сенатъ указу, велѣно у того дѣла быть съ нимъ графомъ Матвѣевымъ оные еще отселѣ не отъѣхали. И Ея Императорское Величество изволила указать выслать ихъ къ нему графу Матвѣеву немедленно и о томъ въ Сенатъ послать указъ.

12) Ея жъ Императорское Величество изволила разсуждать, чтобъ изъ морскихъ пристаней сѣмя лняного за море не отпускать, на что Ея Величеству донесено, что и по прежнимъ указомъ тотъ отпускъ запрещенъ, и что за моремъ для заводу то россійское сѣмя служить не можетъ, и хотя тамошніе жители тщаніе сѣять имѣли, однакожъ развѣ одинъ годъ родиться можетъ, а въ другой не родиться. Повелѣно о томъ справиться съ прежними указами, и какъ нынѣ въ томъ поступаютъ.

13) Потомъ Ея Императорское Величество изволила приказывать,

чтобъ на сенатскія доношенія, какъ скоро возможно, чинить резолюціи На что Ея Величеству донесено, что многія доношенія состоятъ въ нѣкоторыхъ важностяхъ, которыхъ безъ всего собранія и рѣшить не можно, а которые не такъ важныя, на тѣ резолюціи даются безъ всякаго продолженія; между тѣми же доношеніями есть такія, на что имѣются точные указы, которыя разсмотря отдаются имъ назадъ. Между вышеозначенныхъ докладовъ представлено Ея Императорскому Величеству о помѣстныхъ дѣлахъ, какъ оные прежде сего въ Москвѣ были, и о томъ что такія жъ дѣла были въ знатныхъ городахъ, что назывались розряды, и что тогда челобитчикомъ волокиты не бывало. Напротивъ же того какая нынѣ въ томъ тягость и невозможность отъ того: 1) что въ одномъ мѣстѣ въ С.-Петербургѣ, а въ другихъ никакихъ нималыхъ дѣлъ не производятъ; 2) что челобитчики принуждены не точію за нѣсколько сотъ, но и больше тысячи верстъ для малыхъ самыхъ дѣлъ ѣздить въ С.-Петербургъ; 3) и что иныя тѣ свои необходимыя нужды принуждены оставливать и въ С.-Петербургъ для того не ѣздятъ, что и Ея Императорское Величество, о томъ разсуждать изволила-жъ. Того ради повелѣно о томъ какъ прежде поступано въ томъ и какія дѣла, въ которыхъ разрядахъ были и съ какимъ порядкомъ, о томъ справиться.

№ 236.

Протоколъ Верховнаго тайнаго совѣта.

6 іюля 1726.

1726 года іюля въ 6-й день по полудни въ 9-мъ часу Ея Императорское Величество изволила быть въ Верховномъ тайномъ совѣтѣ, а притомъ присутствовали его королевское высочество, герцогъ Голштинскій, канцлеръ господинъ графъ Головкинъ, дѣйствительные тайные совѣтники, господа графъ Толстой, князь Голицынъ, и какъ изволила войти въ палату собранія, тогда представлены Ея Величеству подарки, присланные отъ калмыцкихъ владѣльцовъ, и послѣ изволила ея Величество слушать и разсужденіе имѣть о внѣшнихъ дѣлехъ.

Вначалѣ изволила слушать отвѣтъ, сочиненный датскому чрезвычайному посланнику Вестфалю на его сообщенную на письмѣ рѣчь, которую-бъ имѣлъ говорить при аудіенціи и опой во всемъ апробовать и на письмѣ ему дать, тако жъ и къ резиденту своему Алексѣю Бестужеву о всемъ томъ ради представленія датскому двору писать сонзво-

лила, разсуждая притомъ, что ежели словесно ему Вестфалю тотъ отвѣтъ объявить, то еще онъ инако можетъ о томъ ко двору своему донесть.

Потомъ изволила Ея Величество имѣть разсужденіе объ Адиль-Гиреѣ Шавкалѣ, сюда-ль его взять или въ Астрахань перевесть. И представливано Ея Величеству, что впредь тамо Шевкала имѣть протребно-ль, ибо изъ того не видится пользы, чтобъ такой сильный владѣлецъ въ тамошнемъ краю былъ, но лучше-бъ, чтобъ тамошніе князи, которые были подъ его командою всякой особливо владѣтелемъ былъ и другъ съ другомъ по обыкновенію ихъ ссоры имѣли, разсуждая быть то къ лучшей пользѣ Ея Величества.

И Ея Величество изволила разсуждать, что правда, что ежели тамо Шевкалу быть кому ни есть, то отъ него тогожъ опасаться надобно, какъ и отъ сего, и что лучше-бъ Шевкалу и не быть; однакожъ то оставлено до впредьбудущаго опредѣленія, смотря по получаемымъ впредь оттуды новѣйшимъ вѣдомостямъ, особливо, отъ генерала князя Долгорукого. А между тѣмъ указала Ея Величество послать указъ къ генералу князю Василью Долгорукову, чтобъ онъ его Шевкала впредь до указу велѣлъ содержать въ крѣпости Святаго Креста съ такимъ крѣпкимъ смотрѣніемъ, чтобъ онъ оттуды немогъ уйти, дабы бытностію его тамо дѣтей его и другихъ владѣльцовъ лучше склонить возможно было къ прибытію въ протекцію Ея Императорскаго Величества. А инако-бъ ежели его Шевкала вскорѣ хотя въ Астрахань перевесть, владѣльцы въ сумнѣніе или въ другія какія размышленіи приведены-бъ быть могли. А потомъ, по усмотрѣнію времяни его Шевкала можно взять и сюда въ Петербургъ, и чтобъ обо всемъ томъ онъ генералъ князь Долгорукой прислалъ мнѣніе свое, смотря по тамошнему нынѣ состоянію.

Послѣ того докладывано Ея Величеству о кавалеріи Святаго Андрея царю Вахтангу, которую пожаловать ему указала, кому оную повелитъ на него надѣть. И Ея Величество оную послать и на него надѣть указала генералу князю Василью Долгорукову, яко кавалеружъ польскаго ордена (который къ нему изволитъ посылать), въ присутствіи кавалеровъ ордена святаго Александра, которые притомъ случатся.

По доношенію графа Николая Головина два бота карабельныхъ крытыхъ отправить къ нему въ Швецію, Ея Императорское Величество указала, дабы онъ оные могъ въ пересылки съ письмами употреблять съ перемѣною и о томъ послать указъ къ генералу адмиралу графу Апраксину.

Представлено Ея Величеству о грамотѣ отвѣтной къ королю дат-

скому, о рожденномъ у оного принцѣ къ подписанію Ея Величеству приготовленной, которую Ея Величество повелѣла взять тайному кабинетъ секретарю Макарову, для подписанія впредь у Ея Императорскаго Величества.

Подлинное подписали: «*ЕКАТЕРИНА*». *Карлъ Фридерихъ. Канцлеръ графъ Головкинъ. Графъ Петръ Толстой. Князь Дмитрій Голицынъ. Василій Степановъ.*

№ 237.

Протоколъ Верховнаго тайнаго совѣта.

6 іюля 1726 г.

1726 года іюля въ 6 д. по полудни въ Верховномъ тайномъ совѣтѣ изволила быть Ея Императорское Величество и при томъ присутствовали его королевское высочество герцогъ Голштинскій, канцлеръ графъ Головкинъ, дѣйствительные тайные совѣтники графъ Толстой, князь Голицынъ: докладывано Ея Императорскому Величеству о внутреннихъ нижеслѣдующихъ дѣлѣхъ:

1. О спаскомъ архимандритѣ Кондондіи повелѣно-ли ему будетъ быть въ Синодѣ, и Ея Императорское Величество, на то сонзволила и повелѣла ему быть въ Синодѣ, и посвятить его въ епископы на Вологду, а протчимъ членамъ какъ духовнымъ, такъ и свѣтскимъ быть по прежнему опредѣленію, которое чрезъ тайного кабинетъ секретаря Макарова Ея Императорское Величество опробовать сонзволила.

2. Объ отпускѣ изъ службы коллежскихъ членовъ иноземцовъ, которые получаютъ жалованье болшое, а нужды въ нихъ не предусмотрѣно, а которыхъ колегій и кто имяны тому чтена роспись. И Ея Императорское Величество разсуждая, что понеже оныя приняты были въ службу при Его Императорскомъ Величествѣ, того ради сонзволила повелѣть быть имъ въ той службѣ по прежнему.

3. О убавкѣ въ штатскихъ колегіяхъ членовъ, а имянно, чтобъ быть въ каждой президентомъ и съ вице президентомъ совѣтниковъ по два, ассесоровъ по два-жъ, всего по шести человѣкъ; и изъ нихъ одной половинѣ быть въ Петербургѣ у дѣлъ, а другой въ домѣхъ, съ перемѣною погодно и которые будутъ въ домѣхъ тѣмъ жалованья не давать. Опробовать Ея Императорское Величество сонзволила съ тою прибавкою чтобъ ихъ въ домы отпускать по примѣру офицеровъ гвардіи, тѣхъ, которые сами похотятъ.

4. Такожъ-де Ея Императорское Величество опробовать соизволила чтобъ штатсъ-контору подчинить камеръ колегіи и быть президенту одномъ Александру Нарышкину, а въ провинціяхъ опричь Санктпетербурга, Москвы и Тобольска ренкмейстеромъ и ихъ подчиненнымъ небыть, а быть какъ у зборовъ, такъ и расходу однимъ комериромъ.

5. О опредѣленіи въ тѣхъ городѣхъ, которые къ провинціальнымъ городамъ приписаны вмѣсто воеводъ особыхъ управителей для судныхъ и розыскныхъ дѣлъ, а ежели которые челобитчики недовольны ихъ рѣшеніемъ будутъ, тогда имъ битчеломъ въ тѣхъ провинціальныхъ городѣхъ воеводамъ съ товарищи, которымъ тѣ дѣла брать къ себѣ и разсматривать по регламентамъ и по указамъ Ея Императорское Величество опробовать соизволила-жъ, толко повелѣла вмѣсто управителей опредѣлить воеводъ же, разсуждая первое, что чинъ воеводской уѣзднымъ людемъ во отправленіи всякихъ дѣлъ можетъ быть страшнѣе, второе, что и по прежнему обыкновенію въ такихъ же городѣхъ, которые приписаны были къ большимъ городамъ, въ тѣхъ бывали воеводы.

6. О незаискѣ впредь дворовыхъ боярскихъ людей въ волницу, изволила разсуждать: 1) чтобъ старыхъ и негодныхъ въ армейскую службу непринимать и незаписывать; 2) которые что своровавъ у помѣщиковъ станутъ записыватца, тѣмъ чиня по указомъ наказанье отдавать помѣщикомъ по прежнему; 3) которые занишутца тѣмъ чинить по указу зачоты, однакожъ точного опредѣленія учинить не соизволила; а тое докладную выписку изволила повелѣть отдать тайному кабинетъ-секретарю Макарову.

7. Обоимъ полкамъ гвардіи провіантъ какъ годовой въ Москвѣ, такъ и мѣсячной, который имъ дается въ Санктпетербургѣ и въ походѣхъ давать по прежнему, какъ было при Его Императорскомъ Величествѣ. Итого мѣсячнаго провіанта въ дачю годовую, которая имъ обыкновенно дается въ Москвѣ незачитать. А ежели по посланному указу въ Сенатъ у нихъ что вычтено или удержано, то велѣть выдать и стараться Сенату, чтобъ та годовая дача давана была имъ во вся годы безъ остановки.

8. Чтобъ какъ смоленской шляхтѣ домашніе свои товары, которые въ собственныхъ ихъ деревняхъ у нихъ и у крестьянъ ихъ родятца и задомовными росходы бываютъ въ остаткѣ, а не скупные у другихъ, такъ и всероссійской Имперіи помѣщикамъ такіе же свои собственные томашніе товары, буде въ тѣхъ городѣхъ, въ которыхъ тѣ ихъ деревни гражданомъ продать непохотятъ, а пожелаютъ на продажу

вести въ другіе городы или и въ морскія россійскія пристани, въ томъ запрещенія не чинить. То представленіе Ея Императорское Величество опробовать соизволила, однакожъ съ такою предосторожностію, чтобъ къ тѣмъ пристанямъ возили, изъ которыхъ мѣстъ хъ которымъ пристанямъ возить опредѣлено указомъ блаженныя и вѣчнодостойныя памяти Его Императорскаго Величества прошлого 1721 году ноября 26 дня; такожъ и зарубежъ отнюдь бы невозили, какъ о томъ въ томъ же указѣ изображено, а въ морскихъ пристаняхъ продавать имъ тѣ свои собственные товары россійскимъ купцамъ, а иноземцамъ въ отпускъ заморской не продавать.

9. Астраханскаго епископа Лаврентія взять въ Санктпетербургъ, а на его мѣсто въ Астрахань выбрать Синодомъ кандидатовъ и представить Ея Императорскому Величеству въ Верховномъ тайномъ совѣтѣ [1]).

10. Что Сенатъ требуетъ указу о ворахъ и разбойникахъ, которые въ городѣхъ отбывая розысковъ и смертной казни сказываютъ за собою Ея Императорскаго Величества слова. И для того они посылаются въ Преображенскій приказъ за провожатыми и даютца имъ подводы и прогонные деньги, а иные такіе воры съ дороги бѣгаютъ. Ея Императорское Величество указала: буде которые воры въ городѣхъ будучи въ розыскахъ станутъ за собою сказывать Ея Императорскаго Величества слово, а они губернаторы или воеводы хотя и усмотрять, что они то сказываютъ отбывая розысковъ или смертной казни, для того, что до обличенія ихъ воровства о томъ они недоносили, однакожъ ихъ роспрашивать и буде сказывать будутъ о первыхъ двухъ пунктахъ, а имянно: 1) о какомъ зломъ умыслѣ противъ персоны Ея Императорскаго Величества или измѣнѣ, 2) О возмущеніи или бунтѣ—и въ томъ ими розыскивать накрѣпко, за кѣмъ они знаютъ и не напрасно-ли они тѣ слова затѣваютъ, отбывая въ своихъ воровствахъ пытокъ и смертной казни, и ежели съ указныхъ пытокъ въ тѣхъ словахъ утвердятца, такихъ самихъ и тѣхъ людей какого они въ томъ пущими завотчики показывать будутъ не розыскивая болѣе отсылать въ Преображенскій приказъ за крѣпкимъ карауломъ, а непущихъ завотчиковъ держать за крѣпкимъ карауломъ по указу. А которые съ пытокъ скажутъ, что они тѣ слова затѣяли напрасно, съ такими не отсылая въ тотъ приказъ поступать по указомъ; а къ такимъ розыскамъ опредѣлить имъ губер-

[1]) Объ этомъ состоялся указъ Верховнаго тайнаго совѣта 16 іюля, который не печатается потому, что не заключаетъ въ себѣ никакихъ подробностей.

натарамъ и воеводамъ по одному секретарю, которымъ въ тѣхъ дѣлахъ можно вѣрить, и быть имъ при роспросахъ и пыткахъ токмо для однихъ записокъ, а тѣхъ дѣлъ у себя имъ не имѣть, а держать губернаторомъ и воеводамъ за своими печатьми. А которые злодѣи являтца будутъ въ злыхъ словахъ касающихся до превысокой чести Ея Императорскаго Величества, таковыхъ въ самой скорости заковавъ въ ручные и ножныя желѣза какъ о томъ въ указѣ прошлаго 1722 года апрѣля 27 дня изображено, не распрашивая, отсылать въ Преображенскій приказъ.

Подлинный подписали: *ЕКАТЕРИНА. Карлъ Фридерихъ. Канцлеръ Головкинъ. Графъ Петръ Толстой. Князь Дмитрій Голицынъ. Василій Степановъ.*

ПРИЛОЖЕНІЯ.

I.

Ея Императорскому Величеству Самодержице всероссійской всеподданнѣйшее доношеніе изъ Сената.

Спрошлаго 719 году вгуберніяхъ и провинціяхъ опредѣлены для надзиранія зборовъ камериры, а для пріему и росходу денежные казны рентмейстеры, которое опредѣленіе служило тогда обоимъ особое для того, что земскіе и таможенные и кабацкіе и прочіе зборы были подведеніемъ губернаторовъ и воеводъ у нихъ камериров, а отъ нихъ для зборовъ вуездехъ, опредѣлялись камисары, за которыми смотрить и щеты имѣть должны были тѣ камериры; а урентмейстеровъ потому жъ какъ градскіе такъ и уздъные всякія доходы вприходъ вступали и вросходъ употреблялись. А съ 724 г. вмѣсто прежнихъ земскихъ зборовъ положены подушные деньги и опредѣлены къ тѣмъ деньгамъ, кромѣ вѣдомства воеводъ и камеировъ, особые земскіе камисары, которые сами о себѣ должны во всѣмъ щеты каморъ колегіи присылать также; таможенные зборы во многихъ правинціяхъ положены на магистраты. И тако, у камеировъ и у рентмейстеровъ противъ прежняго дѣла осталось мало, а по штату 725 году камерирскіе и рентмейстерскіе конторы учинены быть особымижъ, а имянно: вкаждой провинціи камериръ одинъ, при немъ служителей писарь одинъ, копіистовъ два, сторожъ одинъ, щетчиковъ три; имъ жалованья во всѣхъ провинціяхъ камеиромъ две тысячи двѣсте, писаремъ тысяча триста двадцать, копіистамъ тысяча пятьдесятъ шесть, сторожамъ двѣсти шестьдесятъ четыре, щетчикамъ

тысяча пять сотъ восемьдесятъ четыре, на расходы двѣ тысячи двѣсти. Всего восемь тысячъ шестьсотъ двадцать четыре рубли; рентмейстеръ одинъ, при немъ писарь одинъ, копiистовъ два, сторожъ одинъ; имъ жалованья во всѣхъ провинцiяхъ, рентмейстеру двѣ тысячи двѣсти, приказнымъ двѣ тысячи триста семьдесятъ шесть, сторожамъ двѣсти шестьдесятъ четыре, на прогоны и на протчiе расходы двѣ тысячи двадцать, на прогоны за провозъ денежной казны двѣ тысячи двадцать рублевъ; всего девять тысячъ двѣсти сорокъ рублевъ. Того ради Вашему Императорскому Величеству Сенатъ всеподданнѣйше доноситъ: несоизволитли Ваше Величество вгуберniяхъ и провинцiяхъ, опричь Санктъ-Петербурха, Москвы, Сибири, попеже втехъ мѣстехъ приходъ и расходъ и нынѣ бываетъ не малой, рентмейстеромъ не быть, а быть однимъ камериромъ и рентмейстерскiе дѣла отправлять имъ; а для исправленiя вросходехъ и репортахъ прибавить хкамериромъ изъ рентмейстерскихъ приказныхъ копiистовъ двухъ, да на прогоны за провозъ денежной казны. И тако убудетъ и штату рентмейстерского, писарского и сторожеваго жалованья и намѣлочныя расходы пять тысячь четыреста сорокъ рублевъ. Сверхъже того оные излишнiе люди могутъ употреблены быть кдругимъ дѣламъ, гдѣ нужда требуетъ. Киоданiю вверховномъ тайномъ совѣтѣ.

II.

Доношенiе вверховной тайной совѣтъ.

Главной магистратъ всенатъ доноситъ: смоленская-де шляхта бьютъ челомъ что съ прошлыхъ лѣтъ отпускали они вригу на стругахъ припасы свои по 1724 г. невозбранно и противъ прошлыхъ лѣтъ въ 1723 г. также и сначала 1724 годовъ, квешнему отпуску вригу для продажи рижскимъ купцамъ собрано у нихъ вотчинниковъ своего домашняго приготовленiя и скрестьянъ ихъ собранныхъ заплатежъ за нихъ вказну всякихъ податей и окладную ихъ вотчинникову пенку (пеньку) и запрочiе оброки пенкижъ и семенъ малое число; и втомъ же 724 году при самомъ отпуске отсмоленскаго магистрата безъ указу о запрещенiи имъ вотчинникамъ помянутымъ товаромъ торговать, кригe припасу ихъ неотпустили хотя (желая) ихъ для свонхъ прибытковъ принудить, чтобъ они тѣ свои припасы продали имъ подневолею за малую цену, отчего они пришли въ вeликiе убытки и разоренiе. А иные вотчинники, видя отсмоленскаго магистрата напрасное одержанiе, товары свои и продали купцамъ за малую цену, вчемъ противъ рижской цены приняли не ма-

лой убытокъ, а друхъ де вотчинниковъ за неотпускомъ, и что всмоленскѣ и вдругіе той губерніи городы пенки и семяни привозомъ купецкіе люди удовольствовались лежатъ и по нынѣ и за тѣмъ вилатеже за крестьянъ подушныхъ денегъ и другихъ податей есть не малая скудость; а малороссійскихъ-де и великороссійскихъ городовъ обыватели всякихъ чиновъ люди хлѣбъ, пенку и прочіе запасы на продажу згородовъ вдругіе городы внутрь россійской имперіи возятъ и нынѣ свободно и никаково возбраненія нѣтъ, также и они смоленская шляхта тѣ свои припасы какъ на предь сего отпускивали, также и нынѣ изъ Смоленска вригу котпуску приготовили; и чтобъ о пропускѣ вригу задержанныхъ ихъ товаровъ и впредъ вглавномъ магистратѣ учинить опредѣленіе. И по приговору того магистрата показанные въ прошеніи ихъ собственные запасы пенку и семя въ 725 году для отвозу вригу изъ указанныхъ мѣстъ, по состоявшемуся 1721 году указу сплатежемъ вмѣсто уѣздной продажи обыкновенныхъ пошлинъ до указу велено уволить. А помнѣнію того магистрата ежели впредь смоленскому шляхетству товары ихъ собственные: пенку, семя лняное и конопляное свободно вригу позволено будетъ отпускать, то не токмо собственныхъ помѣщичьихъ, но и крестьянскихъ такихъ товаровъ въ продаже купецкимъ людемъ не будетъ, но всѣ называя помѣщиковыми могутъ быть въ отпуску и оттого купецкимъ людемъ, а паипаче смоленскимъ жителемъ всесовершенное въ торговле будетъ помѣшательство; а ежели всѣмъ уѣзднымъ товары къ пристанямъ для продажи возить будетъ свободно, то не токмо помѣшательству, но и совершенное лишеніе въ торговлѣ ихъ приключится можетъ. А имъ челобитчикомъ въ продажи привозныхъ ихъ въ смоленскъ товаровъ въ покупке отъ гражданъ утесненія быть не можно, понеже не токмо въ смоленскъ для продажи привозить, но и въ уѣздехъ купецкіе люди, для покупки товаровъ бываютъ, такожъ въ другіе городы для продажи отвозить имъ свободно.

А понеже по указомъ блаженные и вѣчнодостойные памяти Его Императорскаго Величества, писаннымъ собственною Его Величества рукою 721 г. ноября 26 дня, велено въ ригу возить тѣмъ, которые всякіе товары всегда возили выключая двѣ слѣдующія причины: первое, которые прилегли къ жацкой пристани, такъ же и клукамъ ближе тѣмъ для отпуску въ санктъ-питербургъ туда возить, а не въ ригу, а которымъ надлежитъ возить въ ригу, чтобъ грузились въ своихъ рубежахъ накаспле, двинѣ и тороне рѣкахъ, а зарубежъ отнюдь не возить не толко для чюжихъ портовъ, но ниже для риги въ нарву, одинъ

Псковъ своимъ дистриктомъ(?); 722 году мая 13 дня, которые живутъ въ деревняхъ, тѣмъ товары продавать въ городахъ градскимъ посацкимъ, а самимъ въ городахъ и слободахъ не торговать (также такихъ въ пристани морскіе недопускать торговать ежели въ посадъ незапишутца), а магистрату надлежитъ смотреть, чтобъ гражданскіе купцы малыми ценами продолженіемъ времени и протчимъ пріѣзжихъ нетеснили, а буде станутъ теснить такихъ наказывать; а іюля 24, 1722 г. да мая 28 числъ 1723 года по приговору Правительствующаго Сената псковскимъ уѣздным вотчинникомъ и крестьяномъ товары свои въ Нарву возить позволено, понеже при томъ городе уѣздовъ кромѣ Псковскаго пѣтъ и продавать тутошнимъ гражданомъ, а пріѣзжимъ въ отпускъ за море продавать запретить.

Того ради Сенатъ доноситъ и мнѣніе свое представляетъ, понеже по вышеписанному 1722 году мая 13 дня указу велѣно тѣмъ, которые живутъ въ дерявняхъ товары свои продавать въ городахъ градцкимъ посацкимъ; а въ тѣхъ-ли городѣхъ при которыхъ они въ уѣздахъ живутъ или и въ другихъ того втомъ указе хотя ясно и непзображено. но понеже главной магистратъ вдопошеніи и вомнѣній своемъ объявляетъ, что и уѣздовъ и вдругіе городы товары свои для продажи отвозить свободно; да и по приговору Правительствующаго Сената псковскимъ вотчинникомъ и крестьяномъ товары свои въ Нарву возить позволено; того ради и смоленскому шляхетству товары свои ежели они смоленскимъ гражданомъ продавать ихъ непохотятъ вригу отвозить позволить надлежитъ, токмо того за ними смотрить прилѣжно: 1. чтобъ товары возили токмо тѣ, которые въ собственныхъ ихъ деревняхъ родятца, а у другихъ отнюдь ни у кого нескупали и ниподкакимъ видомъ не брали; 2. вриге продавать тѣ товары рижскимъ гражданомъ, а пріѣзжимъ въ отпускъ за море непродавать; 3. какъ въ Смоленску такъ въ риге влавкахъ ни какими товарами имъ не торговать; 4. ежели же кто будетъ поступать не такъ какъ выше писано у тѣхъ товары ихъ брать въ казну безповоротно.

И о томъ отверховнаго тайного совѣта Сенатъ требуетъ указу.

Марта 16 дня 1726 г.

III.

Собственно ручная записка Императрицы Екатерины I.

Въ 722 году апрѣля 13 дня, учинить по указу 208 году съ такимъ изъясненіемъ, что которые имѣютъ домы лавки и заводы въ го-

родахъ и слободахъ городскихъ тѣхъ написать вносатъ, а которые живутъ въ деревняхъ тѣмъ товары продавать въ городахъ градскимъ посадскимъ, а самимъ въ городахъ и слободахъ не торговать; такъ же такихъ впристани морскіе недопускать торговать ежели вносадъ незапишатца, а записыватца вносадъ крестьяномъ и протчимъ какъ ввышеписанномъ указѣ о комъ помянуто волно чьибъ ни были, толко восьми гривенные подушные деньги, такъ же и подати помѣщику обыкновенныхъ крестьянъ, а не по богатству, платить они ихъ и потомки повинны давать тѣмъ чьи они были; записыватца тѣмъ которые будутъ имѣть торгъ съ 500 и выше, такожъ и тѣмъ, которые ѣздятъ хотя и менше того числа, а имянно отъ 300 рублевъ и выше къ питербурхскому порту, а къ протчимъ портамъ отъ 500 и выше какъ выше писано; сіе внесть врегламентъ магистратской.

Понеже указъ старой и нынѣ подтвержденъ, чтобъ въ городахъ продавали гражданомъ, того ради надлежитъ смотрѣть магистрату, чтобъ гражданскіе купцы малыми ценами продолженіемъ времени и прочихъ пріѣзжихъ нетеснили, а буде станутъ теснить такихъ бы наказывали, а буде въ магистратѣ управы не будетъ, то на оныхъ битчеломъ вкаморъ коллегіи, которая повинна съ магистратомъ оное розыскать и обидимымъ удовольство дать; будежъ въ магистратъ какая явитца въ томъ страсть, то каморъ коллегія должна о томъ донесть Сенату; которые прежде были въ посадахъ, а отданы помѣщикомъ по челобитью, а нынѣ оне торгуютъ такихъ взять въ посадъ.

Оное писано Ея Императорскаго Величества собственною рукою.

IV.

Докладъ Верховнаго тайнаго совѣта.

По указомъ Вашего Императорскаго Величества, велѣно.

По 1-му 721 году ноября 26 дня вригу возить тѣмъ, которые всякіе товары всегда возили выключая двѣ слѣдующія притчины: 1. которые прилегли къ жацкой пристани, такъ же и клукамъ ближе, тѣмъ для отпуску въ санктпетербургъ туда возить, а не вригу, а которымъ надлежить возить вригу, чтобъ грузились въ своихъ рубежахъ накаспле, двине и торопе рекахъ, а за рубежъ отиюдь не возить, нетолко для чюжихъ портовъ, но ниже для риги; внарву одинъ Псковъ съ своимъ уѣздомъ.

По 2-му 722 году апрѣля 13 дня крестьяномъ, которые живутъ въ деревняхъ тѣмъ товары продавать въ городахъ градскимъ посадскимъ, а самимъ въ городахъ и вслободахъ неторговать, также такихъ впристани морскіе недопускать торговать ежели вносадъ не запишутца, а магистрату смотрить, чтобъ гражданскіе купцы малыми цепами продолженіемъ времяни и протчихъ пріѣзжихъ нетѣснили, а буде станутъ тѣснить такихъ наказывать.

Нынѣ Сенатъ доноситъ, что смоленская шляхта въ магистратъ бьютчеломъ: въ прошломъ-де 1724 году запрещено имъ отъ смоленскаго магистрата отпускать для продажи вригу домашнюю ихъ и съкрестьянъ за платежъ подушныхъ денегъ собранную пенку и сѣмена и протчихъ припасовъ, хотя ихъ шляхту для своихъ прибытковъ принудить. И за такимъ ихъ принужденіемъ продали они купцамъ товары, свои за малую цену снемалымъ себѣ разореніемъ и убытки; и удовольствуясь купцы тѣми товарами у другихъ вотчинниковъ непокупаютъ и лежатъ по нынѣ; того ради просятъ, чтобъ имъ повелѣно было тѣ свои припасы отпускать вригу по прежнему свободно, а магистратъ доноситъ: буде-де смоленской шляхте то дозволено будетъ вригу отпускать товары свободно, то не токмо собственныхъ помѣщичьихъ, но и крестьянскихъ такихъ товаровъ въ продаже купецкимъ людемъ небудетъ, но все называя помѣщиковыми могутъ быть въ отпуску и оттого купецкимъ людемъ, а напаче смолепскимъ всесовершенное въ торговле будетъ помѣшательство; а ежели всѣмъ уѣздпымъ товары къ пристанямъ для продажи возить будетъ свободно, то нетокмо помѣшательство, но и совершенное торговъ ихъ лишеніе, а имъ челобитчикомъ въ продажи привозныхъ ихъ товаровъ отъ гражданъ утѣсненію быть неможно, понеже купецкіе люди для покупки товаровъ въуѣзды и сами ѣздятъ, такожъ уѣздпымъ для продажи товары въ другіе городы отвозятъ свободно.

И хотя оный магистратъ уѣздпымъ людемъ товары свои къ морскимъ пристанямъ для продажи запрещаетъ, однакожъ Сенатъ представляетъ, чтобъ смоленской шляхтѣ товары свои, которые въ собственныхъ ихъ деревняхъ родятца, ежели они смоленскимъ гражданамъ продавать непохотятъ вригу возить позволить, токмо у другихъ ни у кого нескупать, и ни подъ какимъ видомъ небрать, а вригѣ продавать имъ рижскимъ купцамъ, а пріѣзжимъ въ отпускъ за море непродавать.

Верховнаго тайнаго совѣта присутствующіе Вашему Императорскому Величеству мнѣніе свое представляютъ, что не токмо однимъ смоленской шляхтѣ втомъ позволить, но и всѣмъ помѣщикамъ россійской

Имперіи товары свои, которые родятца въ ихъ деревняхъ, а втѣхъ городехъ хъ которымъ тѣ ихъ деревни присудны гражданамъ утѣсненіемъ ихъ продавать непохотятъ, то какъ въ другіе городы отвозить такъ и въ пристани морскія привозить, запрещать не надлежитъ для того ежели помѣщикомъ мимо гражданъ своихъ городовъ товаровъ своихъ не продавать, и въ другіе городы или пристани не возить то имъ отъ того будутъ великія тягости: 1) что граждане будутъ тѣснить не скорою покупкою и дешевою ценою, а въ иныхъ городехъ всѣхъ товаровъ за умаленіемъ гражданъ или за малыми ихъ торгами купить нѣкому; 2) когда у нихъ тѣхъ товаровъ не купятъ, то за крестьянъ своихъ подушныхъ денегъ платить и другой никакой ссуды учинить буде нѣчемъ. Токмо тѣмъ помѣщикомъ у другихъ ни у кого не скупать и ни подкакимъ видомъ подлишеніемъ тѣхъ всѣхъ товаровъ небрать, а продавать толко то, что выхъ деревняхъ родитца, а въ пристаняхъ продавать имъ тѣ товары россійскимъ купцамъ, а иноземцамъ въ отпускъ за море самимъ не продавать.

V.

Ея Императорскому Величеству самодержице всероссійской всеподданнѣйшее доношеніе изъ Сената.

Юстицъ колегія доноситъ: изъ нижегородскаго надворнаго суда пишутъ, что въ томъ судѣ понмѣющимся розыскнымъ дѣламъ содержатца воры и разбойники и отбывая розысковъ и казней сказываютъ за собою Вашего Императорскаго Величества слова и въ томъ посылаются въ Москву въ Преображенскій приказъ, а по розыску въ томъ приказе являются все лживы, а иные-де такія-жъ въ пути отъ посланныхъ за ними уходятъ и отбиваются и оттого ихъ воровского вымыслу въ произвожденіи настоящихъ дѣлъ чинитца остановка; и ежель-де впредь такіе воры слѣдуя товарищамъ своимъ учнутъ сказывать за собою такія-жъ слова и съ тѣми какъ поступать, чтобъ указъ учинить.

И хотя по состоявшемуся въ 1722 году апрѣля 28 дня блаженныя и вѣчнодостойныя памяти Императорскаго Величества указу, за собственною его Величества рукою, велѣно въ городѣхъ и въ селѣхъ и деревняхъ явлыпихся злодѣевъ взлыхъ словахъ касающихся до превысокой чести Ея Императорскаго Величества въ самой скорости имая приводить въ городы ко управителемъ, а имъ принявъ ихъ и заковавъ вручныя и вножныя железа не роспрашивая присылать въ тай-

*

ную канцелярію или въ Преображенскій приказъ за крѣпкимъ карауломъ; но потому указу переспрашивая въ Преображенскій приказъ и въ тайную канцелярію надлежитъ отсылать тѣхъ злодѣевъ, которые сами вышеописанные злые слова произносить будутъ. А вышеписанные воры и разбойники отбывая пытокъ и смертной казни сказываютъ за собою государево слово и дѣло, показывая что они то знаютъ за другими. Того ради по мнѣнію сенатскому такимъ ворамъ и разбойникамъ и вѣрить не надлежитъ, ибо до обличенія ихъ воровства о томъ они не допоспли; а ежели по тѣмъ ихъ словамъ, хотя и розыскивать, но тотъ розыскъ надлежитъ поручить губернаторомъ и воеводамъ, которымъ такихъ сказывальщиковъ распрашивать на крѣпко, за кѣмъ они злодѣйства и какіе именно знаютъ и потомъ ихъ пытать не напрасноль они тѣ слова затѣяли, отбывая въ своихъ воровствахъ пытокъ и смертной казни. И ежели съ указныхъ пытокъ въ тѣхъ своихъ словахъ утвердятца, такихъ неразыскивая о томъ болѣе отсылать въ преображенскую или въ тайную канцелярію за крѣпкимъ карауломъ, а которые спытокъ скажутъ, что они тѣ слова затѣяли напрасно, съ такими не отсылая ихъ въ тѣ канцеляріи поступать по указомъ. А опыи розыски имъ губернаторомъ и воеводамъ поручить, для того, что они люди присяжные и чтобъ въ напрасныхъ въ тѣ канцеляріи ихъ посылкахъ казнѣ излишняго убытку и въ дѣлахъ продолженія не было. А къ тѣмъ дѣламъ опредѣлить имъ губернаторомъ и воеводамъ по одному канцеляристу такихъ, которымъ бывъ въ тѣхъ дѣлахъ повѣрить было можно и быть имъ при роспросахъ и пыткахъ токмо для отъ нихъ записокъ, а тѣхъ дѣлъ имъ у себя не имѣть, а имѣть за губернаторскими и воеводскими печатьми.

Къ поданію въ Верховномъ тайномъ совѣтѣ.

Апрѣля 29 дня 1726 г.

VI.

Ея Императорскому Величеству Самодержице всероссійской всеподданнѣйшее доношеніе изъ Сената.

Въ прошломъ 1725 году по кончинѣ блаженные и вѣчнодостойные памяти Императорскаго Величества повелѣно всѣмъ чинамъ государства россійскаго какъ духовнаго, такъ воинскаго и гражданскаго во всенижайшей и поддаинѣйшей что къ вашей Императорскаго Величества службѣ и ползѣ государственной во всякихъ случаяхъ касатися мо-

жетъ присягу учинить; и для того во всѣ губерніи и провинцій послапы изъ Сената съ нарочными присяжные печатные листы и какъ всѣ къ присяге приведены будутъ, тогда оные прислать въ Сенатъ стемижъ посланными.

А Октября 25 того жъ году писалъ въ Сенатъ астраханской губернаторъ Волынской, что присланные изъ Сената печатные присяги въ Астрахани опъ получилъ апрѣля 11 дня, по которымъ какъ военныхъ, такъ и гражданскихъ всякихъ чиновъ люди присягу учинили; а полковникъ-де и комендантъ Митрофановъ писалъ кнему Волынскому: астраханской де епископъ Лаврентій при объявленіи ему указу сказалъ, что ему спротчими духовного чина людьми къ присяге итти не можно, понеже-де изъ синода указу къ нему неприслано. И о томъ для учиненія указа сообщено всиподъ изъ сената вѣденіе.

А введеніи изсинода написано: допошеніемъ-де помянутого астраханскаго епископа объявлено, что онъ іюля 3 дня собравъ поповъ и дьяконовъ и протчихъ домовыхъ людей въ соборной церкви присягали и тѣ присяги сообщены въ сенатъ.

А къ нему епископу изъ синода посланъ указъ съ такимъ объявленіемъ, что показанная ево архіерейская отговорка будто безъ письменнаго отъ синода указу о томъ что дѣлать недознался, отставляетца для того, что печатные манифесты о претставленіи блаженные и вѣчнодостойные памяти Императорскаго Величества, сообъявленіемъ, дабы всѣ подданные вѣрно служили Вашему Императорскому Величеству гдѣ имяно напечатано, что оное подлинное за подписаніемъ Синода изъ Сената и генералитета, онъ архіерей мая 18 дня получилъ, а стеми манифестами вкупежъ печатаны и указы отъ синода сформами какъ о вашемъ Императорскомъ Величествѣ Бога молить. И по тѣмъ указомъ весма было дознатца о достодолжномъ Вашему Императорскому Величеству присягательствѣ, которого за нескорое исполненіе весма онъ епископъ повиненъ тяжкого штрафованія, токмо для многолѣтного Вашего Императорскаго Величества здравія и ко всѣмъ показуемаго милосердія снисходя ево архіерейскому покорному прошенію, потому что онъ ту присягу уже исполнилъ, о сподобленіи ево опого прощенія опредѣлено доложить отъ синода Ваиему Императорскому Величеству.

И о томъ Вашему Императорскому Величеству Сенатъ доноситъ во извѣстіе.

Къ поданію надлежитъ вверховномъ тайномъ совѣтѣ.

Апрѣля 9 дня 1726 г.

№ 238.

Журналъ Верховнаго тайнаго совѣта.

8 іюля 1726 г.

1726 г. іюля 8-го дня были въ Верховномъ тайномъ совѣтѣ, его королевское высочество, канцлеръ графъ Головкинъ, дѣйствительные тайные совѣтники, графъ Толстой, князь Голицынъ.

Прежде прибытія его королевскаго высочества слушано:

Протоколъ резолюціи Ея Императорскаго Величества, состоявшійся въ бытность Ея Величества въ Верховномъ тайномъ совѣтѣ 6-го іюля о внѣшнихъ дѣлехъ.

Протоколъ отвѣта датскому посланнику Вестфалю на его сообщенную рѣчь, о чемъ въ помянутомъ же протоколѣ резолюція Ея Императорскаго Величества записана.

И оба тѣ протокола подписали.

Потомъ чтено:

Доношеніе генерала князя Василья Долгорукаго изъ Казани отъ 4-го іюня. И приказали о полученіи онаго отвѣтствовать къ нему генералу грамотою изъ Верховнаго тайнаго совѣту съ похвалою, что изъ того его доношенія съ удовольствіемъ усмотрѣно о порядочномъ и скоромъ отправленіи стараніемъ его судовъ, людей и провіанту, и что Ея Императорское Величество надѣется, что и впредь онъ, во врученной ему коммиссіи, со всякою ревностію поступать будетъ.

Потомъ прибылъ его королевское высочество и въ началѣ подписалъ вышеозначенные два протокола, а послѣ того слушано.

Реляція графа Николая Головина секретная изъ Стокгольма, отъ 24-го іюня. № 34, съ приложеніями [1]).

Сообщеніи шведскаго посланника Цедеркрейца, присланныя отъ него іюля 6-го дня, а имянно:

1) Письмо его къ вице-канцлеру барону Остерману.

2) Промеморія онаго, что Швеція изъ акцессіи цесарскаго величества римского къ стокгольмскому съ Россіею союзу при ратификаціи своей выключить желаетъ.

3) Два артикула сепаратные, которые съ шведской стороны при

[1]) Его королевское высочество читалъ тѣ нѣмецкія приложенія.

ратификаціи оной цесарской акцессіи къ стокгольмскому трактату имянно постановить хотятъ.

4) Промеморія о продолжающейся негоціаціи въ Швеціи съ Англіею и Франціею, о призываніи Швеціи къ ганноверскому трактату.

Притомъ представлено, что понеже нынѣ по полученнымъ изъ Швеціи вѣдомостямъ (какъ графъ Николай Головинъ въ помянутой своей реляціи доносилъ), такъ и изъ сообщеній посланника Цедеркрейцера признать можно, (что) король шведскій и партія его весьма склонны приступить къ ганноверскому союзу, такожъ, что король шведскій опредѣлилъ терминъ къ собранію чиновъ короны шведской на сеймъ гораздо близкой, то есть, сентября 1-е число,—и для того потребно о томъ разсужденіе имѣть, и особливо о скоромъ отправленіи отсюду въ Швецію посла и сочинить планъ, какимъ образомъ въ настоящее время и при сеймѣ съ Швеціею поступать.

И по имѣвшемъ разсужденіи въ началѣ его королевское высочество изволилъ объявить мнѣніе свое:

Чтобъ посла немедленно въ Швецію отправить и дать ему довольную сумму денегъ. И чтобъ оной посолъ старался при сеймѣ шведскихъ чиновъ отъ ганноверскаго трактату отвращать, и усматривая случай и пользу употреблялъ, кому потребно будетъ, въ дачю деньги но чтобъ тѣхъ денегъ безъ нужды и пользы отнюдъ въ росходъ не держалъ.

А ежели ничто не поможетъ и шведы къ приступленію къ ганноверской алліанціи склонятся, то бъ онъ посолъ противъ того протестовалъ, представя, что понеже они, оставя съ Ея Императорскимъ Величествомъ союзъ и взятыя обязательства и общія намѣренія ко опому ганноверскому союзу приступаютъ, то Ея Величеству оное неинако, какъ зѣло предосудительно и чувственно быть можетъ.

Помянутое его королевскаго высочества мнѣніе прочія присутствующія особы наблаго признали, и разсуждали, чтобъ прежде о томъ донести Ея Императорскому Величеству и соизволенія Ея Величества требовать, на какомъ основаніи о всемъ ономъ планъ учинить.

Представлено еще о сообщенномъ отъ цесарскаго посланника графа Рабутина, вице-канцлеру барону Остерману, письмѣ министра цесарского же въ Англіи обрѣтающагося Палма изъ Лондона отъ 21-го іюня (нов. ст.), въ которомъ писано, что по прибытіи туда изъ сѣвера двухъ куріеровъ (данъ?) одинъ указъ аглинскому адмиралу Геннигу съ эскадрою 13 военныхъ кораблей и на которыхъ есть транспортныя войска,

идти немедленно въ море, и что та эскадра, конечно, пойдетъ въ Балтійское море.

Между тѣмъ протоколъ резолюціи Ея Императорскаго Величества 6-го іюля, по закрѣпленіи отъ всѣхъ присутствующихъ, посланъ въ кабинетъ къ тайному кабинетъ секретарю Алексѣю Макарову для донесенія Ея Императорскому Величеству.

Потомъ чтена реляція тайного совѣтника графа Александра Головкина секретная большая, № 33, изъ Берлина, отъ 25-го іюня.

Камергера Людвига Ланчинскаго секретная изъ Вѣны, отъ 18-го іюня, № 44.

Резидента Безстужева изъ Копенгагена отъ 19-го іюня, № 32, секретная съ приложеніями.

Чтенъ между тѣмъ рескриптъ въ Швецію къ графу Головину, сочиненный во отвѣтъ на его реляцію, № 34-го, который апробованъ, и приказано оный нынѣ на почтѣ изъ коллегіи иностранныхъ дѣлъ отправить.

По письму секретаря Голембовского къ канцлеру изъ Варшавы отъ 18-го іюня, о назначеніи отъ короля польского сейму въ Гроднѣ 28-го сентября (нов. ст.) словесно донесено.

ПРИЛОЖЕНІЕ.

Іюля 7-го 1726 г. Приказъ вице-канцлера господина барона Остермана, о чемъ представливано въ Верховномъ тайномъ совѣтѣ *).

1) Понеже въ Швеціи назначено сейму быть сентября съ 1-го числа, того ради потребно немедленно опредѣлить персону въ Швецію посломъ и отправить.

2) Что нынѣ съ Швеціею чинить, и какъ при семъ поступать, потребно разсужденіе имѣть и планъ сочинить.

3) Графъ Рабутинъ присылалъ въ сообщеніе письмо оригинальное, полученное отъ министра ихъ цесарского въ Англіи обрѣтающагося Палма, изъ Лондона отъ 21-го іюня (нов. ст.), въ которомъ писано, что, по прибытіи туда изъ сѣвера 2-хъ куріеровъ, данъ указъ англійскому адмиралу Генингу съ эскадрою, состоящею въ 13 военныхъ кораблей

*) По сему представливано въ Верховномъ тайномъ совѣтѣ при собраніи іюля 8-го, о чемъ въ запискѣ сего дня изображено.

и на которыхъ есть транспортныя войска, идти немедленно въ море, и что та эскадра, конечно, пойдетъ въ Балтійское море.

4) Понеже нынѣ былъ пакетъ на почтѣ изъ Ревеля въ кабинетъ надлежащій отъ генерала-лейтенанта Волкова, то требовать, чтобъ съ доношенія оного, что пишетъ о корабляхъ аглинскихъ и датскихъ дали копію, для сообщенія въ Швецію и въ другія мѣста къ министрамъ на почтахъ.

№ 239.

Журналъ Верховнаго тайнаго совѣта.

8 іюля 1726 г.

Іюля въ 8-й день 1726 года въ Верховномъ тайномъ совѣтѣ въ собраніи были канцлеръ графъ Головкинъ, дѣйствительные тайные совѣтники, графъ Толстой, князь Голицынъ. Во-первыхъ, разсужденіе имѣли, что изъ Сената многіе подаютъ доношенія, какихъ не надлежитъ; ибо точные о тѣхъ дѣлахъ имѣютъ указы, а нарѣкать могутъ, что въ Верховномъ тайномъ совѣтѣ резолюціи скоро не чинится, о чемъ и Ея Императорскому Величеству, о такомъ нарѣканіи, знатно небезъизвѣстно, какъ о томъ сего-жъ мѣсяца 6-го числа въ присутствіи своемъ въ Верховномъ тайномъ совѣтѣ напоминать соизволила. И по разсужденіи приказали, чтобъ такихъ доношеній, на что имѣютъ точные указы впредь не принимать. На что донесено, что сенаторы съ доношеніями приходятъ сами и тѣ доношенія у нихъ принимая ихъ отпущаютъ, а тѣ доношенія разсматриваются послѣ. И для того разсуждали, чтобы впредь когда сенаторы съ доношеніями приходить будутъ, чтобъ при нихъ былъ ихъ оберъ-секретарь или и секретарь, а въ Верховномъ тайномъ совѣтѣ, принявъ у нихъ, разсматривать оберъ-секретарю Маслову и которыхъ доношеній за чѣмъ принять не надлежитъ, тѣ записывая отдавать сенатскому оберъ-секретарю, или секретарю съ росписками, а которыя доношенія подаваны, имѣя точные указы, изъ тѣхъ учинить экстрактъ со изъясненіемъ и какъ о тѣхъ, которые поданы прежде, такъ и о тѣхъ, которые подаваться ненадлежащія будутъ, впредь по случаю репортовать Ея Величество.

Потомъ слушанъ протоколъ бытности Ея Имнераторскаго Величества въ Верховномъ тайномъ совѣтѣ сего іюля 6-го числа, состоящій въ 10-ти пунктахъ, въ томъ числѣ десятый пунктъ повелѣно переправить, какъ значитъ въ томъ протоколѣ.

Послѣ того прибыть изволилъ его королевское высочество, и при присутствіи его тотъ переправленный пунктъ слушанъ писанный вчерне, и потомъ переписанъ и всѣми присутствующими закрѣпленъ и для донесенія и апробаціи Ея Императорскаго Величества отосланъ къ кабинетъ секретарю Макарову.

Королевскому высочеству докладывано о протоколѣ, который записанъ, и руками присутствующихъ Верховного тайнаго совѣта особъ подписанъ, чтобъ изволилъ оной подписать и притомъ представлено, что о томъ первый указъ его высочество подписалъ, и особливо, что Ея Императорское Величество собственною своею рукою подписать изволила. И его королевское высочество того протоколу не подписалъ, а объявилъ въ присутствіи всѣхъ, чтобъ съ того протоколу указъ отпускать къ свѣтлѣйшему князю и безъ его подписанія, и по тому тотъ указъ въ небытность свѣтлѣйшаго князя посланъ къ оберъ-коменданту съ канцеляристомъ Гривцовымъ.

№ 240.

Журналъ Верховнаго тайнаго совѣта.

11 іюля 1726 г.

1726 г. іюля 11-го дня были въ Верховномъ тайномъ совѣтѣ его королевское высочество, канцлеръ графъ Головкинъ, дѣйствительные тайные совѣтники, графъ Толстой, князь Голицынъ.

До прибытія его королевскаго высочества слушано:

Доношеніе, нынѣ съ почты полученное отъ генерала-фелдмаршала князя Голицына изъ Острогожска отъ 24-го іюня, о жалобахъ съ турской стороны на калмыковъ, при Донѣ обрѣтающихся, въ отгонѣ у запорожцовъ лошадей и о другихъ притомъ пограничнымъ вѣдомостяхъ; и понеже тако-жъ доношеніе отъ него генерала-фелдмаршала пришло и въ коллегію иностранныхъ дѣлъ, то приказали о томъ во оной коллегіи разсмотрѣть и опредѣленіе учинить.

Переводъ сообщенія прусскаго министра барона Мардефельда присланного іюля 10-го, а имянно копіи съ указу королевскаго величества прусского, который онъ Мардефельдъ получилъ о негоціаціи, продолжающейся между его королемъ и Ея Императорскимъ Величествомъ о ближайшемъ союзѣ.

Переводъ сообщенія-жъ цесарского посланника графа Рабутина, присланного 10-го-жъ іюля, какимъ образомъ въ Вѣнѣ французскій

посолъ Цесарю на аудіенціи предлагалъ о примиреніи Франціи съ Гишпаніею чрезъ цесарское вспоможеніе.

Потомъ прибылъ его королевское высочество, который вначалѣ изволилъ читать вышеозначенныя сообщенія барона Мардефельда и графа Рабутина.

Послѣ того имѣли разсужденіе о отправленіи въ Швецію посла и о дачѣ ему денегъ на расходы при сеймѣ и на его иждивеніе; и на примѣръ клали, чтобъ послать съ нимъ тысячь сто и во время сейма ему послу для трактованія обѣдами депутатовъ сеймовыхъ опредѣлить бы уреченнымъ числомъ, а имянно рублевъ по сту на день, однакожъ о семъ подлинно не опредѣлили, но отложили то впредь на разсужденіе.

Еще представливано, что понеже шведскій посланникъ Цедеркрейцъ недавно подалъ меморіалы съ сообщеніемъ какимъ образомъ Швеція поступаетъ: 1) Что въ акцессіи Цесаря римскаго къ стокгольмскому трактату при ратификаціи Швеція выключить хочетъ; 2) о происхожденіи въ Швеціи негоціаціи съ министрами потенціи Ганноверского союзу, къ которому Швеція призывается и склонность къ тому отъ онойже показывается, и для того потребно имѣть о тѣхъ дѣлехъ съ помянутымъ посланникомъ здѣсь конференцію съ нѣкоторыми о томъ выговоры.

И сіе отложено до другого времяни.

Во время того собранія принесъ тайный кабинетъ секретарь Алексѣй Макаровъ протоколъ резолюціи Ея Императорскаго Величества, состоявшійся въ бытность Ея Величества въ Верховномъ тайномъ совѣтѣ іюля 6-го дня за подписаніемъ Ея Величества собственной руки

Отданъ тогда помянутому кабинетъ секретарю для справки въ кабинетѣ переводъ съ письма ханской Аюкинской жены, въ которомъ она упоминаетъ о прежнемъ своемъ прошеніи, учиненномъ Ея Императорскому Величеству во время низового походу словесно.

№ 241.

Журналъ Верховнаго тайнаго совѣта.

11 іюля 1726 г.

1726 г. іюля въ 11-й день въ Верховномъ тайномъ совѣтѣ въ собраніи были канцлеръ графъ Головкинъ, дѣйствительные тайные совѣтники графъ Толстой, князь Голицынъ.

Во-первыхъ слушано допошеніе сенатское, о дачѣ жалованья мало-

россійской коллегіи президенту Вельяминову, вице-президенту Арсеньеву. Разсудили давать оное по мнѣнію сенатскому.

Доношеніе оберъ-коменданта Фамицына, о посылкѣ указу въ бергъ-коллегію, объ отдачѣ къ нему ефимковъ и серебра, также и въ вѣдомство его монцъ-мейстера Левкина и мастеровъ. Приказали по тому требованію послать о томъ указъ.

Допущенъ былъ сенаторъ Ѳедоръ Наумовъ съ допошеніемъ, да съ репортами на прежде посланные указы, на которые прежде не репортовали, о чемъ по посланному указу велѣно отвѣтствовать, и притомъ просилъ словесно о пріемѣ тѣхъ прежнихъ репортовъ безъ отвѣтствія извиняяся, что тѣ репорты еще прежде присылки указу въ Верховный тайный совѣтъ были припошены не по одно время токмо подать не успѣли, по тому его прошенію тѣ репорты принять повелѣли. Слушаны сочиненные указы, о раздѣленіи синодскаго правленія на два апартамента и изъ нихъ одинъ учиненный кратко. И присутствующія Верховнаго тайнаго совѣта особы апробовали помянутый сочиненный краткой указъ.

Потомъ слушаны два протокола: 1) о бытіи ростовскому епископу Георгію въ тойже епархіи архіепископомъ, а тверскому архіепископу Ѳеофилакту въ епархіи рязанской, и о посвященіи ярославского толского монастыря архимандрита Кондонди въ епископы на Вологду; троицкаго архимандрита Гавріила въ епископы во Тверь, а на его мѣсто о переводѣ въ троицкой монастырь Варлаама Залѣского и о веденіи типографіи Ѳедору Поликарпову; 2) о опредѣленіи въ другой апартаментъ членами, Алексѣя Баскакова, а на его мѣсто простымъ прокуроромъ въ Синодъ, Раевскаго, Кирилу Чичерина, Ивана Тонильского, Логина Щербачева, Алексѣя Владыкина, и оные протоколы такожде апробовали; и какъ вышеписанный апробованный указъ, такъ и протоколы для подписанія Ея Императорскому Величеству отданы тайному кабинета секретарю Макарову.

Потомъ закрѣпленъ переправленный протоколъ присутствія Ея Императорского Величества въ Верховномъ тайномъ совѣтѣ, сего іюля 6-го дня, чтобъ въ каморъ-коллегіи и въ штатсъ-канторѣ быть президентомъ Александру Нарышкину, а коллежскихъ членовъ въ домы отпускать по примѣру гвардіи офицеровъ. И оный протоколъ для подписанія Ея Величеству отданъ ему-жъ тайному кабинета секретарю Макарову.

Которыя дѣла въ коммиссіи вступили, а еще оныя не рѣшены,

тѣмъ хотя положенный срокъ и пройдетъ въ просрочку не ставить, и о томъ доложить Ея Императорскому Величеству.

О ассссорѣ ревельскомъ Грязингерѣ протоколъ отданъ тайному кабинетъ секретарю Макарову, чтобъ доложилъ Ея Императорскому Величеству: маетность его, которая приписана къ Мартъ мызѣ, нынѣ Левольду та Мартъ мыза съ тою же приписною его Гризингеровою маетностью пожалована, или кромѣ оной.

Слушано доношеніе сенатское о работникахъ, на соляные суды; быть по сенатскому мнѣнію.

Оберъ-секретарю Ивану Молчанову быть ассессоромъ въ манифактуръ коллегіи.

О выгрускѣ и нагрускѣ поступать по регламенту и доношеніе возвратить.

О не сборѣ якорныхъ денегъ и огневыхъ апробовано сенатское мнѣніе.

О духовныхъ писать по уложенью.

О розсыльщикахъ и куріерахъ при Сенатѣ, возвратить доношеніе, а быть по прежнему приговору.

Прокурору Гагарину быть въ юстицъ-коллегіи совѣтникомъ.

О полицеймейстерскомъ статѣ отложить до общаго собранія.

О продажѣ въ Ингерманландіи земель, и о прочемъ быть по сенатскому мнѣнію; кромѣ положенія подушныхъ денегъ, и о платежѣ за подводы поверстныхъ денегъ.

О приходѣ кайсаковъ на Яикъ, отослать въ военную коллегію.

Бригадиру Ларіонову быть вице-президентомъ въ курскомъ надворномъ судѣ, а прежняго отставить.

О перемѣнѣ герольдъ-мейстера Ивана Плещеева рангомъ дѣйствительнаго статского совѣтника доложить со мнѣніемъ Ея Императорскому Величеству.

О лифляндскихъ бѣглыхъ мужикахъ, быть по сенатскому мнѣнію съ такимъ изъятіемъ, что отдавать которые живутъ въ городѣ, тѣхъ отъ заключенія мира, а которые въ деревняхъ, тѣхъ отъ взятья Риги.

О пограничной пошлинѣ отдать выправиться.

О деньгахъ, что собираются съ посадовъ, вмѣсто рекрутъ, быть по сенатскому требованію.

О доимкѣ Ильи Исаева, отложить до князя свѣтлѣйшаго.

О жалованьѣ малороссійской коллегіи президенту, вице-президенту быть по сенатскому мнѣнію.

О не присылкѣ изъ Синода печатныхъ указовъ, о подкинутыхъ

подметныхъ воровскихъ письмахъ разсуждено, что о томъ уже совершено публикою церковною.

О синодальномъ издержанномъ хлѣбѣ, Сенату взыскивать и кто издержалъ, на томъ доправить.

О рижскомъ и нарвскомъ статѣ оставить до собранія общаго.

Судимымъ канцеляріямъ, которыя здѣсь, заслуженное жалованье выдать, а прочимъ, которыя въ Москвѣ, и въ городѣхъ, не давать.

О сенаторѣ Иванѣ Бутурлинѣ справиться о полковницкомъ прежнемъ жалованьѣ, что получалъ и выдать до опредѣленія.

№ 242.

Протоколъ Верховнаго тайнаго совѣта.

11 іюля 1726 г.

1726 года іюля въ 11 день, въ Верховномъ тайномъ совѣтѣ слушано доношеніе оберъ-коменданта Фомницына, которымъ доноситъ, что онъ имѣетъ письменное повелѣніе отъ рейхсъ-маршала генерала фельтъ-маршала свѣтлѣйшаго князя Меншикова о съплавкѣ серебра и отдѣле новой пивенціи манетъ и объ отпускѣ на то дѣло иностранной манеты и серебра изо всѣхъ мѣстъ, гдѣ будетъ имѣтца. Токмо-де того дѣла еще непачато за тѣмъ что отъ бергъ колегіи недано о томъ указу минцъ мейстеру Левкину. И по тому доношенію Ея Императорское Величество указала для дѣла тѣхъ монетъ ефимки и серебро съ денежнаго двора отдавать ему оберъ-коменданту съ росписками, также и минцъ-мейстера Левкина и протчихъ мастеровыхъ къ тому дѣлъ потребныхъ людей, отдать въ ево Фомницына вѣдомство и для повости того дѣла по требованіямъ его Фомницына бергъ-колегіи чинить надлежащее вспоможеніе, а сколко нынѣ на лицо серебра и красной мѣди и почемъ цѣною, о томъ дать ему извѣстіе и о томъ послать въ Сенатъ и въ бергъ-колегію указы.

Подлинный подписали: *Канцлеръ графъ Головкинъ. Графъ Петръ Толстой. Князь Дмитрій Голицынъ. Василій Степановъ.*

Подписанъ въ 13 день іюля 1726 г.

№ 243.

Протоколъ Верховнаго тайнаго совѣта.

11 іюля 1726 г.

1726 года іюля въ 11 день по сему доношенію [1]) Ея Императорское Величество указала князь Василью Гагарину по представленію сенатскому, быть въ юстицъ колегіи совѣтникомъ и о томъ ему сказать указъ въ Сенатѣ.

Подлинный подписали: *Карлъ Фридрихъ. Канцлеръ графъ Головкинъ. Графъ Петръ Толстой. Князь Дмитрій Голицынъ. Василій Степановъ.*

Подписанъ въ 13 д. іюля 1726 г.

ПРИЛОЖЕНІЕ.

Ея Императорскому Величеству Самодержице Всероссійской всеподданнѣйшее доношеніе изъ Сената.

Въ юстицъ-колегіи имѣлось совѣтниковъ четыре человѣка, изъ которыхъ опредѣлены, графъ Толстой президентомъ, Вуловъ вице-президентомъ, Ислѣньевъ обрѣтается въ Москвѣ и боленъ, Клокачевъ за болѣзнію отставленъ, а нынѣ въ той колегіи совѣтникъ одинъ, отъ чего въ дѣлахъ небезостановки быть можетъ.

Того ради Вашему Императорскому Величеству всеподданнѣйше Сенатъ доноситъ неповелитли Ваше Императорское Величество втое колегію совѣтникомъ опредѣлить князь Василья Гагарина, который былъ въ нижегородскомъ надворномъ судѣ вице-президентомъ, а другаго кандидата достойного въ томъ чинѣ нынѣ несыскано.

Къ поданію въ Верховномъ тайномъ совѣте.

Іюня 20 дня 1726 г.

№ 244.

Протоколъ Верховнаго тайнаго совѣта.

11 іюля 1726 г.

1726 года іюля въ 11 день. По сему доношенію [2]) Ея Императорское Величество указала въ курскомъ надворномъ судѣ быть брига-

[1]) См. Приложеніе.

[2]) См. Приложеніе.

диру Ларіонову президентомъ, для того что въ губерніяхъ въ надворныхъ судахъ президуютъ губернаторы и вице-губернаторы, а въ курскомъ надворномъ судѣ дѣла Кіевской губерніи и Бѣлгорской провинціи, гдѣ губернатору за дальностію президовать не можно, отчего въ томъ надворномъ судѣ, какъ о томъ Сенатъ доноситъ, дѣла слабо отправляютца.

Подлинный подписали: *Карлъ Фридерихъ. Канцлеръ графъ Головкинъ. Графъ Петръ Толстой. Князь Дмитрій Голицынъ. Василій Степановъ.*
Подписанъ въ 13 д. іюля 1726.

ПРИЛОЖЕНІЕ.

Ея Императорскому Величеству Самодержице Всероссійской всеподданнѣйшее доношеніе изъ Сената.

Въ курскомъ надворномъ судѣ по нынѣ президента было не опредѣлено, а отправляетъ дѣла толко вице-президентъ съ членами; а нынѣ Сенату извѣстно учинилось, что въ томъ судѣ дѣла отправляютца слабо и медленно и челобитчикомъ чинитца волокита. Того ради Вашему Императорскому Величеству всеподданнѣйше Сенатъ доноситъ, неповелитли Ваше Императорское Величество въ тотъ надворный судъ опредѣлить президентомъ бригадира Ларіонова, понеже въ надворныхъ судахъ, кои въ губерніяхъ обретаютца президентами губернаторы и вице губернаторы, а курскій на предь сего былъ подвѣдѣніемъ кіевскаго генерала губернатора, а нынѣ воособливой бѣлогороцской правиніи, гдѣ обрѣтается воевода. Токмо какъ отъ Кіева, такъ и Бѣлогорода не вблизости и за тѣмъ кіевскому генералу губернатору и бѣлогородскому воеводѣ президентомъ быть немочно.

Къ поданію въ Верховномъ тайномъ совѣтѣ
Іюля 4 дня 1726 г.

№ 245.

Протоколъ Верховнаго тайнаго совѣта.

11 іюля 1726 г.

1762 году іюля въ 11 день по сему доношенію[1]) Ея Императорское Величество указала, о наймѣ работниковъ лѣтнею порою какъ на соляные, такъ и на протчие суды, по примѣру тому, какъ позволено на

[1]) См. Приложеніе.

ладожской каналъ съ пропусками отъ помѣщиковъ, а гдѣ самихъ помѣщиковъ нѣтъ, то прикащиковъ ихъ и старостъ, быть по мнѣнію сенатскому, и съ такою предосторожностію какъ въ томъ ихъ представленіи изображено, и отомъ въ Сенатъ послать указъ.

Подлинный подписали: *Карлъ Фридрихъ. Канцлеръ графъ Головкинъ. Графъ Петръ Толстой. Князь Дмитрей Голицынъ. Василей Степановъ.*

Подписанъ въ 13 день іюля 1726.

ПРИЛОЖЕНІЕ.

Ея Императорскому Величеству Самодержице Всероссійской всеподданнѣйшее доношеніе изъ Сената.

По плакату 724 году каждому крестьянину въ своемъ уѣздѣ работою кормитца позволено съ писменными отпусками за руками помѣщиковъ своихъ, а вне бытность за руками прикащиковъ ихъ и приходскаго священника; токмо съ такими отпусками въ другіе уѣзды и болше тридцати верстъ отъ двора неходить и никому въ работу не принимать, а кто приметъ и держать будетъ болше тридцати верстъ, тотъ равно какъ за бѣглого штрафованъ. А которымъ крестьяномъ нужда будетъ идти для прокормленія въ другой уѣздъ, то въ пропускныхъ писмахъ писать имянно; а тѣмъ крестьянамъ съ опыми письмамъ прежде явитца въ уѣздѣ своемъ земскому комисару, который долженъ то письмо записавъ въ книгу оставить у себя; а ему дать пропускное писмо за своею рукою и зарукоюжъ и за печатью полковника, а въ небытность сво оставшего при полку офицера. А въ тѣхъ писмахъ помѣщикомъ и прикащикомъ ихъ писать имянно на которой срокъ тотъ отпущеной въ домѣ своемъ явитца долженъ, и для того сверхъ того сроку никому того крестьянина у себя не держать. А болши трехъ лѣтъ въ пропускныхъ писмахъ сроку неписать и гдѣ такіе явятца опымъ не вѣрить и въ работахъ никому не держать. А для предосторожности въ тѣхъ пропускныхъ писмахъ описывать того, кто отпущенъ будетъ, ростъ, лицо и не применные примѣты. А генваря 14 дня сего 726 году приговоромъ Правительствующаго Сената велѣно желающимъ на каналную ладожскую работу иттп, давать пашпорты помѣщикомъ ихъ. А гдѣ самихъ помѣщиковъ нѣтъ, то прикащикомъ и старостамъ за руками приходскихъ священниковъ и что они отпущены для наймы той работы о томъ въ тѣхъ пашпортахъ писать имянно; и по тѣмъ пашпортомъ въ городѣхъ и въ селѣхъ и деревняхъ, которыми имъ на тотъ каналъ путь надлежитъ, хотя оные даны имъ будутъ и не отъ штабъ офицеровъ

однакожъ задержаніе и остановки имъ въ томъ отнюдь нечинить, токмо съ такими паспортами кромѣ той каналной работы ихъ нигдѣ ни кому недержать и въ другіе стороны, ежели пойдутъ мимо надлежащаго къ тому каналу пути, подъ штрафомъ какъ напечатано въ плакате не пропускать. Нынѣ баронъ Александръ Строгоновъ съ братьями доноситъ: въ 725 году соли въ выварке у нихъ было миліонъ девять сотъ восемьдесятъ семь тысячь двѣсти тридцать пять пудъ, а въ нынѣшнемъ году два миліона восемь сотъ двадцать пять тысячъ пудъ, и имѣетъ быть передъ выварkою прошлого году лишку восемь сотъ тридцать семъ тысячь семь сотъ шестьдесятъ пять пудъ. А іюня 21 дня получили они извѣстіе, что въ маіе мѣсяце прибыло съ солью на устье камское двадцать четыре ладьи и за неотысканіемъ работныхъ людей съ паспортами принуждены оные стоять отъ маія мѣсяца по 7 число іюня, отъ чего опасно чтобъ большой воды неупустить и соляного коровану не остановить, по неже свѣликою передачею оныхъ работниковъ сыскать не могутъ; также и отпромысловъ прикащики объявляютъ, что едва свеликою нуждою за малолютствомъ работныхъ людей кораванъ отправить, по неже съ полковыхъ дворовъ офицеры оныхъ работниковъ безъ паспортовъ наймать не допускаютъ и ловятъ. И ежели и впредь которая соль у промысловъ ихъ и выварена будетъ оную отпустить взпрая на вышеписанную остановку опасны, понеже толь многово числа работниковъ въ краткое время всѣхъ съ паспортами ни покоторой мѣре отыскать не возможно, для того что во время первого вешняго водяного пути надлежитъ панять къ отпуску соляному на одинѣ ихъ заводы къ грузске тѣхъ судовъ и къ плаву до устья камского работныхъ людей болши шести тысячь человѣкъ, къ тому же въ прибавку для верховаго ходу до Нижняго болши четырехъ тысячь человѣкъ; да сверхъ того которые изъ тѣхъ работниковъ будучи въ работѣ занемогутъ или умрутъ, вмѣсто оныхъ надлежитъ панять другихъ; а работникомъ во опое вешнѣе время и кромѣ ихъ бываетъ расходъ превеликой на другіе соляные промышленичьи суды и подъ поставку мѣди и желѣза, такожъ на лѣсные и провіантскіе суды. И чтобъ для показанной необходимой нужды впредь на соляные ихъ суды, для воски соляной у промысловъ и въ Нижнемъ и на устье камскомъ работныхъ людей нанимать съ паспортами и безъ паспортовъ свободно, дабы въ поставкѣ соли остановки не было.

По тому прошенію Сенатъ въ наймѣ работниковъ безъ паспортовъ позволенія учинить неможетъ, а усмотря объявляемую нужду въ наймѣ съ указными паспортами работниковъ Вашему Императорскому Вели-

честву всеподданнѣйшее мнѣніе свое доноситъ, что желающимъ итти какъ на соляные, такъ и на протчіе суды лѣтнею порою въ работу, по примѣру какъ позволено на ладожской каналъ, надлежитъ давать пропуски помѣщиковъ ихъ. А гдѣ самихъ помѣщиковъ нѣтъ, то прикащикамъ и старостамъ за руками приходскихъ поповъ, въ которыхъ того кто отпущенъ ростъ, лицо и непремѣнные примѣты и то что отпущенъ для найму лѣтнимъ временемъ на суды и накоторой срокъ въ домъ свой явитца долженъ, писать имянно и по тѣмъ пропускамъ въ городѣхъ и селѣхъ и деревняхъ какъ будучи вдорогѣ, такъ и въ наймѣ на судахъ, хотя оные даны имъ и не отштапъ офицеровъ, однакожъ задержанія и остановки имъ въ томъ нечинить; токмо съ такими пашпортами кромѣ той судовой работы ни кому не держать и ненанимать; и ежели пойдутъ мимо надлежащихъ мѣстъ, гдѣ надлежитъ на судахъ нанятца въ стороны подъ штрафомъ, какъ напечатано въ плакате, не пропускать

Къ поданію въ Верховномъ тайномъ совѣтѣ.

Іюля 6 дня 1726 г.

№ 246.

Протоколъ Верховнаго тайнаго совѣта.

11 іюля 1726 г.

1726 году іюля въ 11 день по сему доношенію [1]) Ея Императорское Величество указала, при Санктъ-Питербургскомъ портѣ якорныхъ денегъ, покамѣстъ тарифъ разсмотренъ будетъ незбирать, а комфойные и убогие денги, которые положены отъ адмиралтейства, тѣ по мнѣнію сенатскому отставить во все и о томъ въ Сенатъ послать указъ.

Подлинный подписали: *Карлъ Фридрихъ. Канцлеръ графъ Головкинъ. Графъ Петръ Толстой. Князь Дмитрей Галицынъ. Василей Степановъ.*

Подписанъ въ 13 день іюля 1726

[1]) См. Приложеніе.

ПРИЛОЖЕНІЕ.

Ея Императорскому Величеству Самодержице Всеросійской Всеподданнѣйшее доношение изъ Сената.

Въ Сенатъ комерцъ-колегия доноситъ:

Въ 723 въ промеморіи изъ адмиралтейской колегіи объявлено: по указу блаженные и вѣчнодостойные памяти Императорского Величества, велено огневые деньги съ товаровъ и съ ластовъ карабѣльныхъ при портахъ Санктъ-Питербурхскомъ, Нарвскомъ, Выборскомъ, Архангелогородскомъ, Колскомъ збирать противъ Рижского.

А въ 724 году промеморіею изъ той же колегіи объявлено: Его Императорское Величество по докладу оной колегіи указалъ, огневые деньги збирать по прежнему указу 723 году противъ рижского, а якорные и ластовые противъ нарвского; и чтобъ о зборѣ настоящихъ и новоположенныхъ огневыхъ противъ рижского, а якорныхъ и ластовыхъ и адмиралтейскихъ и настоящихъ убогихъ и комфойныхъ денегъ противъ нарвского учинить надлежащее определение.

А въ нынѣшнемъ-де 726 году комерцъ адмиралтейской колегіи представляла, чтобъ сверхъ тарифу оныхъ сборовъ не накладывать, на что отвѣтствовано: дабы огневые противъ рижскаго, а ластовые и якорные противъ нарвскаго збирать, ибо изъ нихъ надлежатъ огневые на содержание огней, а ластовые и якорные для протчихъ въ фарватерахъ исправленіевъ; а о другихъ новоположенныхъ зборехъ претендовать не будетъ.

А помнѣнію комерцъ колегіи нетокмо сверхъ именного указу объявленныхъ изъ адмиралтейской колегіи убогихъ, комфойныхъ, но и якорныхъ противъ нарвского збирать не надлежитъ, ибо и кромѣ того по тарифу пошлины и протчие мѣлочные зборы, сверхъ прежняго торгового уставу, положены сопзлишествомъ, да и для того что и однихъ огневыхъ и ластовыхъ денегъ противъ рижского къ адмиралтейству въ зборѣ было кромѣ Риги и Ревеля въ 724, семь тысячь пять сотъ два рубли, въ 725 —десять тысячь четыре ста сорокъ шесть рублевъ; а ежели тѣ вновь определенные доходы збирать, то оныхъ сверхъ положенныхъ по тарифу пошлинъ и другихъ сборовъ можетъ обойтится около полутора процента съ рубля, отъ чего можетъ произойтить купечеству не малая тягость.

А Сенатъ вышеобъявленному комерцъ-колегіи мнѣнію согласенъ,

что якорныхъ денегъ, за отягощенною въ тарифе пошлиною, пока тарифъ разсмотренъ будетъ збирать не надлежитъ; а комфойные и убогие денги, которые положены отъ адмиралтейства сверхъ указа, и во все отставить, дабы тѣмъ придать охоту изъ заморя кораблямъ приходить. И о томъ Ваше Величество что укажетъ, понеже Сенатъ собою вышеозначенного указу и адмиралтейской колегіи определения отмѣнить не можетъ.

Къ поданию въ Верховномъ тайномъ совѣтѣ.

Подлинный подписали: *Иванъ Дмитріевъ-Мамоновъ. Семенъ Салтыковъ. Графъ А. Девіеръ. Иванъ Бутурлинъ. Василей Новосильцевъ. Князь Алексѣй Черкаской. Оберъ-секретарь Матвѣй Козминъ.*

Іюня 20 дня 1726.

№ 247.

Протоколъ Верховнаго тайнаго совѣта.

11 іюля 1726 г.

1726 году іюля въ 11 день въ Верховномъ тайномъ совѣтѣ слушано сенатское доношение, которымъ требуетъ указу, малоросійской колегіи президенту Вельяминову, и вице президенту Арсеньеву какое жалованье давать, понеже де оные повышены чинами, Вельяминовъ изъ брегадировъ въ генералы маеоры, Арсеньевъ изъ оберъ-крикъ-комисаровъ въ брегадиры, а точного-де указу о такихъ кто въ бытность при штатскихъ дѣлахъ повышенъ будетъ дѣйствительнымъ военнымъ чиномъ какое имъ жалованье давать не имѣется. И притомъ мнѣние свое представляетъ, что надлежитъ имъ жалованье давать по тѣмъ ихъ военнымъ дѣйствительнымъ рангамъ. И Ея Императорское Величество указала, имъ Вельяминову и Арсеньеву жалованье давать по мнѣнию сенатскому, по дѣйствительнымъ ихъ военнымъ чинамъ.

Подлинный подписали: *Карлъ Фридрихъ. Канцлеръ графъ Головкинъ. Графъ Петръ Толстой. Князь Дмитрей Галицынъ. Василей Степановъ.*

Подписанъ въ 13 день іюля 1726.

№ 248.

Протоколъ Верховнаго тайнаго совѣта.

11 іюля 1726 г.

1726 году іюля въ 11 день по сему доношенію [1]) Ея Императорское Величество указала дѣйствительному статскому совѣтнику Ивану Бутурлину жалованье на нынѣшней 1726 годъ выдать какъ онъ получалъ прежде сего въ бытность президентомъ въ комерцъ-колегіи.

Подлинный подписали: *Карлъ Фридрихъ. Канцлеръ графъ Головкинъ. Графъ Петръ Толстой. Князь Дмитрей Голицынъ. Василей Степановъ.*

Подписанъ въ 13 день іюля 1726 году.

ПРИЛОЖЕНІЕ.

Ея Императорскому Величеству Самодержице Всероссійской всеподаннѣйшее доношеніе изъ Сената.

По указу Вашего Императорского Величества, состоявшемуся въ Верховномъ тайномъ совѣте маія 23 дня сего 1726 году, велено статскимъ чинамъ, обрѣтающимся въ Санктъ-Питербурхе, жалованье покамѣстъ статъ совершитца выдать нынѣ на одну прошедшую генварскую треть по прежнимъ ихъ окладомъ, какъ указомъ блаженныя и вѣчно достопныя памяти Его Императорского Величества прошлого 724 году положено въ зачетъ въ предь опредѣленного имъ жалованья и о исполненіи по оному указу куды надлежало указы изъ Сената посланы.

Нынѣ бьетъ челомъ статской дѣйствителной совѣтникъ и сенаторъ Бутурлинъ: въ бытность ево въ комерцъ-колегіи президентомъ получалъ онъ Вашего Императорского Величества жалованья по рангу ево, а на генварскую треть сего 726 году дачи ему не было.

И чтобъ на тое треть жалованье ему выдать понеже де онъ человѣкъ малопомѣстной и кромѣ жалованья прожить ему нѣчемъ.

А справкою изъ штатсъ-канторы показано, оному статскому дѣйствителному совѣтнику Бутурлину по бытности ево въ комерцъ-колегіи президентомъ жалованья давано по рангу ево генерала маеора половинное, по тысяче по пятидесятъ по осми рублевъ по десяти конѣекъ на годъ, по то число какъ въ ту колегію опредѣленъ президентомъ баронъ Петръ Шафировъ, которому по предложенію тайнаго кабинетъ

[1]) См. Приложеніе.

секретаря Макарова, жалованье на нынѣшній 726 годъ, для посылки къ городу Архангельскому, по рангу его вышеписанное-жъ число выдано съ полна.

А по сенатскому мнѣнию оному статскому дѣйствителному совѣтнику Бутурлину, покамѣстъ сенаторамъ въ штатѣ учинены будутъ оклады, надлежитъ давать прежней ево окладъ по чему давано было въ бытность ево въ комерцъ колегіи.

А мнѣние же сенатора князя Черкаского: ежели оному Бутурлину за отправление дѣлъ Сенатского правления дать по ево рангу жалованье, то надлежитъ и протчимъ обрѣтающимся у тѣхъ же дѣлъ въ Сенатѣ по ихъ рангамъ дать жалованье, понеже какъ онъ, такъ и протчие въ Сенатѣ, обрѣтающияся многие кромѣ сенатскихъ дѣлъ другихъ не имѣютъ.

Подлинный подписали: *Иванъ Дмитріевъ-Мамоновъ. Семенъ Салтыковъ. Графъ А. Девіеръ. Василей Новосильцевъ. Юрій Нелединской-Мелецкій. Оберъ-секретарь Матвѣй Козминъ.*

Іюля 4 дня 1726 г.

№ 249.

Протоколъ Верховнаго тайнаго совѣта.

11 іюля 1726 г.

1726 году іюля въ 11 день по сему доношению [1]) Ея Императорское Величество указала деньги, которые собраны съ посадовъ вмѣсто положенныхъ на нихъ рекрутъ, употребить на содержание Низоваго корпуса, въ прибавокъ къ доходомъ малороссійской колегіи, и въ предь которые посады вмѣсто рекрутъ положенныя деньги платить будутъ оные употреблять на Низовой же корпусъ и для того въ провинціяхъ принимать тѣ деньги комериромъ и отсылать куда по указомъ отъ Сената опредѣлено будетъ; а въ военную колегию тѣхъ денегъ не отдавать, понеже рекруты по требованию той колегіи платятца по разположеніямъ зъ государства, а не на тѣ деньги ставятца. И о томъ въ Сенатъ и въ военную колегию послать указъ.

Подлинный подписали: *Карлъ Фридрихъ. Канцлеръ графъ Головкинъ. Графъ Петръ Толстой. Князь Дмитрей Галицынъ. Василей Степановъ.*

Подписанъ въ 13 день іюля 1726 г.

---

[1]) См. Приложеніе.

ПРИЛОЖЕНІЕ.

Ея Императорскому Величеству Самодержице Всероссійской Всеподданнѣйшее доношение изъ Сената.

По указу Вашего Императорскаго Величества изъ Верховного тайного совѣта въ Сенатѣ определено: съ пасацкихъ вмѣсто рекрутъ, съ тѣхъ посадовъ которые сами платить деньгами похотяхъ, брать по прежнему указу августа 4 дня 1724 году посту рублевъ за человѣка и отдавать врентерей, а которые посады денегъ платить не похотятъ съ тѣхъ брать рекрутъ натурою и о томъ въ военную колегию промемория, а въ камеръ колегию указъ посланы.

Нынѣ военная колегия промемориею въ Сенатъ требуетъ, чтобъ тѣ деньги для отсылки въ военную колегию отдавать обрѣтающимся для ревизіи генералитету, представляя, что въ указе Вашего Величества изъ Верховного тайного совѣта объ отдаче тѣхъ денегъ врентерей непаписано и что тѣ деньги взяты будутъ вмѣсто рекрутъ и затѣмъ-де надлежатъ до военной колегіи и въ формѣ указа, которая прислана для напечатания, о томъ написанож.

А Сенатъ Вашему Императорскому Величеству Всеподданнѣйше доноситъ, что оные съ купечества деньги хотя положены и зарекрутъ токмо въ военную колегию отсылать ихъ не надлежитъ, понеже рекрутъ та колегия на оныя деньги ставить небудетъ, но зъ государства вмѣсто ихъ рекруты платятца, а не отъ военной колегіи; того ради всеподданнѣйше проситъ, чтобъ тѣ деньги по прежнему сенатскому определению отдавать врентерей для вспоможения къ малороссійскимъ доходамъ на содержание низового корпуса двадцати баталіоновъ, понеже тѣхъ доходовъ на содержание того корпуса много суммы не достанетъ.

Къ поданію въ Верховномъ тайномъ совѣте.

Подлинное подписали: *Иванъ Дмитріевъ-Мамоновъ. Семенъ Салтыковъ. Василей Новосильцевъ. Князь Алексѣй Черкаской. Юрій Иелединской-Мелецкой. Оберъ секретарь Матвѣй Козминъ.*

Іюля: 4 дня 1726.

№ 250.

Протоколъ Верховнаго тайнаго совѣта.

11 іюля 1826 г.

1726 году іюля въ 11 день по сему доношенію и мнѣнію сенатскому [1]) Ея Императорское Величество указала:

1) Въ Ингермонландіи земли тѣмъ людемъ кому дачи учинены по силѣ указу 1712 году іюля 6 дня и рускими крестьяны исправно населены продавать по прежнему указу 1725 году декабря 22 дня свободно; токмо которые люди дачи свои продадутъ, тѣмъ другихъ дачь безъ особливаго Ея Императорского Величества указу недавать, такожъ кто продавъ свою дачю, а похочетъ купить у другова, въ томъ запрещения не чинить.

2) Генералу-маеору Декулону въ Ингермонландіи чухонъ и другихъ, которые достались отъ шведского владѣния, переписывать и роздѣлить по препорціи дачь, какъ о томъ въ указѣ прошлого 1723 году изображено. А что кому оныхъ по роздѣлу достанетца, а къ тому числу дворовъ еще не достанетъ, то сколко кому противъ дачь по указу всѣхъ поселить надлежало, доселивать русскими въ то время какъ оной генералъ маеоръ тотъ роздѣлъ учинитъ, а до тѣхъ мѣстъ переводомъ русскихъ крестьянъ не принуждать. А послѣ того роздѣлу конечно рускими доселить въ пять лѣтъ, подтакимъ же штрафомъ какъ о томъ въ указѣ прошлого 1715 году изображено, и отомъ гдѣ надлежитъ публиковать. Буде же кто пожелаетъ рускихъ крестьянъ, и нынѣ въ Ингермонландіи на свои дачи переводить, въ томъ не запрещать, а между тѣмъ хотя у кого нынѣ рускихъ крестьянъ указного числа или и ничего не поселено, а дачи имъ учинены по указной препорціи, тѣмъ продажи тѣхъ своихъ дачь не запрещать, токмо въ крѣпостяхъ писать имянно, что они купцы поселениемъ рускихъ крестьянъ указного числа и въ указное время исполнятъ.

3) Кому дачи подъ поселение крестьянъ учинены въ бывшей Санктъ-Питербурской канцеляріи, такъ же въ юстицъ или въ вотчинной колегіи не поуказной препорціи, тѣмъ позволение въ продаже чинить на такую препорцію, сколко за нимъ въ даче быть по указу надлежитъ и въ крѣпостяхъ о поселеніи крестьянъ писать противъ

[1]) См. Приложеніе.

втораго пункта, а излишняго не продавать, а отдавать такие излишние земли въ дачи челобитчикомъ по указу.

4) Понеже которые крестьяне послѣ подушной переписи въ Ингермонландію переведены и впредь переведутца, затѣхъ подушныя деньги по плакату плачены будутъ въ тѣхъ мѣстахъ, гдѣ на полки росписаны. Того ради въ Ингермонландіи съ тѣхъ крестьянъ никакихъ податей какъ денежныхъ и хлѣбныхъ и фуража, такъ бревенъ, земли, навозу, фашинъ и протчаго какогобъ звания ни было не требовать, дабы съ нихъ двойныхъ поборовъ не было; и для того тѣхъ, которые въ рускихъ городѣхъ въ подушной окладъ положены, и которые руские же крестьяне переведены въ Ингермонландію, до переписки въ рускихъ городехъ поголовной, тѣхъ генералу-масору Декулону переписать порознь.

Подлинный подписали: *Карлъ Фридрихъ. Канцлеръ графъ Головкинъ. Графъ Петръ Толстой. Князь Дмитрей Галицынъ. Василей Степановъ.*

Подписанъ въ 13 день іюля 1726.

ПРИЛОЖЕНІЕ.

Ея Императорскому Величеству Самодержице Всероссійской, всеподданнѣйшее доношеніе изъ Сената.

По указомъ блаженныя и вѣчнодостойныя памяти Его Императорскаго Величества велено, по первому іюня «6» дня 1712 году въ Ингермонландіи земли и всякие угодьи отдавать по описи лантрихтера Санктъ-Питербургской губерніи съ товарищи опричь тѣхъ, о которыхъ показано въ томъ указе имянно, а кому дачи учинены до сего указу и тѣмъ людемъ исъ тѣхъ ихъ дачь учинить противъ указныхъ статей, а лишнее что явится сверхъ статей взять; по второму декабря «4» дня 1713 году Его Императорское Величество указалъ по имянному своего Величества указу въ Санктъ-Питеръ-Бурхе объявить, которымъ людемъ по челобитью ихъ въ Ингермонландіи розданы земли подъ указные дворы крестьянские кто на сколько дворовъ билъ челомъ, а нынѣ у нихъ на тѣхъ земляхъ чухонскихъ или русскихъ на лицо менше указного числа дворовъ, и тѣмъ людемъ тѣми наличными дворами владѣть, а крестьянъ поселить указное число впредь съ 1714 году въ три года; а буде кто въ тѣ три года того указного числа не исполнитъ, и тѣ земли взяты будутъ у тѣхъ людей на Его Величество и проданы будутъ другимъ. По третьему іюня 4 дня 1715 году роздовать здѣшние мызы и деревни и мѣста для селитьбы крестьянъ челобитчикомъ по указу,

а въ тѣхъ указѣхъ и въ данныхъ писать имянно, что оными владѣть имъ въ предь до Его Императорского Величества указу, понеже имъ на оные земли даны будутъ данные за собственною рукою Его Императорского Величества по подлинному изслѣдованию тѣхъ дачь, ежели оные право даны, и по указамъ исправно русскими будутъ населены. По четвертому: 723 году августа 20 дня по челобитью Санктъ-Питеръ-Бурской слободы ямщикамъ, земли и сѣнныя покосы тѣмъ ямщикамъ на полное число вытей намѣрять изъ земель Невского монастыря деревень Волковой и Купчиной, которые земли и сѣнные покосы къ той слободе въ близости, а сколко тѣмъ ямщикамъ отдано будетъ, столько-жъ и Невскому монастырю дать исъ порожнихъ и испримѣрныхъ земель гдѣ пріищутъ, и по приговору Правительствующаго Сената велено тѣ къ Ямской слободе земли отмежевать по правую сторону рѣчки Черной, а по лѣвую сторону землямъ быть за монастыремъ по прѣжнему; а сколько на той сторонѣ пашни и всякихъ угодей то все измѣрить и отмежевать, а что по той мѣрѣ изъ дачи того Невского монастыря убудетъ, то число дать изъ порожнихъ и испримѣрныхъ земель гдѣ пріищутъ; а покамѣсть та дача къ Невскому монастырю исполнена не будетъ, по тѣхъ мѣстъ порожнихъ и примѣрныхъ земель другимъ челобитчикомъ не отдавать. По пятому: 1725 году декабря 22 дня кому въ Ингермонландіи дачи учинены, а похотятъ оные продать, то купчие писать и пустые и примѣрные земли въ дачи челобитчикомъ давать кромѣ тѣхъ мѣстъ, которые запрещены указомъ 1712 году, о чемъ въ вотчинную и въ юстицъ колегіи указы посланы.

Нынѣ юстицъ колегия доноситъ, что по силѣ вышеозначенныхъ Его Императорского Величества указовъ та колегия въ прошедшемъ 1725 году июля 26 дня опредѣлила на даные въ Ингермонландіи мызы крѣпостей никакихъ не писать, о чемъ въ Санктъ-Питеръ-Бурхскую крѣпостную кантору и во всѣ надворные суды указы посланы, а въ послѣднемъ де 725 году присланномъ изъ Сената указе о продажахъ, прежнихъ 1713 и 1715 годовъ указехъ не означено, и затѣмъ о писмѣ крѣпостей опредѣления учинить не можетъ, а требуетъ о томъ указу.

А Сенатъ, усмотря исъ тѣхъ указовъ и разсуждая какимъ образомъ такие продажи и дачи производить Вашему Императорскому Величеству, нижеписанное мнѣние всеподданнѣйше приноситъ и требуетъ указу понеже безъ канфирмаціи Вашего Императорского Величества собою такого вновь опредѣленія учинить не можетъ:

1) Хотя по указу 1715 году июня 4 дня велено здѣшние мызы

и деревни и мѣста для селитьбы крестьянъ челобитчикомъ роздавать и владѣть имъ до указу, понеже на тѣ земли даны имъ будутъ данные за собственною Императорского Величества рукою по подлинному послѣдованию тѣхъ дачь, ежели оные право даны и по указу исправно рускими будутъ населены, но понеже того, чтобъ тѣхъ мызъ и деревень и земель никому непродавать какъ въ томъ, такъ и вуказѣхъ же 1712 и 1713 годовъ непаписано; того ради кому въ Ингермонландіи дачи учинены по препорціи показанной въ указѣ блаженныя и вѣчнодостойныя памяти Его Императорского Величества 1712 июня 6 дня и русскими крестьянами исправно населены, а похотятъ оные продать тѣмъ по прежнему Правительствующаго Сената приговору купчие писать, но токмо другихъ дачь имъ уже недавать развѣ кому именнымъ Ея Императорского Величества указомъ пожалованы будутъ мызы или земли о такихъ чинить по тѣмъ указомъ; тако-жъ кто продавъ свою дачу похочетъ купить у другова въ томъ запрещения не чинить.

2) По указу «1713» декабря 4 дня которымъ людемъ по челобитью ихъ въ Ингермонландіи розданы земли подъ указные дворы крестьянскіе и тѣмъ людемъ крестьянъ поселить указное число впредь съ 1714 году въ три года, а буде кто въ тѣ три года того указного числа не исполнитъ, и тѣ земли взяты будутъ у тѣхъ людей и розданы другимъ, и по тому указу розданные земли всѣль рускими населены о томъ извѣстия нѣтъ, а земли и нынѣ подъ селение крестьянъ роздаютца. А понеже вышеписанной указъ учиненъ еще до переписки мужеска полудушъ за долгое время. а нынѣ рускіе всѣ крестьяня положены въ подушный окладъ и росписаны на полки, а хотя по публикованному плакату помѣщикомъ крестьянъ въ другия мѣста переводить съ позволения каморъ колегіи и велено, но токмо изъ подушного окладу они не выключаютца, а велено платить въ тѣхъ мѣстехъ гдѣ они въ подушной зборъ написаны, къ тому-жъ по переводе въ Ингермонландию надлежитъ тѣхъ крестьянъ помѣщикомъ нѣсколько лѣтъ кормить и снабдѣвать, покамѣсть тѣ крестьяня своимъ хлѣбомъ и протчимъ заведутца, и отъ того помѣщикомъ не безразорения. А по указу 1723 году велено генералъ-маеору Кулону въ Ингермонландіи чухонъ и протчихъ, которые достались отъ швецкого владѣния, всѣхъ переписать. и раздѣлить всѣмъ по препорціи дачь; того ради неспозволено-ль будетъ рускихъ крестьянъ доселивать въ указное число дворовъ къ тѣмъ чухнамъ и протчимъ, которые по раздѣлу генерала маеора Кулона достанутца и для того нынѣ переводомъ русскихъ крестьянъ не прину-

ждать по то время пока отъ него Кулона тѣ чухны переписаны и раздѣлены будутъ, понеже нынѣ неможно знать кому сколко тѣхъ чухонъ достанетца, и что надлежитъ доселить въ указное число рускими, а после того роздѣлу конечно рускими доселить въ пять лѣтъ подвышеписаннымъ штрафомъ, и о томъ тогда публиковать печатными листами. А буде кто похочетъ и нынѣ русскихъ Ингермонландію на даные имъ земли переводить, и въ томъ дать на ихъ волю, а между тѣмъ хотя у кого нынѣ рускихъ крестьянъ указного числа пли и нп чего непоселено, а дачи имъ учинены по указной препорціи тѣмъ продажу позволить падлежитъ же, токмо въ крѣпостяхъ писать имянно, что они купцы поселеніемъ рускихъ крестьянъ указного числа и въ указное время исполнятъ.

3) Кому дачи подъ поселенпе рускихъ крестьянъ учинены не повышеписанной препорціи, тѣмъ позволение въ продаже чинить на такую препорцію сколко за нимъ въ даче быть по указу надлежитъ и въ крѣпостяхъ о поселеніи крестьянъ писать противъ второго пункта, а излишние земли отдавать челобитчикомъ въ дачи по указу.

4) А понеже которые крестьяня послѣ подушной переписи въ Ингермонландію переведены, и въ предь проведутца затѣхъ подушные деньги по плакату плачены будутъ въ тѣхъ мѣстахъ, гдѣ на полки росписаны; того ради въ Ингермонландіи съ тѣхъ крестьянъ никакихъ податей какъ денежныхъ и хлѣбныхъ и фуража, такъ бревенъ, земли навозу, фашинъ и протчаго, какого бъ звания ибыло не требовать, дабы съ нихъ двойныхъ поборовъ пе было.

5) Въ Ингермонландіи чухонъ латышей и протчихъ, которые отъ швецкого владѣния достались, велено переписать генералу маеору Кулону, а руские не переписаны; того ради не соизволено-ль будетъ, и рускихъ всѣхъ переписать и которые изъ нихъ въ російскихъ городѣхъ въ подушной окладъ не положены, тѣхъ, такожъ и чухонъ и протчихъ, положить въ подушной окладъ хотя противъ російскихъ городовъ для новости здѣшняго мѣста и дороговизны хлѣба, и протчихъ припасовъ съ убавкою, а болше того ничего съ нихъ не требовать, а ежели хъ казенпымъ работамъ потребно будетъ, бревенъ, земли, навозу, фашинъ, подводъ (кромѣ проѣзду) и протчее оное все исправлять покупкою, и подрядомъ и наймомъ.

6) По публикованному плакату велено въ россійскихъ городехъ за уѣздные подводы, которые взяты будутъ подъ денежную казну и подъ колодниковъ давать прогоповъ на каждую лошадь зимою по одной денге, а въ летнее время по копейке на версту, а за простой сверхъ

опыхъ прогоновъ давать противъ работниковъ, которые будутъ съ лошадьми, а имянно въ лѣтнее время по десяти, а въ зимнее по шти копеекъ на день. А понеже въ Ингермонландіи какъ хлѣбъ, такъ и прочие припасы противъ внутреннихъ россійскихъ городовъ весма дороже, для чего и ямщикамъ здѣшнимъ противъ тамошнихъ въ прогонахъ учинена прибавка не малая; того ради надлежитъ ингермонландскимъ мужикамъ за подводы, которые взяты будутъ для проѣзду прогоны и за простой противъ плакату давать въ двое, а кромѣ проѣзду никакие потребы подводъ съ нихъ не брать.

Къ поданію въ Верховномъ тайномъ совѣтѣ.

Подлинное подписали: *Иванъ Дмитріевъ Мамоновъ. Семенъ Салтыковъ. Графъ А. Девиеръ. Иванъ Бутурлинъ. Василей Новосильцевъ. Князь Алексѣй Черкаской. Оберъ-секретарь Матвѣй Козминъ.*

Іюня 20 дня 1726.

№ 251.

Протоколъ Верховнаго тайнаго совѣта.

11 іюля 1726 г.

1726 году іюля въ 11 день, въ Верховномъ тайномъ совѣтѣ слушано доношение сенатское и при томъ полученное въ Сенатъ исъ Пензенской провинціи доношение-жъ о приходѣ къ Яику кайсаковъ; и Ея Императорское Величество указала, потому присланному доношенію разсмотрѣть и указъ учинить военной колегіи, и для того съ присланного доношения послать въ ту колегию при указѣ копию.

Подлинный подписали: *Карлъ Фридрихъ. Канцлеръ графъ Головкинъ. Графъ Петръ Толстой. Князь Дмитрей Голицынъ. Василей Степановъ.*

Подписанъ въ 13 день іюля 1726.

ПРИЛОЖЕНІЕ.

I.

Ея Императорскому Величеству Самодержице Всероссійской всеподданнѣйшее доношеніе изъ Сената

Сего іюля 5 дня въ Сенатѣ получено исъ Пензенской провинціи доношение о приходе къ Яику кайсаковъ пяти десяти тысячь кибитокъ и о намѣреніи ихъ итти на русскіе городы боемъ, которое доношеніе для

учиненія указу прилагаетца при семъ всеподданнѣйшемъ доношеніи. Къ поданію въ Верховномъ тайномъ совѣте.

Подлинное подписали: *Семенъ Салтыковъ. Графъ А. Девиеръ. Князь Алексѣй Долгоруковъ. Князь Алексѣй Черкасской. Юрей Нелединскій-Мелецкой. Оберъ-секретарь Матвѣй Козминъ.*

Іюля 6 дня 1726.

О приходѣ къ Яику кайсаковъ.

II.

Въ Высокій Сенатъ отъ Пензенские правинцыи доношеные.

Сего маия 24 дня нынѣшнего 726 году получена въ Пензенской правинцыалной канцеляріи исъ Петровска промемория, въ которой написано: въ указѣ Ея Императорского Величества изъ астраханской губернской канцеляріи въ Петровскъ написано: писалъ въ астраханскую губернскую канцелярию калмыцкой намѣстникъ Черендондукъ что пришли къ Яику отъ кочевного своего места касаки пятьдесятъ тысячъ кибитокъ и говорятъ чтобъ итти имъ на руские городы, которые по Волге, боемъ и отъ себя хотятъ послать въ Крымъ и на Кубань, пословъ чтобъ итти войной на рускихъ и надеютца де они тому быть правде. И отъ такихъ неприятельскихъ людей въ Пензепской правинцыи не безъ опасения чего, ради для осторожности такихъ неприятельскихъ людей надлежало было имѣть отъѣзжие въ пристойныхъ мѣстехъ караулы и постепямъ розъезды по моякомъ и по другимъ мѣстамъ смотрение; а въ Пензенской правинцыи нетокмо отъѣзжихъ карауловъ и посылокъ для осмотру по степямъ маяковъ, но и у проезжихъ башенъ безъ караула понеже определеннымъ числомъ россылщиками двадцетью двумя человѣки въ канцеляриихъ и канторахъ у денежной казны и у колодниковъ караулъ съ немалою нуждою, а прежь сего оные караулы и розъѣзды и осмотры содержаны были Пензенские правинцы салдатами, которые нынѣ положены въ пудушный окладъ равно зъ государственными крестьяны и по присланнымъ премомориямъ съ штапныхъ дворовъ на караулы определять ихъ невелено, также которые отставные исъ полковъ драгуны и салдаты въ подушной окладъ не написаны, а даны имъ пашпорты изъ государственной военной колегіи въ караулехъ чинятца непослушны, понеже отставлены вовсе. И симъ доношениемъ о вышеписанномъ требуетца указу.

Подлинное подписали: *Порутчикъ Григорей Беклемишевъ. Канцеляристъ Борисъ Александровъ.*

Маия « » дня 1726 году.

№ 252.

Протоколъ Верховнаго тайнаго совѣта.

11 іюля 1726 г.

1726 году іюля въ 11 день въ Верховномъ тайномъ совѣтѣ слушана челобитная оберъ-церемоніймейстера графа Сантія, въ которой объявляетъ, что по прошенію ево повелено ему съ нынѣшняго 1726 году давать жалованье противъ совѣтника Фика, по тысяче по шти сотъ рублевъ въ годъ, а на прошлой 1725 годъ получилъ онъ толко тысячу двѣсти рублевъ; а понеже о такомъ жалованье резолюція учинена въ колегіи иностранныхъ дѣлъ въ послѣднихъ числахъ прошлого 1724 году, и чтобъ за прошлой 1725 годъ къ даннымъ тысячѣ двумъ стамъ рублямъ достальные четыреста рублевъ додать. И Ея Императорское Величество указала, о выдаче ему того досталного на прошлой 1725 годъ жалованья послать въ Сенатъ указъ.

Подлинный подписали: *Карлъ Фридрихъ. Канцлеръ графъ Головкинъ. Графъ Петръ Толстой. Князь Дмитрей Галицынъ. Василей Степановъ.*

Подписанъ въ 13 день іюля 1726 г.

№ 253.

Протоколъ Верховнаго тайнаго совѣта.

11 іюля 1726 г.

1726 году іюля въ 11 день; по сему доношенію [1]) Ея Императорское Величество указала, которой въ Московской губерніи въ архиерейскихъ и монастырскихъ вотчинахъ хлѣбъ за сѣмены и за обыкновенными архиерейскими и монастырскими росходы по описи переписщиковъ явился въ остаткѣ, а имянно тридцать одна тысяча триста сорокъ восемь четвертей и велено было оной употребить въ роздачу жалованья полкамъ гвардіи, а по вѣдомости съ Москвы изъ Сенатской канторы что отъ такой великой суммы выслано малое число, а имянно только шесть тысячь семдесятъ восемъ четвертей, а съвѣчныхъ квартиръ офицеры объявляютъ, что тотъ хлѣбъ употребленъ на архиерейские и монастырские росходы, и взятъ въ синодалной домъ, и которой хлѣбъ тысяча пять сотъ четвертей, изъ Костромской провинціи высланъ былъ въ Москву, а въ привозѣ не явилось, о томъ о всемъ розыскать

[1]) См. Приложеніе.

въ Сенатѣ, и кто тотъ остаточной за сѣмены и за обыкновенными росходы описной хлѣбъ издержалъ на тѣхъ доправить не медленно.

Подлинный подписали: *Карлъ Фридрихъ. Канцлеръ графъ Головкинъ. Графъ Петръ Толстой. Князь Дмитрей Галицынъ. Василей Степановъ.*

Подписанъ въ 10 день іюля 1726 г.

ПРИЛОЖЕНІЕ.

Ея Императорскому Величеству Самодержице Всероссійской, Всеподданнѣйшее доношеніе изъ Сената.

Марта 21 дня сего 726 году въ предложеніи въ Сенатъ тайного кабинетъ секретаря Алексѣя Макарова написано: Вашему Императорскому Величеству синодальные члены ростовской епископъ Георгій, троицкой архимандритъ Гавріилъ доносили, что въ епархіяхъ и въ монастыряхъ на дачу лейбъ гвардіи полкамъ окладного провианта на сентябрскую треть 724 году и на 725 годъ, по указу сенатскому, офицеры обретаюнціяся у переписки душъ и на квартирахъ весь хлѣбъ какъ семянной, такъ и на пропитаніе оставленной берутъ и высылаютъ къ Москвѣ. И Ваше Императорское Величество указала о томъ Сенату, снесшись съ Святѣйшимъ Синодомъ, разсмотреть и учинить немедленную резолюцію, и ежели то правда что хлѣбъ семянной и которой оставленъ на пропитаніе обираютъ, то въ Московскую губернію хкому надлѣжитъ послать указы немедленно, дабы болше хлѣба не отбирали, и до болшаго разоренія не допустили. а на гвардію и на царя Вахтанга сыскать хлѣбъ отколь изъ другихъ мѣстъ, а что посланныя для збиранія хлѣба сверхъ указу чинили въ томъ ихъ судить. И потому Вашего Императорского Величества указу, по конференціи Сената съ Синодомъ послано въ Москву въ сенатскую контору вѣденіе, велено изъ описанного хлѣба роду (урожая) 724 и 725 годовъ въ архіерейскихъ и монастырскихъ вотчинахъ яровые семена выдать нынѣ немедленно, а оржаные семена сколко гдѣ надлежитъ оставить въ тѣхъ вотчинахъ до указу; такожъ гдѣ оржаныхъ семенъ столко сколко надобно нѣтъ, то додать нынѣ яровымъ немедленно; а досталной хлѣбъ что за тѣми семенами, такожъ изъ роду 725 году за обыкновенными въ тѣхъ вотчинахъ такожъ и въ архиерейскіе домы и въ монастыри росходы будетъ востатке, оной нынѣ до указу оставить въ тѣхъ же вотчинахъ, толко никуда оного не употреблять, а сколко и съ которыхъ вотчинъ хлѣба въ Москву какъ на гвардію, такъ и съ патріаршихъ вотчинъ на дачу царю грузинскому въ высылке прислать въ Сенатъ вѣдомость немедленно. А въ

Синодъ изъ Сената сообщено два вѣдения, чтобъ въ Сенатъ прислана была вѣдомость, въ которыхъ вотчинахъ и кемъ семянной хлѣбъ взятъ и сколко, понеже по опредѣленіямъ Правительствующаго Сената велено взять на гвардію толко остаточной за семенами и за обыкновенными въ архиерейскихъ домѣхъ и монастыряхъ росходы хлѣбъ, а чтобъ семянной и которой надобенъ на росходъ хлѣбъ брать, такихъ указовъ никогда неносылывано, и въ 724 году чрезъ посланныхъ офицеровъ вописяхъ на семена и на росходы сколко гдѣ требовано, то и оставливано и писано о томъ имянно, а ежели кто сверхъ тѣхъ указовъ собою то чинилъ, и осуде такихъ безъ оной вѣдомости въ Сенатѣ опредѣленія учинить не мочно. А сколко во всѣхъ епархіяхъ и монастыряхъ и въ ихъ вотчинахъ роду 725 году, и оброчного всякого хлѣба было, и истого числа въ томъ 1725 году въ росходе и въ нынѣшнемъ году до нового хлѣба въ росходеже надобно и затѣмъ надлѣжитъ быть остатку, о томъ изъ святѣйшаго Синода велѣть каморъ канторе учинить вѣдомость и сообщить въ Сенатъ немедленно. А о Московской губерніи такую вѣдомость прежде другихъ губерней здѣлавъ сообщить въ Сенатъ и по тѣмъ вѣденіямъ въ Сенатъ изъ Синода вѣдомости не подавано. А изъ Москвы изъ сенатской канторы въ вѣденіи объявляютъ, что изъ Московской губерніи отъ афицеровъ въ высылке въ Москву изъ архиерейскихъ и монастырскихъ вотчинъ всякого хлѣба на гвардію нять тысячь девяносто семъ четвертей, въ томъ числе плохова и негодного на дачу, тысяча восемъ сотъ шездесятъ двѣ четверти семъ четериковъ; на дачу царю грузинскому изъ синодальныхъ вотчинъ въ высылке тысяча семъ десятъ одна четверть полпята четерика, въ томъ числе плохова и негоднова семъ сотъ сорокъ восемъ четвертей, съ полу четерикомъ; а по посланнымъ изъ сенатской канторы къ афицеромъ указомъ, велено выслать хлѣбъ остаточной за семены и за обыкновенными и на кормъ скоту росходы, какъ опредѣленіи Правительствующаго Сената повелѣваютъ, о чемъ и въ синодскую контору вѣденіи и прежнихъ каковы къ афицеромъ указы посланы копіи сообщены, а чтобъ семянной и которой оставленъ на росходы хлѣбъ выслать, такихъ указовъ никогда изъ сенатской канторы неносылывано. И того ради сенатская кантора представляетъ, что синодальные члены, якобы хлѣбъ семянной и которой оставленъ на росходы высылаютъ въ Москву афицеры, коп отъ свидѣтельства душъ, и тотъ докладъ учиненъ отъ нихъ знатно не справясь съ московскою ихъ синодскою канторою, а понеже по вѣдомости Московской губерніи изъ канцелярій свидѣтельства мужеска полу душъ роду одного 724 году показано въ остатке за семены и за обыкновенными

росходы тридцать одна тысяча три ста сорокъ восемъ четвертей, а выслано и въ пріемѣ какъ прошлыхъ, такъ и 725 годовъ остаточного за семены и за обыкновеннымп росходы отъ такой великой суммы, только шесть тысячь семь десятъ восемъ четвертей два четверика, въ томъ числѣ плохова и негодного двѣ тысячи шесть сотъ десять четвертей, семь четериковъ; и потому видно что высланъ не семенной и не такой которой оставленъ на росходы, а тѣ афицеры показываютъ, что тотъ хлѣбъ употребленъ на архиерейскпе и монастырскпе росходы и взятъ въ синодальной домъ, а о не высылкѣ того хлѣба по выпеписанному опредѣленію къ афицеромъ указы изъ сенатской канторы посланы; притомъ же вѣденіи о томъ хлѣбе приложенъ экстрактъ, въ которомъ показано, что уже и извысланного въ Москву исъ Костромской провинціи, отъ полковника Мерлина февраля 8 дня 1726 году, наличного хлѣба Ипацкого монастыря тысяча пять сотъ четвертей съ цеповальникомъ Сидоромъ Ивановымъ въ присылке въ Москву пичего не явилось, а другой остаточной за семены хлѣбъ взятъ отъ властей въ монастыри, а иной безъ указу изъ Спнода высылать не даютъ. И о томъ Вашему Императорскому Величеству Сенатъ снмъ доноситъ, и требуетъ указу.

Къ поданію въ Верховномъ тайномъ совѣте;

Подлинное подписали: *Иванъ Дмитріевъ-Мамоновъ. Семенъ Салтыковъ. Василей Новосильцевъ. Князь Алексѣй Черкаской. Юрей Нелединской-Мелецкой. Оберъ-Секретарь Матѳѣй Козминъ.*

Іюля 4 дня 1726 г.

№ 254.

Протоколъ Верховнаго тайнаго совѣта.

11 іюля 1726 г.

1726 году іюля въ 11 день по сему доношенію [1]) Ея Императорское Величество указала, которые духовные пли завѣщательные писма до сего указу писапы хотя и не у крѣпостныхъ дѣлъ, токмо къ тѣмъ духовнымъ завѣщатели руки приложили сами и при свидѣтелехъ; также которые люди писать сами не умѣли, а въ мѣсто ихъ руки приложили по ихъ веленью отцы ихъ духовные или кому они вмѣсто себя вѣрили, и при свидѣтеляхъ же, а на тѣ духовные и на завещательные писма

[1]) См. Приложеніе.

спору нѣтъ, или и есть, а по свидѣтельству явились тѣ ихъ споры неправые, такие духовные и завѣщательные письма въ дѣйство производить, и что они писаны не у крѣпостныхъ дѣлъ, того въ вину не ставить, а пошлины и за гербовую бумагу деньги брать при записке оныхъ; такъ же и въ предь съ сего указу, которые духовные или завещательные письма писаны будутъ такимъ же образомъ въ домѣхъ, а не у крѣпостныхъ дѣлъ, а руки у тѣхъ духовныхъ будутъ самихъ тѣхъ завещателей, или которые сами писать не умѣютъ, то заруками отцовъ ихъ духовныхъ, или кому тѣ завѣщатели вѣрятъ и за свидѣтелевыми руками, такие духовные и завѣщательные письма въ дѣйство производить же такимъ образомъ, какъ объявлено выше сего, понеже и по уложенью такихъ духовныхъ въ домѣхъ писать незапрещено. Однако-жъ въ колегіяхъ смотрить того и въ дѣйство такие духовные производить, ежели оные непротивны написаны будутъ указомъ и государственнымъ правамъ.

Подлинный подписали: *Карлъ Фридрихъ. Канцлеръ графъ Головкинъ. Графъ Петръ Толстой. Князь Дмитрей Галицынъ. Василей Степановъ.*

Подписанъ въ 13 день іюня 1726 году.

ПРИЛОЖЕНІЕ.

Ея Императорскому Величеству Самодержице Всероссійской Всеподданнѣйшее доношение изъ Сената.

Юстицъ колегия доноситъ:

По указу блаженныя и вѣчнодостойныя памяти Императорского Величества 701 году генваря 30 дня, велѣно всякого чина людемъ всякие крѣпости и духовные писать у крѣпостныхъ дѣлъ съ свидетелми; а своими и иныхъ людей руками никакихъ крѣпостей кромѣ крѣпостныхъ дѣлъ писать невелѣно.

А декабря-де 17 дня 725 году въ юстицъ колегіи при челобитье Адама Алсуфьева объявлена для свидѣтельства духовная отца ево оберъ гофъ-мейстера Василья Алсуфьева, за ево и за свидетелевыми руками, писанная не у крѣпостныхъ дѣлъ, и другие такие-жъ явились, изъ которыхъ нѣкоторые писаны гдѣ крѣпостныя дѣла имѣются, а иные гдѣ крѣпостныхъ дѣлъ нѣтъ и будучи въ пути при нужныхъ случаяхъ и безъ свидѣтелей, а въ произведеніи такихъ духовныхъ въ дѣйство въ указехъ ясно не изображено. А по мнѣнию той колегіи такие духовные, и которые завѣщатели грамотѣ не умѣютъ, а вмѣсто ихъ къ ихъ духовнымъ приложены будутъ руки отцовъ ихъ духовныхъ или

кому они вѣрили и свидетелевыми руками подписаны, хотя они писаны и не у крѣпостныхъ дѣлъ, а на тѣ духовныя спору не будетъ, или на которые и будетъ, а по свидѣтельству тѣ споры явятся не правы, взявъ съ нихъ указные пошлины, и ежели которые писаны и на простой бумагѣ, то и за гербовую бумагу деньги въ дѣйство производить надлежитъ, для того (что) въ писмѣ духовныхъ передъ другими крѣпостми имѣетъ быть особливая нужда, понеже хотя кто и имѣетъ намеренне духовную по силе указовъ написать, токмо многие такие приключаются человѣку случаи, что до того допустить немогутъ, а когда ему приключится незапно тяжкая болезнь, отъ которой уже долго жить надежды не возимѣетъ, то опасаясь смертного часа чтобъ безъ завѣту не умеръ, принужденъ написать какъ ево возможность допуститъ и не у крѣпостныхъ дѣлъ.

Сенатъ тому мнѣнию согласенъ, и хотя по уложенью 10 главы 250 пункта въ селѣхъ и деревняхъ, и по подворьямъ крѣпостей въ большихъ дѣлахъ никому писать не велѣно, опричь зговорныхъ свадебныхъ записей, и духовныхъ и заемныхъ памятей; а по указу 1714 году велѣно всякие дѣла дѣлать по уложенью, но Сенатъ вышеозначенного 701 году указу собою переменить не можетъ; того ради у Вашего Императорского Величества всеподданнѣйшее просить о томъ указу.

Къ поданию въ Верховномъ тайномъ совѣтѣ.

Подлинный подписали: *Иванъ Дмитріевъ-Мамоновъ. Семенъ Салтыковъ. Графъ А. Девіеръ. Иванъ Бутурлинъ. Василей Новосильцевъ. Князь Алексѣй Черкаской. Оберъ-секретарь Матвѣй Козминъ.*

Іюня 20 дня 1726 г.

№ 255.

Протоколъ Верховнаго тайнаго совѣта.

11 іюля 1726 г.

1726 году іюля въ 11 день по сему доношению [1]) Ея Императорское Величество указала лифляндскихъ бѣглыхъ мужиковъ какъ публичныхъ, такъ и шляхетныхъ, которые живутъ въ городѣ Ригѣ, въ городскихъ маетностяхъ магистрату не удерживать, и по прежнему указу декабря 22 дня прошлого 1725 году дву годному сроку не быть, а отдавать тѣхъ бѣглыхъ, которые живутъ въ городѣ, тѣхъ отъ заклю-

[1]) См. Приложеніе.

ченія нынѣшняго мирного трактата, а которые въ городскихъ маетностяхъ, тѣхъ съ того времяни какъ Лифляндія досталась во владѣніе Россійской имперіи, а о курляндцахъ содержано быть имѣетъ по договору герцогства курляндского 1615 году.

Подлинный подписали: *Карлъ Фридрихъ. Канцлеръ графъ Головкинъ. Графъ Петръ Толстой. Князь Дмитрей Голицынъ. Василей Степановъ.*

Подписанъ въ 13 день іюля 1726.

ПРИЛОЖЕНІЕ.

Ея Императорскому Величеству Самодержице Всеросійской Всеподданнѣйшее доношение изъ Сената.

Въ 1725 году сенатскимъ приговоромъ опредѣлено изъ Рижской и Ревельской губерней и изъ Выборхской провинціи ежели затѣмъ есть руские бѣглые люди и крестьяне и чухна, тѣхъ конечно отвозить на прежние жилища откуда кто бѣжалъ и впредь отнюдь бѣглыхъ людей и крестьянъ не принимать, а буде закѣмъ нынѣ есть, а въ скоре не отвезутъ или въпредь такихъ принимать будутъ и на тѣхъ у кого оные въ мызахъ или въ домѣхъ жили, по челобитью доправлены будутъ пожилые денги противъ російскихъ помѣщиковъ.

А въ томъ же 1725 году лифляндские депутаты били челомъ.

Города Риги магистратъ чюжихъ бѣглыхъ крестьянъ, которые въ маетностяхъ и земляхъ тайнымъ образомъ поселясь жили подвугодномъ срокѣ отдавать не хотятъ и ежели такихъ бѣглыхъ крестьянъ, подвугодномъ срокѣ магистрату въ вѣчность оставить, то коронные и шляхетные маетности разорены и въ худое состояние приведены будутъ и опое Вашего Императорского Величества публикованнымъ указомъ о бѣглыхъ крестьянахъ и земскимъ уложеніямъ весма будетъ противно и чтобъ опому двугодному сроку не быть.

И въ томъ же году декабря 22 дня сенацкимъ приговоромъ опредѣлено опому двугодному сроку небыть, а объ отдаче бѣглыхъ какъ російскихъ, такъ и лифляндскихъ крестьянъ на прежние ихъ жилища, чинить по указу Вашего Императорского Величества 1725 году.

Нынѣ Вашему Императорскому Величеству города Риги бургомистры и ратманы бьютъ челомъ

По сенатской резолюціи объ отдаче чужихъ бѣглыхъ крестьянъ, хотя о чужестранныхъ крестьянахъ подданныхъ не упомянуто, однакожъ курляндское рыцарство и земство начинаютъ своихъ бѣглыхъ

людей безразличия назадъ требовать и оную резолюцию распространяютъ на герцогство Курляндское и Зергалское.

А городъ Рига по привилегіи короля Стефана 1581 году и по конфирмаціи короля Густава Адолфа 1582 году всегда бѣглыхъ крестьянъ, которыхъ въ два года никто назадъ нетребовалъ, у себя удерживать и опая просрочка и въ другихъ мѣстахъ для волности и умножения штата и торговъ бываетъ; и по оной привилегіи не силная удершка, по токмо винною и слабостию тѣхъ, которые въ два года бѣглыхъ своихъ крестьянъ не требовали, что и права къ полученію или утратѣ срока поставляютъ и городъ надъ такими людми право наслѣдствія не имѣетъ, но опые въ работѣ безъ принужденія для пропитанія бываютъ и въ иные мѣста или къ прежнему владѣлцу паки возвратитца могутъ.

Которая привилегия со стороны герцогства Курляндского чрезъ договоры 1615 году не токмо сонзволена, но въ 1630 году конфирмована и съ того времяни городъ и по нынѣ по просрочке при владѣніи обрѣтался и городъ Рига никакихъ работныхъ людей хъ купеческимъ и своимъ дѣламъ о кромѣ такой просрочки сыскать не можетъ и къ тежелой работѣ вамты, лигеры, вящики, драгеры и въ протчие мѣста о кромѣ тамошнихъ крестьянъ волные люди быть не угодны.

И ежели двугодная просрочка тамошнихъ крестьянъ уничтожена и на чужестранныхъ пограничныхъ подданныхъ распространено будетъ, то къ прирастающему торгу и промыслу и крестьянскихъ цунфтовъ и актовъ и челядниковъ взять будетъ негдѣ и городъ (которой и бесъ того чрезъ войну и моровое повѣтрие великой недостатокъ въ людехъ имѣетъ) въ краткое время весма людми опустѣетъ и торгу яко началнѣйшей вещи и интересу знатная ущерба будетъ и публичная экономія и градской промыслъ во вредъ общій останетца.

И чтобъ Ваше Императорское Величество указали по тому указу исполнять съ того времяни какъ опой публикованъ, а которые бѣглые крестьяня прежде того указа тамъ поселились на оные бы не распространять и чужимъ сосѣднимъ крестьяномъ тотъ указъ не касался.

А лифляндские депутаты бьютъ челомъ:

Чтобъ двугодной просрочкѣ о бѣглыхъ крестьянехъ не быть и опыхъ бѣглыхъ людей и крестьянъ прежнихъ и впредь бѣглыхъ изъ города Риги и изъ мастностей городскихъ прежнимъ владѣльцамъ отдавать съ того времяни какъ опая провинция подъ російскую державу пришла.

Сенацкое мнѣние: тѣхъ бѣглыхъ, опричь курляндскихъ, отдавать

надлежитъ какъ изъ деревень, такъ и изъ города съ того времяни какъ досталась Рига въ російское владѣние для того, что во время войны всякого званія люди принуждены были для спасенія своего приходить къ городу, а шляхетство въ то время всѣ были въ службѣ и поддапныхъ своихъ въ урочные двулѣтные сроки изъ бѣговъ сыскивать было имъ немочно, а курлянцовъ не отдавать, а остатца по договору герцогства Курляндскаго 1615 году.

Къ поданию въ Верховномъ тайномъ совѣте.

Подлинное подписали: *Иванъ Дмитріевъ-Мамоновъ. Семенъ Салтыковъ. Василей Новосильцевъ. Князь Алексѣй Черкасской. Юрей Нелединскій Мелецкой. Оберъ-секретарь Матвѣй Козминъ.*

Іюля 4 дня 1726 г.

№ 256.

Протоколъ Верховнаго тайнаго совѣта.

11 іюля 1726 г.

1726 году въ 11 день Ея Императорское Величество указала, оберъ-секретарю Ивану Молчанову быть въ мануфактуръ колегіи ассесоромъ, въ указномъ числѣ членовъ, и о томъ ему сказать указъ въ Сенатѣ.

Подлинный подписали: *Карлъ Фридрихъ. Канцлеръ графъ Головкинъ. Графъ Петръ Толстой. Князь Дмитрей Голицынъ. Василей Степановъ.*

Подписанъ въ 13 день 1726 году.

№ 257

Журналъ Верховнаго тайнаго совѣта.

13 іюля 1726 г.

1726 г. іюля 13-го дня были въ Верховномъ тайномъ совѣтѣ его королевское высочество, канцлеръ графъ Головкинъ, дѣйствительные тайные совѣтники, графъ Толстой, князь Голицынъ.

Прежде прибытія его королевскаго высочества слушано.

Реляція дѣйствительного тайного совѣтника князя Василья Долгорукого, полученная нынѣ чрезъ кабинетного куріера Балыматова изъ Митавы отъ 8-го іюля, № 1, съ приложеніями, и притомъ былъ тайный кабинетъ-секретарь Алексѣй Макаровъ.

Потомъ прибылъ его королевское высочество, которому о содержаніи помянутой князя Долгорукого реляціи донесено на словахъ.

И чтенъ тогда реэстръ о дѣлахъ внѣшнихъ, о которыхъ потребно докладывать Ея Императорскому Величеству, когда Ея Величество въ Верховномъ тайномъ совѣтѣ нынѣ, или впредь быть соизволитъ.

Притомъ имѣли разсужденіе, объ отправленіи въ Швецію отсюду посла, такожде и голштинскаго министра, о чемъ записано особливо на промеморію въ донесеніе Ея Императорскому Величеству.

№ 258.

Журналъ Верховнаго тайнаго совѣта.

13 іюля 1726 г.

1726 г. іюля въ 13-й день въ Верховномъ тайномъ совѣтѣ въ собраніи были канцлеръ графъ Головкинъ, дѣйствительные тайные совѣтники, графъ Толстой, князь Голицынъ. Во первыхъ слушаны дѣла иностранныя. Потомъ объявлено, что Ея Императорское Величество указы: 1) о раздѣленіи Синода на два апартамента, 2) о членахъ духовныхъ, 3) о свѣтскихъ, 4) протоколъ присутствія Ея Величества іюля 11-го числа закрѣпить изволила.

Разсужденіе имѣли, какимъ образомъ Синодъ въ указѣхъ титуловать, и напослѣдокъ разсудили, что писать просто такимъ образомъ: Нашему Синоду.

Надлежащіе въ Синодъ указы приказали написать и для подписанія Ея Императорскому Величеству отдать кабинета секретарю Макарову.

Прибыть изволилъ его королевское высочество и изволилъ отдать челобитную совѣтника Фика.

Потомъ крѣплены протоколы.

1) Объ отдачѣ оберъ-коменданту Фамицыну на дѣло новыхъ монетъ съ денежнаго двора ефимковъ и серебра, закрѣпленъ, кромѣ подписанія его королевскаго высочества, и хотя его высочеству представлено, что первой указъ онъ закрѣпить изволилъ, однакожъ его высочество объявилъ, что онъ о такихъ дѣлахъ не извѣстенъ и крѣпить не будетъ.

2) О не запрещеніи въ продажѣ земель въ Ингермонландіи и о перепискѣ генералу маіору Декулону чюхонъ и о переведенныхъ въ Ингермонландію русскихъ крестьянахъ.

3) О употребленіи на содержаніе низового корпуса собранныхъ съ посадовъ вмѣсто рекрутъ денегъ.

4) О разсмотрѣніи и о учиненіи указу въ военной коллегіи, о приходѣ къ Янку кайсаковъ.

5) О не сбираніи при С.-Петербургскомъ портѣ якорныхъ денегъ.

6) О наймѣ работниковъ, по примѣру тому, какъ позволено на Ладожской каналъ.

7) О розыскѣ въ Сенатѣ, о издержанномъ за обыкновенными росходы синодскомъ хлѣбѣ.

8) О лифляндскихъ бѣглыхъ мужикахъ.

9) О духовныхъ и завѣщательныхъ письмахъ, писанныхъ не у крѣпостныхъ дѣлъ.

10) О бытіи въ юстицъ-коллегіи совѣтникомъ князь Василью Гагарину.

11) О бытіи въ мануфактуръ-коллегіи ассессоромъ оберъ-секретарю Молчанову.

12) О жалованьѣ малороссійской коллегіи президенту и вице-президенту.

13) О жалованьѣ юстицъ, вотчинной коллегіи, магистрата и надворнаго суда приказнымъ служителямъ на первую треть сего года.

14) О жалованьѣ статскому дѣйствительному совѣтнику Бутурлину.

15) О жалованьѣ, недоданномъ на прошлый 1725 годъ, оберъ-церемонимейстеру графу Сантію.

16) О позволеніи нарвскимъ жителемъ вольного торгу солью, табакомъ и виномъ французскимъ.

№ 259.

Докладъ Верховнаго тайнаго совѣта Ея Императорскому Величеству.

13 іюля 1726 г.

1. По штату въ штатскихъ калегіяхъ положено быть въ каждой;

Президентъ 1. Вице-президентъ 1. Совѣтниковъ 4. Ассесоровъ 4. Итого 10 человѣкъ.

А понеже въ такомъ множественномъ числѣ во управленіи лучшаго успѣху быть не можетъ, ибо оные всѣ въ слушаніи дѣлъ за едино ухо почитаются и не токмо чтобъ лутчей способъ былъ, но отъ многова разногласія въ дѣлахъ остановка и продолженіе, а въ жалованье напрасной убытокъ происходитъ.

Того ради за лутчае быть разсуждается. Ежели Ваше Императорское Величество соизволите опредѣлить при президентѣ и вице-президентѣ совѣтниковъ по 2, ассесоровъ по 2, всего по 6 человѣкъ въ колегію. Изъ нихъ быть во управленіи дѣлъ половине, а другой въ домѣхъ съ переменою по годно, и которые будутъ въ домѣхъ тѣмъ жалованья не давать.

Такимъ образомъ: 1) въ дѣлахъ могутъ поступать не надѣясь другъ на друга, какъ нынѣ во многихъ персонахъ происходитъ. 2) Въ даче жалованья напрасного убытку не будетъ. 3) Будучи они у тѣхъ дѣлъ съ переменою домы свои надзирать будутъ.

У штатскихъ 5 колегій жалованья въ казнѣ оставатца будетъ отъ убавочныхъ членовъ 5790; которые будутъ въ домѣхъ 6900. И того 12,690 р.

2. Съ 1719 году по 1724 годъ отъ каморъ колегіи въ провинціяхъ для сборовъ опредѣлены были камериры и имъ подчиненныя земскія комисары, которые зборы чинили въ городѣхъ и въ уѣздѣхъ и когда что денежной казны соберутъ, тогда оные тѣ зборные деньги отдавали рентъ-мейстеромъ, которые подчинены штатсъ-канторѣ. И росходъ чинили по асигнаціямъ той канторы. А репортуютъ о зборахъ камериры въ каморъ колегію, а рентъ-мейстеры о приемѣ у нихъ денегъ и о росходе въ штатсъ-кантору.

И тако одни деньги въ двухъ рукахъ содержутца, отъ чего между каморъ колегиею и штатсъ-канторою происходили и нынѣ происходятъ непрестанные споры, а паче непорядки и помѣшательства, а имянно:

1) Несогласие у камерировъ съ рентъ-мейстеры въ репортахъ, чего ради показываютъ: каморъ колегія въ зборѣ денежной казны болше, а штатсъ кантора менше, и то ни отчего другова что камериры удерживаютъ деньги у себя, а врентерей долговремяно не отдаютъ.

2) Отъ того въ нужныхъ отправленіяхъ денежной казны чинится остановка и недостатокъ.

3) Излишнѣе многое жалованье исходитъ отъ того, что у камерировъ и у рентъ-мейстеровъ у каждого канторы и подчиненные особые.

4) Въ репортахъ и щотахъ излишнѣе затрудненіе, понеже въ каждой провинціи вмѣсто одной канторы двѣ, а дѣлаютъ дѣло одно, такожъ когдабъ надлежало считать одного вмѣсто того считаютъ двухъ.

И понеже такое разное установление было когда съ уѣздныхъ людей зборы вѣдомы были у камериpовъ, а нынѣ то у земскихъ комисаровъ, которые имъ не подчинены, и зборы съ уѣздовъ ни къ камериромъ, ни къ рентъ-мейстерамъ не подлежатъ, токмо у нихъ остались одни таможенные кабацкие и канцелярские зборы и уже многихъ городовъ таможенные зборы положены на магистраты, того ради разсуждается, что у того двумъ правленнямъ быть недлячего.

А ежели Ваше Императорское Величество соизволитъ штатсъ кантору подчинить каморъ колегіи, и быть президенту одному, а въ провинціяхъ опричь Санктъ-Питербурха, Москвы и Сибирской губерніи рентъ-мейстеровъ и ихъ подчиненныхъ отставить, а быть только однимъ камериромъ, въ томъ лутчей порядокъ быть можетъ, и казне напрасного убытку не будетъ, а паче кто собирать станетъ деньги, тотъ и росходъ чинить и о всемъ репортовать одинъ; къ тому же принужденъ будетъ доходы собирать не ослабно, что когда указъ получитъ о высылкѣ денегъ, или кому по асигнаціи отдать, то уже отговариватца ему что денегъ въ зборе нѣтъ не можно, понеже ежелибъ сталъ тѣмъ отговариватца, тобъ самъ себя въ томъ чинилъ винимъ.

Убудетъ изъ положенного жалованья по штату 5440р.

3. Въ прежние времяна бывали во всѣхъ городѣхъ особливыя воеводы, а въ знатныхъ городѣхъ при воеводахъ и дьяки, а въ посредственныхъ съ приписью подьячие, а потомъ какъ городы росписаны по провинциямъ, тогда учинены токмо воеводы въ однихъ провинциальныхъ городѣхъ, а въ прочихъ городѣхъ, которые къ нимъ приписаны воеводы, и никакихъ управителей нѣтъ, токмо въ отдаленныхъ городѣхъ, которые уѣзды по 200 верстъ и далѣе, отъ тѣхъ провинцей велено быть судебнымъ комисаромъ, которымъ судить толко до 50 рублевъ, а выше не судить.

А понеже во всѣхъ городѣхъ бываютъ многия дѣла, какъ судные, такъ татинные и разбойные и челобитчики принуждены ѣздить въ провинціи верстъ по 200 и по 300, отъ того принимаютъ себѣ убытки, и въ дѣлахъ волокиту, понеже въ одномъ провинціальномъ мѣсте дѣлъ собирается множественное число, и для того въскорѣ всякого удовольствовать не можно.

Того ради такожде за лутчае признавается, ежели Ваше Императорское Величество соизволите повелѣть, въ тѣ городы, которые къ провинціямъ приписаны, опредѣлить вмѣсто воеводъ особыхъ унравителей для судныхъ и розыскныхъ дѣлъ, а ежели которые челобитчики недовольны ихъ рѣшеніемъ будутъ, тогда имъ быть челомъ въ провинціальныхъ городѣхъ воеводамъ съ товарищи, которымъ тѣ дѣла брать къ себѣ и разсматривать какъ указы повелѣваютъ.

Подлинный подписали: *Карлъ Фридрихъ. Канцлеръ графъ Головкинъ. Графъ Петръ Толстой. Князь Дмитрей Галицынъ. Василей Степановъ.*

Подписанъ въ 13 день Іюля 1726.

№ 260.

Указъ Верховнаго тайнаго совѣта.

13 іюля 1726 г.

Божіею милостію Мы Екатерина Императрица и Самодержица всероссійская и прочая.

Нашей Бергъ-коллегіи.

Понеже повелѣли Мы монеты дѣлать новою инвенціею, о чемъ Указъ Нашъ данъ рейхсъ-маршалу и генералу фелдмаршалу Нашему свѣтлѣйшему князю Меншикову, а сего іюля 11-го дня въ Нашемъ Верховномъ тайномъ совѣтѣ доносилъ оберъ-комендантъ Фаминцынъ, что имѣетъ онъ отъ него рейхсъ-маршала письменное повелѣніе о сплавкѣ серебра и о дѣлѣ тѣхъ монетъ и объ отпускѣ на то дѣло иностранной монеты и серебра изо всѣхъ мѣстъ, гдѣ будетъ имѣться, токмо де того дѣла еще не начато за тѣмъ, что отъ бергъ-коллегіи не дано о томъ указу минцъ-мейстеру Левкину. Того ради повелѣли Мы для дѣла тѣхъ монетъ ефимки и серебро съ денежного двора отдавать ему оберъ-коменданту Фаминцыну съ росписками, такожъ и минцъ-мейстера Левкина и прочихъ мастеровыхъ къ тому дѣлу потребныхъ людей отдать въ его Фаминцыно вѣдомство и для новости того дѣла по требованіямъ его Фаминцына бергъ-коллегіи чинить надлежащее вспоможеніе. А сколько нынѣ серебра и красной мѣди и почему цѣною, о томъ дать ему извѣстіе. И повелѣваемъ Нашей бергъ-коллегіи чинить по сему Нашему указу. Данъ въ Нашемъ Верховномъ тайномъ совѣтѣ іюля 13-го дня 1726 году.

№ 261.

Журналъ Верховнаго тайнаго совѣта.

14 іюля 1726 г.

1726 г. іюля въ 14-й день Ея Императорское Величество изволила быть въ Верховномъ тайномъ совѣтѣ, и при Ея Величествѣ присутствовали того Верховнаго тайнаго совѣта учрежденныя особы, а имянно: его королевское высочество, господинъ канцлеръ графъ Головкинъ, дѣйствительные тайные совѣтники, графъ Толстой, князь Голицынъ.

А о чемъ Ея Императорскому Величеству во оную бытность Ея Величества докладывано, о томъ имѣется особливый протоколъ.

Изволила Ея Императорское Величество въ Верховный тайный совѣтъ придти вышеписанного числа по полудни въ полу 7-го часа, а выти изъ оного изволила въ полъ 9-го часа.

Во оную бытность Ея Императорскаго Величества въ Верховномъ тайномъ совѣтѣ между инымъ донесено Ея Императорскому Величеству на словахъ для извѣстія изъ реляціи резидента Алексѣя Безстужева изъ Копенгагена отъ 21-го іюня, № 33-й, какъ датчане радовались о бывшемъ здѣсь сего лѣта пожарѣ, когда 8-мь галеръ сгорѣли, и что потомъ датской знатной городъ въ Ютландіи Выборгъ совсѣмъ выгорѣлъ.

№ 262.

Докладная записка Верховнаго тайнаго совѣта.

14 іюля 1726 г.

Къ докладу Ея Императорскому Величеству о внѣшнихъ дѣлахъ.

1) Что изъ Швеціи получены вѣдомости, что въ Сенатѣ опредѣленіе учинили учинить акцессію къ ганноверскому трактату [1]) и ко-

[1]) Въ черновомъ прибавлено: было 8-мь голосовъ, которые противились, чтобъ не чинить акцессіи, а 7-мь голосовъ, чтобъ конечно къ тому ганноверскому трактату приступить; и понеже король, по уставу ихъ, имѣетъ 2 голоса, то онъ приступилъ къ меньшимъ голосамъ, итако превзошло однимъ голосомъ. Сіе учинилось противно правъ ихъ, въ которыхъ положено, что хотя королю и два голоса имѣть, однакожъ приступать къ большимъ голосамъ, а не къ меньшимъ.

Доброжелательные, видя то, протестовали, чтобъ сіе отложить до собранія всѣхъ государственныхъ чиновъ.

роль сеймъ назначилъ къ 1-му числу сентября прежде нежели-бъ оному быть обыкновенно. Шведскій здѣсь пребывающій посланникъ баронъ Цедеркрейцъ, до полученія еще сихъ вѣдомостей, сообщилъ:

1) Что на инструментъ цесарской акцессіи хотя ратификація пошлется, однакожъ притомъ велѣно о двухъ сепаратныхъ пунктахъ стараться, которые сообщилъ.

2) Что у нихъ резолюція взята негоціацію о приступленіи къ ганноверскому трактату продолжать, чиня обнадеживаніи, что изъ того лутшая польза будетъ его королевскому высочеству.

Нынѣ потребно разсужденіе имѣть, какъ съ Швеціею поступать и тому планъ учинить [1]). Съ шведскимъ здѣсь посланникомъ разсуждается имѣть конференцію, въ которой ему сильные выговоры учинить, что они противно своихъ обѣщаній и трактату поступаютъ, дабы онъ противъ того могъ донести двору своему.

2) Цесарской посланникъ графъ Рабутинъ получилъ отъ своего министра изъ Лондона письма, которыя сообщилъ; во оныхъ пишетъ, что еще въ Балтическое море 13-ть аглинскихъ воинскихъ кораблей посылается, на которыхъ конечно будетъ и транспортъ.

3) Онъ же цесарской посланникъ объявилъ, такожъ и Ланчинской пишетъ, что по отставленіи во Франціи Дука де-Бурбона отъ министерства, имѣлъ аудіенцію у Цесаря посолъ французской и великія обнадеживанія чинилъ о дружбѣ короля своего, клоня туды, что которая холодность происходила, и то чинилось будто отъ Дука де-Бурбона, и требовалъ у Цесаря вспоможенія въ примиреніи его Короля Французского съ Королемъ Гишпанскимъ.

Цесарь посылаетъ туды во Францію своего назначенного еще прежде

---

[1]) Въ черновомъ прибавлено: разсуждается, что надлежитъ немедленно туда посла отправлять и съ нимъ послать знатную сумму денегъ, ради склоненія чиновъ государственныхъ.

Инструкція его ни въ чемъ иномъ состоять имѣетъ, токмо въ сей силѣ, дабы онъ, пріѣхавъ туды, поступалъ смотря по тамошнему состоянію, держась совѣту доброжелательныхъ и всякими возможными способы и резоны отвращалъ ихъ отъ приступленія къ ганноверскому трактату, и ежели частъ совершенно отвратить, то бъ на то употребилъ отправленную съ нимъ сумму, кому изъ оной что дать пристойно. А буде совершенно не чаетъ отвратить, тобъ и той суммы не тратилъ, но учинилъ бы въ противномъ случаѣ сильныя противъ того протестаціи, и что Ея Величество принуждена будетъ ради пользы и интересу своего иныя мѣры воспріять и прочая, что все предать на искуство того отправленного посла, дабы чинилъ смотря по тамошнему состоянію и коньюктурамъ.

того посла, и надежда есть, что Франція мало по малу отъ Англіи отстанетъ, ибо и интересъ ея того требуетъ.

Князь Куракинъ такожъ даетъ знать, что нынѣшнее французское министерство инаково съ Англіею поступать будетъ.

4) Графъ Александръ Головкинъ доноситъ въ реляціяхъ своихъ, что Король Прусскій совершенно склоненъ вступить въ ближайшій союзъ съ Ея Императорскимъ Величествомъ, только того пункта, который, о приступленіи его Короля Прусскаго къ стокгольмскому трактату, въ проектѣ изображенъ, написать за многими представленными резоны не хочетъ, а представляетъ впредь съ Швеціею особливый трактатъ учинить.

Баронъ Мардефельдъ былъ у господина барона Остермана, котораго онъ склонялъ къ заключенію того союза, объявляя, что къ нему о томъ довольные королевскіе указы присланы, но онъ поотдалялся отъ того, и не такъ охотно въ то вступалъ, какъ прежде сего, знатно, что по полученнымъ вѣдомостямъ изъ Швеціи поостановился, и ежели бъ онъ склонился, то можно бъ и, отставя тотъ пунктъ объ акцессіи, прочая съ нимъ заключить. Послѣ того онъ баронъ Мардефельдъ паки былъ у барона Остермана и напослѣдки сказалъ, что ежели тотъ пунктъ объ акцессіи къ стокгольмскому трактату изъ проэкту выключенъ будетъ, то онъ имѣетъ указъ согласиться и трактатъ заключить.

И тако разсуждается, дабы тотъ пунктъ объ акцессіи отставя со онымъ трактатъ заключить немедленно, пока онъ по нынѣшнимъ вѣдомостямъ не получитъ отъ двора своего новыхъ указовъ.

И ежели соизволится на заключеніе, то потребно полномочная министромъ, кому съ нимъ тотъ трактатъ заключить.

5) Изъ Царяграда отъ 9-го іюня резидентъ Неплюевъ пишетъ, что Румянцовъ 24-го маія поѣхалъ. Турки дали сроку на приведеніе къ согласію и къ принятію трактата Шаха Тахмасиба на 4 мѣсяца, считая съ 25-го маія, обнадеживая никакихъ прогрессовъ не чинить, и ежели онъ склонится, то хотятъ остаться при томъ трактатѣ и довольствоваться только тѣмъ, что онымъ опредѣлено, а сверхъ того взятое хотятъ возвратить. Но буде Шахъ Тахмасибъ не склонится въ то время, то бъ уже выбирать кого другого, и что они уже принуждены силою дѣло свое оканчивать.

Турки-жъ отправили жестокіе указы къ своимъ пашамъ въ Тавризъ и Ардевиль, дабы они отнюдь не вступали въ принадлежащія мѣста россійскія, и великіе выговоры учинили за вступленіе прежде сего ихъ войскъ въ Кескерь и Астару, и съ тѣми указы прямо къ

пашамъ послали отъ нашего резидента посланного; онъ резидентъ писалъ о томъ и къ нашимъ командирамъ.

Нынѣ изъ иностранной коллегіи отправляется указъ къ генералу князю Василью Долгорукову, изъ сихъ извѣстій резидента Неплюева посылаются копіи, чтобъ онъ по силѣ данныхъ ему указовъ и инструкцій склонялъ его шаха къ принятію того трактата.

А изъ Гиляни пишетъ Левашевъ, что еще отъ шаха тотъ же къ нему присланной былъ и привезъ листъ отвѣтный на отправленный прежде сего канцлеровъ листъ отъ Ихтиматъ-Девлетя, въ которомъ пишетъ обнадеживаніе о дружбѣ и отчасти признаваетъ съ нами учиненной чрезъ посла ихъ трактатъ, а о учиненномъ турецкомъ пишетъ, что будетъ о томъ паказано съ посломъ ихъ, которого отправить хотятъ. А въ указехъ шаховыхъ къ послу Измаилъ Беку пишетъ, чтобъ къ нему ѣхалъ со всѣми указы имѣющими его шаховыми. И Матюшкинъ пишетъ, что никакой отъ него шаха склонности нѣтъ, только хотятъ выманить посла и указы у него отобравъ ото всего отпереться, а его посла умертвить.

Секретарь Семенъ Аврамовъ и съ посланнымъ генераломъ отъ царя Вахтанга туды къ Шаху поѣхали и уже съ дороги писали.

Генералъ князь Василій Долгорукой репортуетъ отъ 4-го іюня изъ Казани, что суды, гекботы и прочія, такожъ провіантъ, и полки все отправилъ и о его ревностныхъ поступкахъ со апробаціею грамота посылается.

6) Изъ Варшавы секретарь Голембовской доноситъ, что сейму польскому назначено быть въ Гроднѣ сентября съ 28-го числа. А Михайло Безстужевъ писалъ изъ Кенигсберга отъ 2-го іюля, что онъ управясь съ екипажемъ поѣдетъ оттуду въ Варшаву іюля къ 5-го числа.

7) По реляціи Ланчинскаго, о присылкѣ къ нему регламентовъ о россійскихъ кавалеріяхъ требуетъ для внесенія въ гисторію цесарскій гисторіографъ Дюмонтъ.

8) По письму царя Вахтанга, о прошеніи его о шеинскомъ (?) дворѣ, чтобъ оной починить и ему отдать.

9) О графѣ Біелкѣ, чтобъ ему показать удовольство въ томъ, чтобъ маетность Зурсъ уступить ему въ закладъ, а недобранныя деньги по реляціи Безстужева 4361 талеръ положить на другія княжескія маетности, которыми герцогиня уже дѣйствительно владѣетъ, и о томъ бы послать указъ къ Безстужеву, чтобъ онъ и оберъ-ратомъ объявилъ, и дѣйствительно то безъ всякой отговорки исполнилъ. А претензія его

справедливая, и отъ короля и Рѣчи Посполитой Польской указы имѣетъ, для отдачи ему многихъ аматовъ.

По сей выпискѣ докладываю Ея Императорскому Величеству, въ бытность Ея Величества въ Верховномъ тайномъ совѣтѣ (кромѣ двухъ 7 и 8-го пунктовъ) іюля 14-го дня 1726 г. и о резолюціи Ея Величества есть особливый протоколъ.

№ 263.

Протоколъ Верховнаго тайнаго совѣта.

14 іюля 1726 г.

1726 г. іюля 14 Ея Императорское Величество изволила быть въ Верховномъ тайномъ совѣтѣ, гдѣ при Ея Величествѣ присутствовали его королевское высочество, канцлеръ графъ Головкинъ, дѣйствительные тайные совѣтники, графъ Толстой, князь Голицынъ.

И докладывано Ея Императорскому Величеству о внѣшнихъ дѣлехъ, по сочиненной краткой выпискѣ.

1) О вѣдомостяхъ, полученныхъ изъ Швеціи, что тамо въ Сенатѣ резолюція взята отъ короля и его партіи акцессію учинить къ Ганноверскому союзу, и что король шведской назначилъ сеймъ къ 1-му числу сентября, и притомъ чтена реляція графа Николая Головина, нынѣ полученная секретная изъ Стокгольма, отъ 1-го іюля, № 35.

И по довольномъ о тѣхъ дѣлахъ разсужденіи, Ея Императорское Величество изволила приказать, чтобъ назначенному въ Швецію послу, дѣйствительному тайному совѣтнику князю Василью Долгорукому отпускъ и деньги на расходы тамо при сеймѣ (которыхъ о числѣ имянно еще не опредѣлено) немедленно готовить; понеже оной вскорѣ сюда изъ Курляндіи будетъ, и какъ пріѣдетъ, немедленно въ Швецію отправится. А суды изволила говорить, что прикажетъ приготовить.

Чтено потомъ мнѣніе Верховнаго тайнаго совѣта, по представленію его королевскаго высочества, о отправленіи въ Швецію-жъ напередъ помянутого посла голштинскаго министра графа Басевича министромъ, отъ лица Ея Императорскаго Величества, дабы оной тамо, по знаемости, послу во всемъ путь предуготовилъ, и въ дѣлехъ ему вспоможеніе чинилъ. Но чтобъ прежде послать въ Швецію куріера, со объявленіемъ доброжелательнымъ, пріятна-ль имъ будетъ та графа Басевича присылка, и когда оные объявятъ, что то имъ пріятно, то бъ въ то время его Басевича туда отправить.

И Ея Императорское Величество сіе представленіе изволила во всемъ апробовать, и повелѣла Ея Императорское Величество куріера въ Швецію немедленно отправить съ указомъ къ графу Николаю Головину, чтобъ онъ тамо доброжелательнымъ о графѣ Басевичѣ вышеписаннымъ образомъ, какъ наскорѣе объявилъ, и со отвѣтомъ ихъ на оное того куріера безъ задержанія паки сюда отпустилъ.

Донесено такожде Ея Императорскому Величеству о поданныхъ отъ шведскаго посланника барона Цедеркрейца промеморіяхъ: 1) о ратификаціи короля шведского на инструментъ въ Вѣнѣ заключенный о акцессіи цесарской къ оборонительному между Россіи и Швеціи союзу, и какіе при томъ Швеція сепаратные артикулы постановить желаетъ. 2) Какимъ образомъ въ Швеціи взята резолюція негоціацію о приступленіи къ ганноверскому трактату продолжать.

И что для того потребно нынѣ разсужденіе имѣть, какъ съ Швеціею поступать и тому планъ учинить, а съ посланникомъ шведскимъ Цедеркрейцомъ разсуждается имѣть здѣсь конференцію, въ которой бы ему сильные выговоры учинить, что Швеція противно своихъ обѣщаній и трактату поступаетъ, дабы онъ посланникъ противъ того могъ донести двору своему. И Ея Императорское Величество такимъ образомъ съ тѣмъ шведскимъ посланникомъ конференцію имѣть указала. А помянутому плану, какъ нынѣ съ Швеціею поступать и какую инструкцію назначенному туда послу дать, повелѣла Ея Императорское Величество сочинить проэктъ, смотря по нынѣшнимъ конъюнктурамъ, а имянно: разговаривано, что инструкція послу на такомъ основаніи состоять имѣетъ, дабы онъ, пріѣхавъ въ Швецію, поступалъ при Сеймѣ, смотря по тамошнему состоянію, держась совѣту доброжелательныхъ и всякими возможными способы и резоны отвращалъ Швецію отъ приступленія къ ганноверскому трактату, и ежели чаетъ совершенно оную отъ того отвратить, то бъ на то употребилъ сумму денегъ, которыя съ нимъ пошлются, кому изъ оной, по разсмотрѣнію его, что дать пристойно; а буде не чаетъ конечно отвратить Швеціи отъ ганноверскаго союзу, то бъ и помянутой суммы не тратилъ, но учинилъ бы въ противномъ случаѣ Швеціи сильныя противъ того протестаціи, что Ея Императорское Величество, видя отъ Швеціи такіе отмѣнные и взятымъ напредъ сего между Ея Величествомъ и короною шведскою мѣрамъ и общему намѣренію и согласію весьма противные поступки, принуждена будетъ ради пользы и интересу своего иныя потребныя мѣры воспріять и прочая, что къ тому присовокупить прилично будетъ и предать все

*

то на искуство посла, дабы онъ поступалъ и чинилъ, смотря по тамошнему состоянію и конъюнктурамъ.

Чтено притомъ еще разсужденіе о подаркахъ, которые оный посолъ въ бытность въ Швеціи потребнымъ особамъ при сеймѣ для интересовъ Ея Величества изъ посланной съ нимъ суммы употреблять имѣетъ; и Ея Императорское Величество изволила говорить, чтобъ нижнихъ чиновъ людемъ, въ которыхъ усмотрится нужда и сила, давать деньги послу по разсмотрѣнію, а знатнымъ особамъ обѣщать впредь дачю, какъ сеймъ окончится съ пользою къ сторонѣ Ея Величества.

2) Чтено изъ выписки о сообщенныхъ письмахъ отъ цесарского посланника графа Рабутина: 1) о полученной вѣдомости изъ Лондона, о отправленіи изъ Англіи въ Балтійское море еще тринадцати военныхъ кораблей съ транспортными войски. 2) О бытности у Цесаря на аудіенціи (по отставленіи во Франціи отъ министерства Дука де-Бурбона) французскаго посла, который притомъ чинилъ великія обнадеживанія о дружбѣ короля его къ Цесарю, клоня туда, что которая холодность между ими прежде происходила, и то чинилось будто отъ Дука де-Бурбона, и требовалъ оной у Цесаря вспоможенія въ примиреніи его Короля Французского съ Королемъ Гишпанскимъ.

И донесено Ея Величеству къ тому, какимъ образомъ о семъ, такожъ и о намѣряемомъ отправленіи отъ Цесаря во Францію посла, камергеръ Ланчинской доноситъ, и изъ его же реляціи секретной, № 45, чтено, какимъ образомъ аглинской флотъ, встрѣтясь при Гишпанскихъ берегахъ съ купеческими Остендской компаніи кораблями, свободно пропустилъ и флагомъ цесарского конвоя честъ отдалъ.

3) Изъ выписки-жъ донесено Ея Императорскому Величеству, что посолъ князь Куракинъ даетъ знать, что нынѣшнее французское министерство съ Англіею инаково поступать будетъ. И притомъ чтена его посла реляція послѣдняя изъ Шпа отъ 27-го іюня № 37 съ приложеніемъ, въ которой онъ доноситъ, какимъ образомъ ему французскіе министры графъ Морвиль и Бискупъ Фрежузъ чрезъ оставленного въ Парижѣ ученика объявили о отъѣздѣ отсюду министра ихъ Кампредона, что онъ за непріятные и продерзливые поступки при россійскомъ дворѣ, отсюду во Францію позванъ для отвѣту во ономъ, и что съ стороны французской на мѣсто его Кампредона иного министра послать готовы, какъ скоро россійской дворъ на то соизволеніе покажетъ; понеже-де король ихъ твердое намѣреніе имѣетъ съ Россіею содержать союзъ и совершенное согласіе. И Ея Императорское Величество повелѣла къ послу князю Куракину отправить указъ, чтобъ онъ французскому двору

на помянутое объявленіе отвѣтствовалъ, что Ея Императорское Величество такожде непремѣнное намѣреніе имѣетъ съ его величествомъ Королемъ Французскимъ добрую дружбу не токмо постоянно содержать, но и вяще распространить и утвердить, и что касается до отправленія изъ Франціи сюда на мѣсто Кампредоново другого министра, и то предается въ волю королевского величества, и когда его величество изволить оного сюда прислать, то Ея Императорскому Величеству противно быть не можетъ.

4) Потомъ чтено изъ выписки-жъ, о негоціаціи съ Прусскимъ Королемъ о ближайшемъ союзѣ, какимъ образомъ прусской министръ баронъ Мардефельдъ, бывъ у вице-канцлера барона Остермана, сперва отъ соглашенія въ томъ поотдалялся, и не такъ охотно въ то дѣло вступалъ, какъ прежде сего, а потомъ въ другое время оной баронъ Мардефельдъ, по разговорамъ о томъ съ помянутымъ же вице-канцлеромъ, напослѣди сказалъ, что ежели изъ проэкту пунктъ объ акцессіи короля его къ стокгольмскому между Россіи и Швеціи союзу выключенъ будетъ, то онъ имѣетъ указъ согласиться и трактатъ здѣсь заключить; и притомъ Ея Императорскому Величеству представлено отъ Верховнаго тайного совѣта мнѣніе, дабы помянутый пунктъ объ акцессіи стокгольмскаго союза оставя, съ Мардефельдомъ трактатъ заключить немедленно, пока онъ по нынѣшнимъ шведскимъ вѣдомостямъ не получитъ отъ двора своего новыхъ указовъ, и что ежели Ея Величество соизволитъ на заключеніе оного, то потребна полная мочь россійскимъ министрамъ, кому съ нимъ Мардефельдомъ трактатъ заключить.

И Ея Императорское Величество изволила разсуждать, что ежели нынѣ съ Прусскимъ Королемъ трактатъ учинить съ выключеніемъ Швеціи и не упоминая о ней ничего, то чрезъ то Швеція озлоблена быть можетъ, видя, будто-бъ она съ россійской стороны вовсе оставлена, и повелѣла Ея Императорское Величество съ барономъ Мардефельдомъ о помянутомъ трактатѣ соглашаться, и оной заключать, токмо-бъ въ немъ миновавъ акцессію Короля Прусскаго къ стокгольмскому трактату, о Швеціи, хотя кратко гдѣ прилично будетъ упомянуть, дабы оная видѣла, что Ея Императорское Величество о ней попеченіе и стараніе имѣть не оставляетъ. И соизволила Ея Императорское Величество къ тому трактованію и заключенію съ Мардефельдомъ помянутого союза опредѣлить канцлера графа Головкина и вице-канцлеран дѣйствительнаго тайнаго совѣтника барона Остермана, которымъ о томъ и полномочную изготовить.

Но притомъ Ея Императорское Величество соизволила разсуждать,

чтобъ заключеніемъ онаго съ Прусскимъ Королемъ трактата съ нашей стороны не весьма торопко и горячо поступать, и тѣмъ не спѣшить, дабы съ прусской стороны присмотря то паки чѣмъ не возмѣрились, особливо же, чтобъ между тѣмъ изъ Швеціи вѣдомость получить, куда тамошнія дѣла обратятся, дабы чрезъ скорое съ Королемъ Прусскимъ заключеніе трактата, въ Швеціи противной партіи болѣе поводу и усиленія не подать свои намѣренія въ дѣйство производить.

Между тѣмъ по посылкѣ на дворъ къ барону Мардефельду получено извѣстіе, что онъ сего числа по полудни поѣхалъ отсюду въ деревню, изъ чего видъ есть, что онъ нарочно то учинилъ, уклоняясь отъ заключенія трактата.

И Ея Императорское Величество указала писать въ Берлинъ къ графу Александру Головкину въ указѣ, чтобъ онъ о тѣхъ Мардефельдовыхъ поступкахъ Королю Прусскому самому донесъ, представя, что онъ, Мардефельдъ, объявя россійскимъ министромъ, о присланныхъ къ нему его королевскихъ указехъ о соглашеніи въ трактуемомъ союзѣ, и что онъ къ заключенію онаго въ готовости обрѣтается (къ чему изъ стороны Ея Императорскаго Величества также готовость показана), нечаянно на другой день не знаемо куда въ деревню поѣхалъ, и тѣмъ отъѣздомъ его оное дѣло остановилось; и что Ея Императорскому Величеству не по малу удивительно есть, для какихъ причинъ онъ Мардефельдъ такой поступокъ учинилъ, ибо Ея Императорское Величество истинное желаніе имѣетъ съ его королевскимъ величествомъ ближайшій союзъ ко окончанію привесть и заключить.

5) Потомъ Ея Императорское Величество изволила разсуждать по письмамъ свѣтлѣйшаго князя Меншикова и князя Василья Долгорукого, о курляндскомъ дѣлѣ, какимъ образомъ чины курляндскіе на представленныхъ отъ стороны здѣшней кандидатовъ въ герцоги курляндскіе явились весьма несклонны, и назначили себѣ въ герцоги графа Морица, и что также отъ герцога курляндского Фердинанда представляется въ кандидаты-жъ принцъ Гессенъ-Кассельскій, братъ Короля Шведскаго, которые оба россійской сторонѣ весьма противны.

И повелѣла Ея Императорское Величество отправить въ Польшу къ посланнику Безстужеву указъ (въ такой силѣ, какъ изъ кабинета Ея Императорскаго Величества къ помянутому свѣтлѣйшему князю и къ князю Долгорукому писано), чтобъ онъ рѣчи Посполитой Польской представленіе учинилъ, какимъ образомъ чины курляндскіе противно правъ и рескриптовъ отъ короля и опой рѣчи Посполитой графа Морица въ герцоги обрали, и что Ея Императорское Величество по сво-

ему въ Курляндіи интересу, отнюдь того Морица или принца Гессенъ-Кассельскаго въ герцоги курляндскіе допустить не можетъ; и притомъ бы онъ Безстужевъ представилъ рѣчи Посполитой на оное герцогство кандидатовъ отъ стороны Ея Величества, которые представлены, дабы изъ оныхъ которому одному герцогомъ въ Курляндіи быть дозволено было. А ежели на сіе Рѣчь Посполитая не поступитъ, то-бъ сама оная избрала къ тому по своей волѣ кандидата, изъ какихъ другихъ принцовъ удобную персону, кромѣ графа Морица и принца Гессенъ-Кассельскаго; ибо Ея Императорское Величество какъ на обраніе сихъ двухъ въ герцоги курляндскіе весьма позволить не можетъ, такъ и до раздѣленія Курляндіи на воеводства отнюдь не допуститъ.

6) Чтено изъ выписки, о полученныхъ реляціяхъ изъ Царяграда отъ резидента Неплюева, какимъ образомъ турки назначили срокъ удержанія въ Персіи дѣйствъ на 4-е мѣсяца для ожиданія отъ Шаха Персидского Тахмасиба принятія трактата между Россіи и Портою о Персіи учиненного, и что отъ Порты отправляются въ Персію къ пашамъ указы, дабы они въ принадлежащія тамо къ Россіи мѣста не поступали и нападеніи не чинили. Такожде какія вѣдомости получены отъ генерала лейтенанта Матюшкина и изъ Гиляни, о присыланномъ туда въ другорядь отъ двора Шаха Персидского съ письмами къ генералу маіору Левашеву, и къ прежде бывшему здѣсь послу Измаилъ Беку, котораго Шахъ призываетъ усильно къ себѣ со всѣми письмами и указы, въ намѣреніи, чтобъ его посла выманя оныя у него отобравъ ото всего отпереться, а его посла умертвить и прочее. Ея Императорское Величество по выслушаніи оного соизволила говорить, что ради помянутыхъ причинъ оного посла Измаилъ-Бека къ Шаху отпускать не надобно.

7) Донесено о репортѣ генерала князя Василья Долгорукого изъ Казани отъ 4-го іюня о скоромъ отправленіи оттуду судовъ, людей и провіанту, и что за такое его примѣрное стараніе посылается къ нему генералу грамота Ея Императорскаго Величества съ похвалою, и Ея Величество то апробовать изволила.

8) Представлено изъ выписки-жъ о допошеніи изъ Варшавы отъ секретаря Голембовскаго, что сейму польскому назначено быть въ Гродиѣ съ 28-го сентября, и что посланникъ Михайло Безстужевъ писалъ изъ Кенигсберга, что онъ управясь тамо экипажемъ 5-го іюня въ Варшаву поѣдетъ.

9) Донесено о претензіи въ Курляндіи шведскаго генерала маіора графа Біелке на маетности, которыя обрѣтаются въ посессіи ея высо-

чества царевны и герцогини курляндской Анны Іоанновны, а иныя на имя ея за деньги выкуплены; и чтена о томъ особливая выписка, въ какой силѣ отправлена отъ Ея Императорскаго Величества къ курляндскимъ чинамъ грамота и къ тайному совѣтнику Петру Безстужеву указъ, чтобъ графу Біелке вмѣсто оныхъ иныя маетности сыскали, или ея высочеству царевнѣ ровныя другія дали. Но чины курляндскіе отвѣтствовали, что иныхъ маетностей у нихъ не находится, а Петръ Безстужевъ доносилъ, что изъ маетностей, на которыя графы Біелке претензію имѣютъ, одинъ амтъ, именуемый Зуршъ, выкупленъ за деньги за десять тысячъ за триста за семьдесятъ за восемь талеровъ и со оного доныпѣ въ приходѣ денегъ и прочаго восемъ тысячь шесть сотъ сорокъ пять талеровъ, 26-ть грошей, а за тѣмъ надлежитъ еще выданной суммы добрать съ интересами 4361 талеръ, одинъ грошъ съ $^1/_4$ гроша.

Такожде потомъ чтенъ переводъ съ прошенія помянутаго графа Біелка, въ которомъ онъ проситъ, чтобъ ему оный амтъ Зуршъ отдать, и что къ выбиранію за него достальной суммы довольны будутъ прочія закладныя маетности. И Ея Императорское Величество въ разсужденіи его графа Біелке знатной фамиліи и силы оного въ Швеціи, и дабы онъ при будущемъ въ Швеціи сеймѣ толь охотнѣе въ интересахъ Ея Императорскаго Величества служилъ, повелѣла вышеозначенный амтъ Зуршъ уступить и отдать, а недобранныя съ того амта въ данную за него сумму деньги съ интересами 4361 талеръ, одинъ грошъ и $^1/_4$ гроша положить и сбирать съ другихъ тамо въ Курляндіи княжескихъ маетностей, которыми ея высочество царевна уже дѣйствительно владѣетъ, и послать указъ къ Петру Безстужеву, чтобъ онъ о томъ оберъ-ратомъ объявилъ и дѣйствительно то исполнилъ.

Подлинный подписали: *Канцлеръ графъ Головкинъ. Графъ Петръ Толстой. Князь Дмитрій Голицынъ. Дѣйствительный статскій совѣтникъ Василій Степановъ.*

№ 264.

Журналъ Верховнаго тайнаго совѣта.

14-го іюля 1726 г.

1726 года, іюля въ 14 день въ Верховномъ тайномъ совѣтѣ изволила быть Ея Императорское Величество, притомъ присутствовали его королевское высочество герцогъ Голштинскій, канцлеръ графъ Голов-

кинъ, дѣйствительные тайные совѣтники графъ Толстой, князь Голицынъ.

Ея Императорское Величество изволила слушать, о внутреннихъ дѣлахъ репортъ, какія дѣла по докладамъ сенатскимъ въ Верховномъ тайномъ совѣтѣ сего іюля 11-го дня рѣшены и при слушаніи оного соизволила указать.

Оберъ-секретарю Молчанову, который написанъ былъ въ мануфактуръ коллегію ассессоромъ, быть ему въ той коллегіи совѣтникомъ.

Алексѣю Плещееву въ каморъ-коллегіи быть при Александрѣ Нарышкинѣ полгода, а впредь опредѣлить его Плещеева къ другимъ знатнымъ дѣламъ.

Притомъ изволила разсуждать, чтобъ тарифъ облегчить и изволилажъ разсуждать объ одной иноземкѣ, которая пріѣхала сюда жить съ дѣтьми и привезена у ней выбойка и прочія багатели, которыя привезены для ея иждивенія, всѣ отняты. Изволила-жъ слушать, о незаискѣ вольницы сенатское представленіе, и по многомъ разсужденіи изволила повелѣть, что вовсе вольницу пресѣчь не надлежитъ, и чтобъ подумавъ еще написать мнѣніемъ учиня средство, какимъ бы образомъ въ томъ полегчить, а вовсе вольницу не пресѣчь.

Потомъ Ея Императорскому Величеству докладывано:

1) По челобитью герольдъ-мейстера Ивана Плещеева, о повышеніи за службы его чиномъ и Ея Императорское Величество пожаловала его Ивана Плещеева, указала дать ему чинъ дѣйствительнаго статскаго совѣтника и быть ему у того-жъ дѣла.

2) Синодъ какъ титуловать, Ея Императорское Величество изволила указать оной титуловать Святѣйшій Синодъ, а Правительствующій впредь не писать.

По выходѣ Ея Императорскаго Величества его королевское высочество изволилъ приказать, чтобъ при первомъ собраніи доложить о лифляндскихъ и эстляндскихъ дѣлехъ, а во первыхъ о претензіи графа Пипера.

№ 265.

Протоколъ Верховнаго тайнаго совѣта.

14 іюля 1726 г.

1726 года іюля 14 дня по полудни въ Верховномъ тайномъ совѣтѣ изволила быть Ея Императорское Величество, при томъ присут-

ствовали его королевское высочество герцогъ Голстинскій, канцлеръ графъ Головкинъ, дѣйствителные тайные совѣтники графъ Толстой, князь Голицынъ.

Ея Императорское Величество изволила слушать о внутреннихъ дѣлехъ репортъ какия дѣла по докладомъ сенатскимъ въ Верховномъ тайномъ совѣтѣ сего іюля 11 дня рѣшены, и прислушаніи оного соизволила указать оборъ-секретарю Молчанову, которой написанъ былъ въ мануфактуръ колегію ассесоромъ, быть въ той колегіи совѣтникомъ: а протчия апробовать соизволила:

При томъ же Ея Императорское Величество указала Алексѣю Плещѣеву въ каморъ колегіи быть съ Александромъ Нарышкинымъ обще полгода, а въ предь опредѣлить его Плещѣева къ другимъ знатнымъ дѣламъ.

Потомъ Ея Императорскому Величеству докладывано:

1) По челобитью герольдъ-мейстера Ивана Плещѣева, о повышеніи за службы ево чиномъ; и Ея Императорское Величество пожаловала ево Ивана Плещѣева указала, дать ему чинъ дѣйствительного статского совѣтника, и быть ему у того-жъ дѣла.

2) Синодъ какъ титуловать, Ея Императорское Величество изволила указать, оной титуловать Святѣйшій Синодъ, а Правительствующій не писать.

Подлинный подписали: *Карлъ Фридрихъ. Канцлеръ графъ Головкинъ. Графъ Петръ Толстой. Князь Дмитрій Голицынъ. Василей Степановъ.*

Подписанъ въ 15 день іюля 1726 году.

№ 266.

Проэктъ указа Сенату объ опредѣленіи членовъ въ коллегіи.

15 іюля 1726 г.

Форма указу каковъ имѣетъ отправленъ быть въ Сенатъ, по состоявшемуся Ея Императорского Величества указу сего іюля 12 числа за подписаніемъ собственной Ея Императорского Величества руки, о опредѣленіи въ штатскихъ колегіяхъ членовъ, и о бытіи имъ у дѣлъ погодно съ перемѣною; слѣдующаго содержанія.

По обыкновенномъ титулѣ.

Хотя по регламенту въ колегіяхъ дѣла повелено отправлять по многайшему числу голосовъ, и для того въ штатскихъ колегіяхъ опредѣлено быть: президентъ одинъ, вице-президентъ одинъ, совѣтниковъ четыре, ас-

сесоровъ четыре, и того десять членовъ; но понеже нынѣ намъ донесено, что въ такомъ множайшемъ числѣ членовъ во управленіи дѣлъ лутчаго успѣху не находитца, но паче въ разногласияхъ вдѣлахъ остановка и помѣшательство происходитъ; того ради повелѣли мы въ тѣхъ колегияхъ быть въ каждой президенту, вице-президенту, совѣтникомъ двумъ, ассесоромъ двумъ и изъ нихъ быть въ Санктпитербурхѣ во управленіи дѣлъ половинѣ, а другой для надзирания деревень въ домѣхъ своихъ съ перемѣною погодно, по примѣру гвардіи офицеровъ. Однакожъ отпускать тѣхъ, которые сами пожелаютъ, ибо тѣмъ которые въ домѣхъ будутъ на то время жалованья давано не будетъ, буде же изъ обрѣтающейся половины у дѣлъ кто изъ членовъ куды отлучитца и будетъ въ колегіи членовъ менше трехъ человѣкъ, о томъ доносить намъ въ Верховномъ тайномъ совѣтѣ. А которые члены за опредѣленнымъ числомъ останутца, тѣхъ опредѣлить къ другимъ дѣламъ каждого по достоинству. И повелѣваемъ нашему Сенату чинить по сему нашему указу. А кто колежскія члены по сему нашему опредѣленію удѣлъ въ тѣхъ колегияхъ оставлены, и кто-жъ за опредѣленнымъ числомъ выключены быть имѣютъ, о томъ для апробаціи доложить намъ въ нашемъ Верховномъ тайномъ совѣтѣ.

Подлинный подписали: *Карлъ Фридрихъ. Канцлеръ графъ Головкинъ. Графъ Петръ Толстой. Князь Дмитрей Голицынъ. Василей Степановъ.*

Подписанъ въ 15 день іюля 1726.

№ 267.

Журналъ Верховнаго тайнаго совѣта.

15 іюля 1726 г.

1726 года іюля 15-го дня были въ Верховномъ тайномъ совѣтѣ его королевское высочество, господинъ канцлеръ графъ Головкинъ, дѣйствительные тайные совѣтники: графъ Толстой, князь Голицынъ.

И слушали записку протоколу резолюціи Ея Императорскаго Величества, состоявшуюся въ бытность Ея Величества въ Верховномъ тайномъ совѣтѣ сего-жъ іюля 14-го дня, и, по выслушаніи оной, приказали писать на бѣло.

И іюля 16-го дня вышеписанный протоколъ резолюціи Ея Императорскаго Величества на бѣло написанъ, который господинъ канцлеръ закрѣпилъ, а потомъ посланъ къ закрѣпѣ къ дѣйствительному тайному совѣтнику князю Голицыну, и такожде отъ оного подписанъ.

№ 268.

Журналъ Верховнаго тайнаго совѣта.

15 іюля 1726 г.

1726 г. іюля въ 15-й день въ собраніи были его королевское высочество, канцлеръ графъ Головкинъ, дѣйствительные тайные совѣтники: графъ Толстой, князь Голицынъ.

Слушаны и крѣплены протоколы.

1) Присутствія Ея Императорскаго Величества въ Верховномъ тайномъ совѣтѣ, сего іюля 14-го дня.

Притомъ разсудили, чтобъ въ ревизіонъ коллегію опредѣлить изъ сенаторовъ Ѳедора Наумова и быть ему у обоихъ тѣхъ дѣлъ, и о томъ доложить Ея Императорскому Величеству.

2) Протоколъ же о посылкѣ въ Сенатъ для извѣстія при указѣ съ состоявшагося указу о раздѣленіи Синода на два апартамента копіи.

3) Извѣстные о трехъ дѣлахъ указы, каковы имѣютъ быть въ Сенатъ отправлены, а имянно: 1) о подчиненіи каморъ-коллегіи и о небытіи рентъ-мейстеромъ, 2) о опредѣленіи въ городѣхъ для судныхъ и розыскныхъ дѣлъ воеводъ, 3) о бытіи въ коллегіяхъ членомъ по 6-ти человѣкъ и объ отпускѣ изъ нихъ по половинѣ въ домы, по примѣру гвардіи офицеровъ.

Слушана выписка о претензіи Спарскихъ наслѣдниковъ о маетностяхъ лифляндскихъ и притомъ челобитная, поданная въ Верховномъ тайномъ совѣтѣ; разсудили, послать указъ, чтобъ то дѣло велѣли разсмотрѣть коллежскимъ членомъ иноземцомъ, а имянно: Вульфу, Фику, Глику и другимъ, которые лифляндскіе правы знаютъ, и конечно, чтобъ рѣшили въ недѣлю, и сей бы указъ послать буде можно сего дня.

Объявить шведскимъ подданнымъ, которые здѣсь бьютъ челомъ о своихъ претензіяхъ, а челобитье ихъ уже въ коммиссіи вступили, чтобъ ѣхали на сеймъ, а для тѣхъ дѣлъ пріѣзжали послѣ сейма, и о томъ объявлено графу Штенбоку, графу Дону.

О Фикѣ, чтобъ ему жалованье выдавать по капитуляціи.

О Шведскомъ купцѣ Даніилѣ Бартельсѣ доложить Государынѣ съ представленіемъ, что онъ изъ единыхъ купцовъ шведскихъ бьютъ челомъ, и для того разсуждается, чтобъ ради удовольствія купцовъ шведскихъ въ его претензіи удовольствовать.

Доношеніе сенатское, объ отдачѣ полковнику Венедіеру въ Лифляндіи маетности, отдать въ Сенатъ по прежнему, понеже то состоитъ во особливой Ея Императорскаго Величества милости, и доношенія о томъ въ Верховный тайный совѣтъ подавать было не надлежало.

1) О конфирмаціи данныхъ въ Швеціи аншитовъ ихъ, 2) и о тѣхъ, которые просятъ шляхетство, доложить Ея Императорскому Величеству.

Тайный кабинетъ-секретарь Макаровъ объявилъ два указа, о опредѣленіи синодскомъ, подписанные Ея Императорскаго Величества собственною рукою, и притомъ объявилъ, что синодальные члены по повѣсткѣ отъ него въ собраніи, и для того повелѣно оберъ-секретарю Маслову тѣ указы при томъ собраніи имъ объявить.

Притомъ же разсуждено, чтобъ въ Сенатъ послать указъ немедленно, дабы о томъ знали и въ тѣ епархіи и въ монастыри, гдѣ тѣ члены были прежде, послали бъ указы, дабы по письмамъ ихъ не исполняли.

Вышеписанные указы въ Синодѣ, ростовскому архіерею Георгію и спасскому архимандриту Кондоидію, котораго велѣно посвятить въ епископы, отданы, которые тогда-жъ имъ вычтены, а прочихъ синодальныхъ членовъ при томъ собраніи не было.

Притомъ же въ Синодѣ былъ оберъ-прокуроръ Баскаковъ.

Доношеніе военной коллегіи, о росписаніи армейскимъ полкамъ винтеръ-квартиръ въ Верховномъ тайномъ совѣтѣ слушано, но понеже о предбудущихъ коньюнктурахъ нынѣ знать не можно; того ради разсуждали, чтобъ военная коллегія учинила репортицію, дабы полки на винтеръ-квартиры поставлены были въ опасныхъ мѣстехъ, а имянно: для здѣшнихъ мѣстъ въ провинціяхъ здѣшней губерніи, такожъ около Смоленской провинціи и въ Московской губерніи, потомъ въ Воронежской, Кіевской и въ Казанской губерніяхъ въ пристойныхъ мѣстехъ, а которые полки Малой Россіи и въ слободскихъ полкахъ, тѣмъ быть на тѣхъ квартирахъ по прежнему, и то доношеніе возвращено съ такимъ приказомъ прокурору Пашкову.

№ 269.

Высочайшій указъ Синоду [1]).

15 іюля 1726 г.

Божіею Милостію Мы Екатерина Императрица и Самодержица всероссійская и прочая.

Святѣйшему Синоду.

Понеже высокославныя памяти Императорское Величество Нашъ любезнѣйшій супругъ и Государь, имѣя попеченіе о исправленіи чина духовного уставилъ духовную коллегію (то есть духовное соборное правительство), чтобъ по регламенту всякія духовныя дѣла во всероссійской церкви управляли, но когда въ томъ духовномъ собраніи по докладнымъ пунктомъ послѣдовали другія дѣла, а имянно: 1) во управленіи вотчинъ, 2) въ сборахъ съ нихъ доходовъ; 3) всякія по дѣламъ росправы, 4) что того духовного собранія первые члены имѣютъ правленіе своихъ епархій, то отъ того оное духовное собраніе стало быть отягощено, отъ чего и во управленіи духовныхъ дѣлъ учинилось помѣшательство, что тогда-жъ усмотря Его Величество высокославныя памяти Государь Императоръ соизволилъ воспріять было намѣреніе, чтобъ то духовное собраніе паки оставить точію при единомъ правленіи въ духовныхъ дѣлехъ, дабы церковное правленіе и ученіе во славу имяни Божія въ наилучшее происходило (какой же въ томъ трудъ и попеченіе имѣть изволилъ, о томъ свидѣтельствуютъ многіе Его Государя Императора указы). Но то Его Императорскаго Величества соизволеніе ко исполненію не достигло причиною его кончины и для того Мы, подражая трудамъ высокославныя памяти Государя Императора ко исполненію благаго Его намѣренія, повелѣли нынѣ раздѣлить синодальное правленіе на два апартамента: первой имѣетъ стоять во шти персонахъ архіереевъ, а имянно: въ томъ апартаментѣ быть новгородскому Ѳеофану, ростовскому Георгію, рязанскому Ѳеофилакту, воронежскому Іосифу, вологодскому Кондоиди, Игнатію бывшему Суздальскому, которымъ засѣданіе свое имѣть по степенямъ епархій ихъ, должны оные управ-

[1]) Печатается потому что въ полн. собр. онъ помѣщенъ подъ 12-мъ іюля 1726. См. т. VII, № 4919.

лять всякія духовныя дѣла всероссійской церкви и содержать въ добромъ порядкѣ и благочиніи духовныхъ тако-жъ типографію и имѣть тщаніе о печатаніи книгъ, которыя-бъ согласны были съ церковными преданіи. Однакожъ о тѣхъ книгахъ, которыя вновь сочинены и печатаны быть имѣютъ, также ежели когда о чемъ какіе Наши указы выдать надлежитъ, то для апробаціи доносить Намъ въ Верховномъ тайномъ совѣтѣ, а безъ апробаціи Нашей не печатать. Довольствоваться тѣмъ членомъ опредѣленнымъ жалованьемъ, а до епархій имъ ничѣмъ не касаться, дабы отъ того въ надлежащемъ ихъ управленіи помѣшательства не было; и для того въ епархіи опредѣлить викаріевъ, которые о всемъ отвѣтъ дать и репортовать должны; а имянно, въ духовныхъ дѣлахъ въ первомъ, а о земскихъ и экономіи во второмъ апартаментахъ; въ другомъ апартаментѣ быть суду и расправѣ, такожъ смотрѣнію сборовъ и экономіи и прочее тому подобное, по примѣру преждебывшаго патріарша розряду и другихъ тогда бывшихъ въ патріаршемъ вѣдомствѣ приказовъ. И къ тѣмъ росправнымъ дѣламъ опредѣлить повелѣли изъ свѣтскихъ, а имянно: Алексѣя Баскакова, Кирила Чичерина, Ивана Топильскаго, Логина Щербачева, Алексѣя Владыкина; для немедленного рѣшенія дѣлъ опредѣленнымъ обонхъ апартаментовъ членамъ съѣзжаться къ надлежащему своему правленію, по примѣру нынѣшняго Сената, а о которыхъ духовныхъ дѣлахъ рѣшенія учинить будетъ имъ не можно, о томъ повелѣваемъ доносить Намъ въ Верховномъ тайномъ совѣтѣ, представляя свои мнѣнія; а другому апартаменту доносить о тѣхъ дѣлахъ, которыя подлежатъ къ духовному разсужденію въ Синодѣ, а о свѣтскихъ дѣлахъ высокому Сенату; а какимъ дѣламъ имянно въ Синодѣ и въ другомъ апартаментѣ быть, о томъ объявлено будетъ особымъ Нашимъ указомъ, а протопопомъ, которые въ Синодѣ присутствовали, быть по прежнему у своихъ соборовъ. И повелѣваемъ Святѣйшему Синоду чинить по сему Нашему указу. Данъ въ Нашемъ Верховномъ совѣтѣ іюля 15 дня 1726 году.

Таковъ за подписаніемъ Ея Императорскаго Величества собственной руки.

№ 270.

Протоколъ Верховнаго тайнаго совѣта.

15 іюля 1726 г.

1726 году іюля въ 15 день Ея Императорское Величество указала, съ состоявшагося указу о раздѣленіи въ Синоде дѣлъ на два апартамента, и что тѣмъ архіереемъ которые въ Синодѣ засѣдать будутъ до епархей ни чемъ касатца не велено, а велено быть викаріямъ; послать въ Сенатъ при указѣ копію, чтобъ о томъ вѣдали, а въ епархіи ихъ и монастыри, въ которыхъ они были прежде послать къ управителямъ указы съ нарочными немедленно, чтобъ о томъ было вѣдомо-жъ и исполняли по тому указу и ежели отъ нихъ архіереевъ въ епархіи ихъ и въ монастыри присылатца будутъ о чемъ указы или писма, по тѣмбы не исполняли [1]);

Подлинный подписали: *Канцлеръ графъ Головкинъ. Графъ Петръ Толстой. Князь Дмитрей Галицынъ. Василей Степановъ.*

№ 271.

Протоколъ Верховнаго тайнаго совѣта.

15 іюля 1726 г.

1726 году іюля въ 15 день въ Верховномъ тайномъ совѣтѣ слушано сенатское доношение и при томъ выписка о претензіи Спарскихъ наслѣдниковъ о лифляндскихъ маетностяхъ Кавелехте, Тиделме. Дитле, и Конгете, которые въ гермейстерскія времяна шляхетные были, и фамиліи Тизенгаузеновъ принадлежали, а въ полскіе времяна къ публичнымъ совокуплены, а при швецкомъ владѣніи гофъ-мейстеру Спару пожалованы и потомъ въ 1685 году редукціонная комисія паки хъ коронѣ взять присудила; чего ради и нынѣ лифляндская комисія отъ тѣхъ маетностей Спарскихъ наслѣдниковъ отрѣшила, а понеже оныхъ наслѣдниковъ уполномоченный капитанъ Пиперъ ту комисскую сентенцію, челобитьемъ своимъ спорит и представляетъ разные документы, того ради Ея Императорское Величество указала то сенатское доношение и выписку отдать въ Сенатъ, чтобъ то дѣло велѣли разсмотрить колеж-

[1]) Указъ объ этомъ см. Полное Собраніе Зак., т. VII, № 4927.

скимъ членомъ иноземцамъ, а имянно: вице-президенту Вулфу, совѣтникамъ Фику, Глику и другимъ, которые лифляндские правы знать могутъ. Которымъ по силѣ тѣхъ правъ и мирного ништатскаго трактата представить свое мнѣние, конечно по полученіи сего указа въ недѣлю, и подать въ Верховный тайный совѣтъ.

Подлинный подписали: *Карлъ Фридрихъ. Канцлеръ графъ Головкинъ. Князь Дмитрей Голицынъ. Василей Степановъ.*

Подписанъ въ 16 день іюля 1726.

№ 272.

Указъ Святѣйшему Синоду.

15 іюля 1726 г.

Божіею милостію Мы Екатерина Императрица и Самодержица всероссійская и прочая.

Святѣйшему Синоду.

Сего іюля 12-го дня указали Мы ростовскому епископу Георгію быть въ той же епархіи архіепископомъ; тверскаго архіепископа Ѳеофилакта перевесть въ епархію Рязанскую; ярославскаго Толского монастыря архимандрита Кондоиди, посвятить въ епископы на Вологду; троицкаго архимандрита Гавріила посвятить въ епископы во Тверь, а на его мѣсто въ Троицкой монастырь перевесть Варлаама Залѣского; типографію вѣдать Ѳедору Поликарпову по прежнему, а Замятнина отставить. И повелѣваемъ Святѣйшему Синоду учинить о томъ по сему Нашему указу. Данъ въ Нашемъ Верховномъ тайномъ совѣтѣ, іюля 15-го, 1726 году.

№ 273.

Указъ Верховнаго тайнаго совѣта.

16 іюля 1726 г.

Божіею милостію Мы Екатерина Императрица и Самодержица всероссійская и прочая.

Нашей Военной коллегіи.

Сего іюля 13-го дня указали Мы по присланному въ Сенатъ изъ Пензенской провинціи доношенію-жъ о приходѣ къ Янку кайсаковъ, разсмотрѣть и указъ учинить военной коллегіи, и для того съ того при-

сланного доношенія послана при семъ Нашемъ указѣ копія. И повелѣваемъ Нашей военной коллегіи учинить о томъ по сему Нашему указу. Данъ въ Нашемъ Верховномъ тайномъ совѣтѣ іюля 16-го дня, 1726 году [1]).

[1]) При этомъ протоколѣ находится слѣдующее донесеніе военной коллегіи:

Ея Императорскому Величеству Самодержице всероссійской всеподданнѣйшій репортъ изъ военной коллегіи.

1.

21 іюля.

Вашего Императорскаго Величества указъ изъ Верховнаго тайнаго совѣта, писанной сего іюля 16-го дня и притомъ копія съ доношенія изъ Пензенской провинціи, о приходѣ къ Яику кайсаковъ для разсмотрѣнія и учиненія указа военная коллегія получила сего-жъ іюля 19-го дня.

2.

А по справкѣ въ военной коллегіи сего-жъ 726 году маія 6-го дня, о помянутомъ приходѣ кайсаковъ къ Яику писалъ въ военную коллегію генералъ маіоръ и астраханской губернаторъ фонъ-Менгденъ, и того-жъ маія 13-го дня по опредѣленію военной коллегіи велѣно отъ непріятельскаго по тѣмъ вѣдомостямъ намѣренія въ пограничныхъ мѣстѣхъ имѣть крѣпкую осторожность, развѣдывая о обращеніяхъ ихъ накрѣпко и по имѣющимся вѣдомостямъ давать о томъ знать генералу фелдмаршалу и кавалеру князю Голицыну и команды его генералитету и въ ближнія губерніи и провинціи безъ замедленія. А ему генералу фелдмаршалу во осторожности же къ оборонѣ смотря по тамошнимъ обращеніямъ во всемъ поступать по прежде посланнымъ къ нему указомъ и по своему благоразсужденію. И о томъ къ нему, тако-жъ и къ генералу-лейтенанту Чекину и въ Казанскую и Астраханскую губерніи указы, а на Донъ и на Яикъ грамоты изъ военной коллегіи посланы того-жъ мая 13, да 17 чиселъ.

3.

А сего іюля 4 дня въ военную коллегію изъ Пензенской провинціи получено таково же доношеніе, каково при вышеписанномъ изъ Верховнаго тайнаго совѣта указѣ сообщено, по которому въ военной коллегіи сего іюля 11-го дня опредѣлено: отъ приходу помянутыхъ варваровъ крѣпкую имѣть осторожность и когда о такомъ ихъ зломъ намѣреніи на Пензѣ подлинная получена будетъ вѣдомость, тогда велѣно о томъ пензенскому воеводѣ писать къ генералу фелдмаршалу и кавалеру князю Голицыну и къ генералу-лейтенанту Чекину, тако-жъ стоящимъ въ той и въ ближнихъ къ Пензѣ провинціяхъ полкамъ дать о томъ знать которые должны противъ оныхъ непріятелей надлежащій отпоръ чинить по указу, и чтобъ яицкое войско отъ

№ 274.

Журналъ Верховнаго тайнаго совѣта.

18 іюля 1726 г.

1726 г. іюля 18-го дня былн въ Верховномъ тайномъ совѣтѣ, его королевское высочество, дѣйствительный тайный совѣтникъ князь Голицынъ, вице-канцлеръ и дѣйствительный тайный совѣтникъ баронъ Остерманъ.

И слушали.

Реляцію графа Николая Головина секретную № 36-й изъ Стокгольма отъ 7-го іюля, чрезъ секретаря Шерера, полученную съ приложеніями.

Реляцію-жъ дѣйствительнаго тайнаго совѣтника князя Василья Долгорукого изъ Митавы отъ 12-го іюля, № 2-й.

Потомъ пріѣхалъ во опой же Верховный тайный совѣтъ канцлеръ графъ Головкинъ. И чтенъ въ проэктѣ чинимой аліанціи съ прусскимъ королемъ переправленный съ россійской стороны 14-й пунктъ о Швеціи и поставленъ оной на мѣрѣ, который опредѣлили такимъ образомъ прусскому министру барону Мардефельду сообщить и съ нимъ въ томъ соглашаться.

Полная мочь, приготовленная канцлеру графу Головкину и вице-канцлеру барону Остерману, о заключеніи между Ея Императорскаго Величества и короля прусского трактуемаго союза здѣсь съ министромъ прусскимъ Мардефельдомъ, контрасигнирована отъ онаго канцлера и отдана тогдажъ къ подписанію Ея Императорскому Величеству тайному кабинетъ секретарю Алексѣю Макарову.

Докладывано потомъ по выпискѣ изъ доношенія генерала-лейтенанта Матюшкина изъ Астрахани отъ 7-го іюля:

1) О награжденіи Андреевскаго владѣльца князя Айдемиря, кото-

---

приходу оныхъ кайсаковъ онасеніе имѣли и противъ наступленій ихъ отпоръ чинили и въ ближніе къ Яику городы знать о томъ давали и во всемъ бы поступали по прежде посланнымъ изъ военной коллегіи грамотамъ. И о томъ къ генералу фелдмаршалу и кавалеру князю Голицыну и къ генералу Чекину и въ Казанскую и Астраханскую губерніи и въ Пензенскую провинцію указы, а на Янкъ грамота посланы сего іюля 13-го дня, однакожъ въ подтвержденіе на нынѣшней почтѣ о томъ же дуликаты посылаются.

Къ поданію въ Верховномъ тайномъ совѣтѣ.

Іюля 21 дня 1726 г.

рый Шавкала Адилгирея къ пріѣзду къ войскамъ россійскимъ склонялъ.

2) О дачѣ аманатчикомъ корму, и рѣшили послать къ генералу князю Василью Долгорукову указъ, чтобъ онъ: 1) награжденіе Андреевскому владѣльцу за помянутую службу какими вещми и на коликое число пристойно учинилъ по своему разсмотрѣнію изъ обрѣтающейся при немъ казны.

2) Взятымъ горскимъ владѣльцамъ и аманатчикамъ, которые нынѣ въ крѣпости Святаго Креста и въ другихъ мѣстахъ есть, такожде которые и впредь будутъ, велѣлъ давать на содержаніе ихъ кормъ противъ дачь другихъ такихъ аманатчиковъ, по своему разсмотрѣнію, изъ доходовъ тамошнихъ персидскихъ провинцій, Гиляни и прочихъ откуду способнѣе.

Въ то же собраніе представливанъ его королевскому высочеству къ подписанію протоколъ резолюціи Ея Императорскаго Величества, состоявшійся іюля 14-го 1726 г. (которой отъ двухъ особъ, а имянно, канцлера графа Головкина и дѣйствительнаго тайнаго совѣтника князя Голицына прежде подписанъ) и его королевское высочество изволилъ объявить, что ему оной подписать невозможно для курляндскаго дѣла, гдѣ упомянутъ братъ его принцъ Голштинскій, и для того приказали тотъ протоколъ переписать на двое, чтобъ къ одному могъ подписать его королевское высочество.

№ 275.

Протоколъ Верховнаго тайнаго совѣта.

18 іюля 1726 г.

1726 году іюля въ 18 день, Ея Императорское Величество указа по челобитью иноземца Еремѣя Меера, взять изъ Сената вѣдомость: 1) въ поставкѣ серебра по контракту-ли съ нимъ учиненному берг-коллегія поступаетъ и притомъ съ того контракту подать копію; 2) коммерцъ колегій, въ которомъ году и съ какимъ договоромъ поташъ ему отданъ и въ какое время ефимки ему заплатить надлежитъ; и конечно, то извѣстіе въ Верховный тайный совѣтъ подать по полученіи сего указа въ недѣлю. А покамѣстъ о томъ изъ Сената то извѣстіе подано будетъ, и изъ Верховнаго тайного совѣта указомъ опредѣлитца, до тѣхъ мѣстъ ево Меера въ тѣ колегіи не волочить.

Подлинный подписали: *Карлъ Фридрихъ. Канцлеръ графъ Головкинъ. Князь Дмитрей Голицынъ. Андрей Остерманъ. Василей Степановъ.*

Подписанъ того же числа.

№ 276.

Протоколъ Верховнаго тайнаго совѣта.

18 іюля 1726 г.

1726 году іюля въ 18 день, по сему допошенію [1]) Ея Императорское Величество указала на Каспійскомъ морѣ о взятье прейсовъ (призовъ) тамошнимъ командиромъ поступать по указомъ блаженныя и вѣчнодостойныя памяти Его Императорского Величества, и которые взяты, тѣ отдать и впредь взятые отдавать, годные къ тамошнему адмиралтейству. А что на тѣхъ судахъ взято денегъ, и товаровъ какихъ порозпь, о томъ въ Верховный тайный совѣтъ репортовать, а въ росходъ никуды безъ указу не употреблять.

Подлинный подписали: *Карлъ Фридрихъ. Канцлеръ Графъ Головкинъ. Князь Дмитрей Голицынъ. Василей Степановъ.*

Подписанъ въ 21 день іюля 1726.

№ 277.

Протоколъ Верховнаго тайнаго совѣта.

18 іюля 1726 г.

1726 году іюля въ 18 день Ея Императорское Величество указала, въ Выборхѣ съ соли и съ табаку пошлину для размноженія тамошнихъ торговыхъ брать по мнѣнію сенатскому, и по представленіямъ о томъ комерцъ колегіи, и выборского оборъ-коменданта Шувалова, а имянно: съ соли по дватцети по пяти копѣекъ зъ бочки, а съ табаку съ фунта по одной копѣйке, и о томъ въ Сенатъ послать указъ.

Подлинный подписали: *Карлъ Фридрихъ. Канцлеръ графъ Головкинъ. Князь Дмитрей Галицынъ. Василей Степановъ.*

Подписанъ въ 21 день іюля 1726.

№ 278.

Протоколъ Верховнаго тайнаго совѣта.

18 іюля 1726 г.

1726 году іюля въ 18 день: по сему допошенію Ея Императорское Величество указала быть по мнѣнію военной коллегіи, а имянно:

[1]) Допошенія не оказалось.

которые салдаты или драгуны будутъ кромѣ военныхъ походовъ, а кто изъ нихъ явится въ какой краже, и въ томъ пойманы будутъ, а при роспросѣхъ они о себѣ объявятъ, что они и прежде того чинили кражи три или болше, а пойманы и въ крикъ-рехтѣ не были и, ни откого были неизобличены, а за тѣ первыя кражи наказания имъ отъ чего-бъ было можно имъ по первому и отъ другихъ воздержатца не было, а тѣ кражи свыше дватцати рублевъ, не превосходятъ, тѣмъ чинить наказанье положеное за первую кражу.

Подлинное подписали: *Карлъ Фридрихъ. Канцлеръ графъ Головкинъ. Князь Дмитрей Галицынъ. Василей Степановъ.*

Подписанъ въ 21 день іюля 1726.

ПРИЛОЖЕНІЕ.

Ея Императорскому Величеству Самодержице Всеросійской всеподданнѣйшее доношение изъ военной коллегіи.

1

Понеже по воинскому артикулу главы 21, артикула 189 положено: ежели кто въ воровствѣ поиманъ будетъ, а число краденого болѣе двадцати рублевъ не превзойдетъ, то надлежитъ вора въ первые шестью сквозь полкъ прогнать шпицрутенъ, въ другорядъ двенатцатью, а въ третьие отрѣзавъ носъ и уши сослать на каторгу.

2

Да по артикулу-же 191 ежели кто украдетъ, 1) цепою болѣе дватцати рублевъ, 2) въ четвертые украдетъ оный имѣетъ быть повѣшенъ.

3

А нынѣ являютца такие воры, которые въ трехъ и четырехъ кражахъ и болши были, а не однажды не пойманы, и въ крикъ-рехтахъ не были, и подъ судомъ не изобличены, и за первые кражи наказания, имъ не учинено отъ чего-бъ можно имъ было по первому наказанию и отъ другихъ кражъ унимати, и такие кражи за разные имъ или за одну почитать о томъ въ помянутомъ артикулѣ имянно не напечатано.

4

Того ради въ военной колегіи опредѣлено: въ Верховный тайный совѣтъ подать доношеніе и требовать решенія таковымъ ворамъ, ежели въ первые поимаютца, а объявятъ о себѣ не одну кражу, за одну-ль имъ кражу почитать или за разные.

5

А по мнѣнію военной колегіи, такимъ которые приличатца въ трехъ кражахъ и болѣе, а тѣ кражи свыше дватцати рублевъ не превосходятъ, а ни однажды въ тѣхъ кражахъ предъ судомъ не были, и не обличены, и тѣмъ надлежитъ ставить за одну кражу.

Къ поданію въ Верховномъ тайномъ совѣте.

Подлинный подписали: *Peter Laccy. Князь Ю. Трубецкой. Алексѣй Волковъ. Гохмутъ. А. Гессенъ. Оберъ-секретарь Широбоковъ.*

Іюля 11 дня 1726 г.

№ 279.

Указъ Верховнаго тайнаго совѣта.

21 іюля 1726 г.

Божіею Милостію Мы Екатерина Императрица и Самодержица всероссійская и прочая.

Нашей Военной коллегіи.

Сего іюля 18-го дня указали Мы по доношенію военной коллегіи, которые солдаты или драгуны будутъ кромѣ военныхъ походовъ, а кто изъ нихъ явится въ какой кражѣ и въ томъ поиманы будутъ, а при распросѣхъ они о себѣ объявятъ, что они и прежде того чинили кражи три или и больше, а поиманы и въ криксъ-рехтѣ не были и ни отъ кого были не изобличены и за тѣ первыя кражи наказанія имъ отъ чего-бъ было-бъ можно имъ по первому и отъ другихъ воздержаться, не было, а тѣ кражи выше двадцати рублевъ не превосходятъ, тѣмъ чинить наказаніе, какъ положено за первую кражу. И повелѣваемъ Нашей военной коллегіи чинить о томъ по сему Нашему указу. Данъ въ Нашемъ Верховномъ тайномъ совѣтѣ, іюля 21-го дня, 1726 году.

№ 280.

Указъ Верховнаго тайнаго совѣта.

21 іюля 1726 г.

Нашей Адмиралтейской коллегіи.

Сего іюля 18-го дня указали Мы по допошенію адмиралтейской коллегіи въ Кронштатѣ для работныхъ вольныхъ людей обрѣтающихся при кронштадской канальной работѣ, которые изъ нихъ будутъ больные, госпитали учредить и во всемъ поступать по мнѣнію адмиралтейской коллегіи противъ того какъ учреждены и содержутся такіе вольные работные люди при ладожскомъ большомъ каналѣ. И повелѣваемъ Нашей адмиралтейской коллегіи чинить о томъ по сему Нашему указу. Данъ въ Нашемъ Верховномъ тайномъ совѣтѣ іюля 21-го дня 1726 году.

№ 281.

Указъ Верховнаго тайнаго совѣта.

21 іюля 1726 г.

Божіею милостію Мы Екатерина Императрица и Самодержица всероссійская и прочая.

Нашей малороссійской коллегіи.

Хотя по прежде посланному Нашему указу прошедшаго іюня отъ 4 числа изъ Верховнаго Нашего тайного совѣта въ малороссійскую коллегію повелѣно съ малороссійского народу доходы собирать въ казну Нашу тѣ, которые сбираны были прежде; а которые сборы положены въ прошломъ 1723 году по доносительнымъ пунктамъ генерала маіора Вельяминова, о тѣхъ прислать вѣдомость, сколько какихъ сборовъ порознь собирается, а до тѣхъ мѣстъ вновь положенныхъ сборовъ не собирать. Однако-жъ разсуждая, потомъ указали Мы: понеже по указу блаженной и вѣчнодостойной памяти Его Императорскаго Величества того-жъ 1723-го году апрѣля 16-го дня велѣно доходы съ казаковъ и прочіе тому подобные сбирать въ малороссійскую коллегію со всѣхъ равно отъ бывшихъ (вм. высшихъ) и до нижнихъ чиновъ не выключая ни кого; того для по силѣ того Его Императорскаго Величества указу

какъ съ великороссійскихъ владѣльцевъ, такъ и съ Нашихъ крестьянъ, которые за нами въ Малой Россіи имѣются вышеупомянутые сборы (хотя прежде сего съ тѣхъ Нашихъ крестьянъ и не сбираны), отъ сего времяни повелѣли мы сбирать въ малороссійскую коллегію противъ другихъ необходимо; а какіе порознь доходы въ малороссійскую коллегію нынѣ сбираются, а по скольку съ чего въ годъ, о томъ, по силѣ вышеномянутого Нашего указу, прислать въ Верховный тайный совѣтъ обстоятельную вѣдомость со мнѣніемъ за руками всей малороссійской коллегіи, что можно впредь убавить или прибавить. И повелѣваемъ Нашей малороссійской коллегіи учинить о томъ по сему Нашему указу. Данъ въ Нашемъ Верховномъ тайномъ совѣтѣ іюля 21-го дня 1726 году.

№ 282.

Указъ Верховнаго тайнаго совѣта.

21 іюля 1726 г.

Божіею милостію Мы Екатерина Императрица и Самодержица всероссійская и прочая.

Нашей адмиралтейской коллегіи.

Сего іюля 18-го дня указали Мы по допошенію адмиралтейской коллегіи, о взятьѣ на Каспійскомъ морѣ прейсовъ тамошнимъ командиромъ поступать по указомъ блаженныя и вѣчнодостойныя памяти Его Императорскаго Величества Нашего любезнѣйшаго Супруга и Государя и которые взяты, тѣ отдать, и впредь взятые отдавать, годные къ тамошнему адмиралтейству, а что на тѣхъ судахъ взято денегъ и товаровъ какихъ порознь, о томъ въ Нашъ Верховный тайный совѣтъ репортовать, а въ росходъ никуды безъ Нашего указу не употреблять. И повелѣваемъ Нашей адмиралтейской коллегіи чинить о томъ по сему Нашему указу. Данъ въ Нашемъ верховномъ тайномъ совѣтѣ, іюля 21-го дня, 1726 году.

№ 283.

Журналъ Верховнаго тайнаго совѣта.

27 іюля 1726 г.

1726 г. іюля въ 27-й день присыланъ тайный кабинетъ-секретарь Алексѣй Макаровъ, чтобъ тѣмъ особамъ Верховнаго тайнаго со-

вѣта, которыя не въ отлученіи съѣхаться сей день въ Верховный тайный совѣтъ.

И въ съѣздѣ были дѣйствительный тайный совѣтникъ князь Голицынъ, вице-канцлеръ и дѣйствительный тайный совѣтникъ баронъ Остерманъ. И пришедъ въ Верховный тайный совѣтъ онъ тайный кабинетъ секретарь объявилъ, что Ея Императорское Величество указала имъ собраться для того, чтобъ помыслить, какимъ образомъ поступить съ тайнымъ совѣтникомъ Петромъ Бестужевымъ, который былъ въ Курляндіи, и нынѣ сюда пріѣхалъ, въ худыхъ его тамо поступкахъ, и чтобъ его въ томъ допрашивать, и судить въ Верховномъ тайномъ совѣтѣ. И по нѣкоторомъ о томъ разсужденіи велѣли ему тайному кабинетъ секретарю Ея Императорскому Величеству донести, что когда воля Ея Величества есть, чтобъ тайного совѣтника Петра Безстужева допрашивать и судить въ Верховномъ тайномъ совѣтѣ, то разсуждаютъ, что надобно имѣть письмянно о чемъ его допрашивать.

И когда то на письмѣ объявлено будетъ, то противъ того можетъ онъ въ Верховномъ тайномъ совѣтѣ допрашиванъ быть. Но когда допросъ кончится, то тогда зѣло бъ изрядно ежели-бъ и сама Ея Величество для того въ Верховномъ тайномъ совѣтѣ присутствовать изволила, и тѣмъ толь скорѣе на то дѣло резолюція учиниться могла.

№ 284.

Журналъ Верховнаго тайнаго совѣта.

27 іюля 1726 г.

1726 г. іюля въ 27-й день въ Верховномъ тайномъ совѣтѣ въ собраніи были дѣйствительные тайные совѣтники, князь Голицынъ, баронъ Остерманъ.

Притомъ тайный кабинета секретарь Макаровъ принесъ записанный въ Верховномъ тайномъ совѣтѣ указъ, о платежѣ ассессору Грузингеру, за наслѣдную его маетность Контъерву, которая приписана къ дворцовой Мартъ-мызѣ, денегъ по купчей отца его, и доходовъ отъ заключенія мира, которой указъ отданъ былъ ему кабинетъ секретарю для докладу и апробаціи Ея Императорскаго Величества и объявилъ, что Ея Императорское Величество по тому указу повелѣла ему ассессору заплатить нынѣ половину, а другую послѣ.

№ 285.

Именной указъ Верховному тайному совѣту.

28 іюля 1726 г.

Въ Верховный тайный совѣтъ.

Понеже нынѣ курляндскія дѣла находятся въ великой конфузіи и не можемъ знать, кто въ томъ дѣлѣ правъ или виноватъ, того для надлежитъ немедленно освидѣтельствовать и изслѣдовать о поступкахъ тайного совѣтника Бестужева, что онъ будучи въ Курляндіи все ли по указамъ чинилъ, и потомъ у рейхсъ-маршала Нашего и генерала фелдмаршала князя Меншикова и у дѣйствительного тайного совѣтника князя Долгорукого взять на письмѣ репорты на указы Наши и освидѣтельствовать, что будучи въ Курляндіи все-ли такъ они чинили, какъ тѣ Наши указы повелѣвали. ЕКАТЕРИНА.

Въ С.-Петербургѣ
Въ 28-день іюля 1726 г.

Подалъ тайный кабинетъ секретарь при собраніи іюля 29-го 1726 году Алексѣй Макаровъ.

№ 286.

Журналъ Верховнаго тайнаго совѣта.

29 іюля 1726 г.

1726 г. іюля въ 29-й день присылалъ онъ же тайный кабинетъ секретарь господинъ Макаровъ, чтобъ были въ Верховный тайный совѣтъ послѣ полудня.

И были въ съѣздѣ его королевское высочество, канцлеръ графъ Головкинъ, дѣйствительные тайные совѣтники графъ Толстой, князь Голицынъ, баронъ Остерманъ.

И канцлеръ привезъ съ собою присланное отъ свѣтлѣйшаго князя Меншикова въ коллегію иностранныхъ дѣлъ объявленіе, о взятомъ секретарѣ Петра Безстужева Шулцикѣ, съ приложенными притомъ разными о курляндскомъ дѣлѣ письмы и предаетъ онъ князь на разсужденіе коллегіи, доведется-ль противъ того въ чемъ того секретаря допрашивать, и что онъ канцлеръ того секретаря Шулцика отослалъ въ коллегію иностранныхъ дѣлъ.

И когда всѣ собрались, то тайный кабинетъ секретарь господинъ Макаровъ объявилъ и подалъ Ея Императорскаго Величества указъ за подписаніемъ собственныя руки Ея Императорскаго Величества 28-го іюля, въ которомъ повелѣвается, о разсмотрѣніи дѣлъ курляндскихъ. И по выслушаніи онаго приказали, какъ въ кабинетѣ, такъ и въ коллегіи иностранныхъ дѣлъ выписать всѣ указы, каковы даны Петру Безстужеву, дѣйствительному тайному совѣтнику князю Василью Долгорукову и свѣтлѣйшему князю Меншикову, и на тѣ указы ихъ реморты, и опредѣлили съѣхаться въ понедѣльникъ оные выслушать и донесть Ея Императорскому Величеству.

Потомъ же слушано вышеупомянутое присланное объявленіе отъ свѣтлѣйшаго князя Меншикова со всѣми приложеніи. Разсуждали, чтобъ изъ онаго учинить экстрактъ о притчинныхъ дѣлехъ, и донесть Ея Императорскому Величеству, повелитъ-ли противъ того слѣдовать, и кого допрашивать, или изволитъ и все уничтожить, и то чинить въ Верховномъ тайномъ совѣтѣ, а не въ коллегіи иностранныхъ дѣлъ.

А о секретарѣ Шулцикѣ опредѣлили, что понеже онъ не Петра Безстужева, но царевны государыни Анны Ивановны, того-бъ ради быть ему при дворѣ, который того-жъ числа и отосланъ, и отданъ тайному кабинетъ секретарю господину Макарову.

АЛФАВИТНЫЙ УКАЗАТЕЛЬ

ИМЕНЪ УПОМЯНУТЫХЪ ВЪ ТЕКСТѢ.

Ааронъ, епископъ. 369.
Аврамовъ, Иванъ. 393.
Аврамовъ, Семенъ, секретарь. 403, 465.
Адиль-Гирей, князь, черкесъ. 138.
Адиль-Гирей, шамхалъ. 386, 388, 393, 409, 484.
Албанезъ, Иванъ, сербъ. 154.
Александровъ, Борисъ, канцелярист. 447.
Алексѣевъ, Иванъ, консулъ во Франціи. 264, 329, 330, 385.
Алексѣй Михайловичъ, Царь. 257.
Алель Тармаза, грузинъ, служитель. 139.
Алодевъ, Адамъ, грузинъ, служитель. 139.
Алсуфьевъ, Адамъ. 452.
Алсуфьевъ, Василій. 452.
Алсуфьевъ, оберъ-гофмейстеръ. 269, 270.
Амбили, графъ. 311, 357.
Андреевъ, Андрей, грузинъ, служитель. 140.
Андреевъ Давидъ, грузинъ, служитель 139.
Анна Іоановна, царевна, герцогиня Курляндская. 79, 208, 472, 492.
Анна Петровна, царевна. 339.
Апостоленко, Данило, полковникъ. 150, 293, 294, 296.
Апраксинъ, графъ, генералъ-адмиралъ. членъ верховнаго тайнаго совѣта. Подписалъ протоколы: 3, 24, 26, 28, 29, 33, 34, 37, 38, 43, 44, 47, 49, 54, 56, 64, 81, 91, 97, 102, 118, 137, 141, 146, 158, 164, 167, 176, 177, 182, 202, 210, 218, 219, 220, 225, 226, 231, 249, 251, 262, 263, 269, 280, 283, 284, 285, 286, 287, 292, 293. Мнѣніе его о турецкихъ и персидскихъ дѣлахъ 13, 14, 17, 22. Порученіе снабдить всѣмъ необходимымъ суда Каспійской флотиліи 30; упоминается о немъ 1, 41, 42, 45, 52, 60, 61, 69, 72, 75, 80, 85, 103, 121, 133, 143, 152, 172, 178, 212, 216, 224, 227, 229, 246, 256, 257, 260, 261, 267, 272, 277, 288, 296, 299, 300, 306, 309, 318, 330, 359, 377, 409.
Аржевановъ, Романъ, грузинскій дворянинъ. 139.
Арколео, бургомистръ. 362.
Арсеній, грузинъ, архимандритъ. 140.
Арсеній, грузинъ, епископъ. 140.
Арсеній, грузинъ, игуменъ. 140.
Арсеньевъ, Афанасій, оберъ-кригсъ-комиссаръ. 323, 324.
Арсеньевъ, бригадиръ. 378, 404, 428, 437.
Афанасій, грузинъ, игуменъ. 140.
Айдемиръ, князь. 483.
Аюка, ханъ. 403, 428.

Баженовъ, Семенъ, матросъ. 350.
Баклановъ, Павелъ, хорунжій. 380, 400.
Балганъ, калмыкъ. 236.
Балыматовъ, курьеръ. 456.
Банеръ, губернаторъ. 135.
Бартельсъ, Данило, купецъ. 476.
Басевичъ-фонъ, тайный совѣтникъ. 69, 70, 72, 76, 178, 299, 300, 301, 315, 333, 401, 466, 467.
Баскаковъ, Алексѣй, оберъ-прокуроръ. 369, 384, 428, 477, 479.

Батуринъ, совѣтникъ. каморъ-коллегіи. 201, 252, 407.
Бахметевъ, Дмитрій. 235, 344, 345, 386.
Бахты-Гирей, 52, 62, 108, 233, 234, 236. 238, 240, 241, 242. См. также Дели-Салтанъ.
Беклемишевъ, Василій, маіоръ. 131, 230, 231, 232, 234, 235, 236, 254, 255, 256, 258, 343, 344, 345, 346.
Беклемишевъ, Григорій, поручикъ. 447.
Беклемишевъ, Петръ. 330.
Беневени, Флорій, секретарь. 75, 100, 122, 124.
Бергъ, Клаусъ Вильгельмъ, капитанъ. 213.
Беренсъ, служитель. 225, 226.
Бестужевъ, Алексѣй. 50, 63, 78, 82, 83, 90, 177, 245 246, 274, 288, 289, 298, 307, 311, 331, 339, 340, 354, 357, 361, 368, 374, 384, 387, 462.
Бестужевъ, Михаилъ, чрезвычайный посланникъ при польскомъ дворѣ. 208, 209, 260, 290, 291, 295, 373, 383, 387, 389, 465, 470, 471.
Бестужевъ. Петръ, тайный совѣтникъ, посланникъ. 63, 78, 79, 155, 163, 289, 291, 361, 368, 372, 374, 383, 387, 388, 389, 470, 471, 472, 490, 491, 492.
Бибиковъ, Алексѣй прокуроръ. 92, 134.
Бибиковъ, Иванъ, оберъ-прокуроръ. 45, 63, 80, 86, 90, 93, 145, 173, 268 269, 270, 271, 296.
Бидла, докторъ. 348. 349.
Біельке, графъ. 78, 79, 80, 100, 465. 471, 472.
Богдановъ, Иванъ, сенатскій секретарь. 61.
Богдановъ, комиссаръ. 143, 146, 168, 207.
Бондій, графъ. 68, 71, 72. 85, 91, 92, 133, 134, 135, 137, 144, 159.
Бонъ, генералъ. 29.
Боркъ, генералъ. 310.
Бороздна, малороссіянинъ. 334.
Борстъ, иноземецъ. 378, 381, 382 383, 395.
Ботмаръ, ганноверскій министръ. 36.
Боусъ, Янъ, шкиперъ. 349, 350.
Боціусъ, нашъ консулъ во Франціи. 322, 329, 330, 376, 385, 390.
Бревернъ, иностранной коллегіи юнкеръ. 67.
Брылкинъ, Ануфрій. 384.
Брюсъ, генералъ - фельдцейхмейстеръ. 35, 80, 81, 93, 98, 144, 155, 166, 196, 197, 270.
Бутурлинъ, Иванъ, сенаторъ. 383, 430 437, 439, 446, 453, 458.
Бѣляевъ, Харитонъ, канцелярист. 245, 380.

Вагеръ, адмиралъ. 377.
Валеріанъ, почтмейстеръ. 133. 223, 246.
Валсенъ, мурза, кубанецъ. 243.
Васильевъ, Давыдъ, казакъ. 241.
Вахтанъ, грузинскій царь. 3, 4, 5, 8, 16, 24, 29, 32, 33, 38, 40, 42, 44, 50, 58, 66, 67, 74, 85, 89, 98, 108, 109, 122, 124, 125, 126, 127, 130, 138, 139, 147, 148, 162, 209, 210, 216, 222, 341, 342, 354, 358, 377, 409, 449, 465.
Вельяминовъ, бригадиръ, потомъ генералъ-маіоръ. 59, 153, 173, 176, 200, 220, 322, 323, 324, 326, 333, 375, 404, 428, 437, 488.
Венедіеръ, полковникъ. 477.
Вестфаль, датскій посланникъ. 298, 331, 340, 357, 388, 389, 394, 408, 409, 422.
Викъ, шкиперъ. 349.
Виндъ Иванъ. 220.
Витвортъ, англійскій посолъ. 62.
Владыкинъ, Алексѣй. 369, 428, 479.
Воейковъ, Петръ. 350.
Волковъ. Алексѣй, членъ военной коллегіи. 62, 63, 75, 80, 245, 291, 370, 425, 487.
Волковъ, Андрей, студентъ. 39.
Волконская, Дарья, княгиня. 395.
Волконскій. Михайло, князь. 395.
Волынскій, астраханскій губернаторъ. 131, 229, 230, 231, 232. 239. 244. 250, 254, 256, 258. 307, 344, 362, 421.
Вольфъ. 261, 271.
Воронинъ, Давыдъ. 232.
Вуловъ, вице-президентъ юстицъ коллегіи. 431.
Вульфъ вице-президентъ. 371. 476, 481

Гавріилъ, епископъ тверской. 384. 428.
Гавріилъ. троицкій архимандритъ. 449, 481.
Гагаринъ, Василій, князь, совѣтникъ юстицъ-коллегіи. 431, 458.
Гагаринъ, прокуроръ. 429.
Гарберъ, маіоръ. 367.
Гаргаретовъ, Титъ. грузинъ. 140.

Гардебель, Симонъ, шкиперъ. 350.
Гарткопъ, Яганъ, пасторъ. 83, 84.
Гедвигъ-Елеонора, королева. 69, 136, 315.
Генингъ, англійскій адмиралъ. 423.
Георгіевъ, Георгій, грузинъ, служитель. 140.
Георгій, грузинскій царевичъ. 358.
Георгій, грузинъ, протопопъ. 140.
Георгій, епископъ ростовскій. 384, 428, 449, 477, 478, 481.
Германъ, грузинъ, архимандритъ. 139.
Гессенъ-Кассельскій принцъ. 372, 373, 470, 471.
Гейдъ, ассессоръ. 315.
Гизикъ, баронъ. 361, 370, 376, 386, 390, 401.
Гинтеръ, генералъ-лейтенантъ. 84.
Гликъ, юстицъ-коллегіи совѣтникъ. 362, 481.
Гнесенъ, А. 487.
Годдіасъ, членъ адмиралтейской коллегіи. 42.
Голембовскій, секретарь. 387, 424, 465, 471.
Голенищевъ-Кутузовъ, Петръ, курьеръ. 157, 259, 260, 291, 300, 360.
Голицынъ Дмитрій, князь, дѣйствительный тайный совѣтникъ, членъ Верховнаго тайнаго совѣта. Мнѣнія его о персидскихъ и турецкихъ дѣлахъ: 14, 15, 17, 22. Подписалъ протоколы: 3, 24, 26, 28, 29, 33, 34, 37, 38, 43, 44, 47, 49, 54, 56, 64, 81, 91, 97, 102, 137, 141, 146, 158, 164, 167, 176, 177, 182, 202, 210, 218, 219, 220, 225, 226, 231, 249, 250, 251, 262, 263, 269, 280, 283, 284, 285, 286, 287, 292, 293, 304, 305, 313, 314, 316, 317, 323, 325, 329, 335, 343, 344, 348, 358, 366, 370, 372, 373, 376, 379, 381, 384, 392, 396, 410, 413, 430, 431, 432, 433, 435, 437, 438, 439, 442, 446, 448, 449, 452, 454, 461, 472, 474, 475, 480, 481, 484, 485, 486. Упоминается о немъ: 1, 41, 42, 45, 50, 52, 61, 69, 72, 75, 80, 85, 118, 121, 133, 143, 152, 172, 178, 209, 215, 221, 227, 245, 256, 257, 260, 267, 272, 277, 288, 296, 299, 301, 308, 312, 318, 320, 333, 339, 342, 346, 349, 352, 361, 362, 367, 369, 375, 377, 383, 386, 390, 393, 394, 402, 403, 405, 408, 422, 425, 426, 427, 457, 462, 466, 473, 474, 476, 483, 484, 490, 491.
Голицынъ, князь, адмиралтейской коллегіи совѣтникъ. 404.
Голицынъ, Михайло, князь, фельдмаршалъ. 31, 37, 41, 46, 51, 52, 61, 62, 66, 100, 108, 155, 179, 183, 184, 195, 196, 197, 198, 228, 229, 230, 232, 238, 239, 240, 241, 243, 244, 254, 255, 258, 273, 307, 342, 343, 346, 362, 364, 375, 385, 394, 426, 482, 483.
Голицынъ, Михайло (меньшой), князь. 214.
Голицынъ, Михайло, князь, сенаторъ. 46, 173.
Голицынъ, Сергѣй, князь, посолъ въ Мадритѣ. 55, 63, 77, 78, 90, 133, 257, 299, 307, 311, 357.
Головкинъ, Александръ, графъ, тайный совѣтникъ, полномочный министръ въ Берлинѣ. 26, 36, 39, 55, 63, 89, 99, 132, 156, 256, 274, 289, 298, 306, 307, 311, 319, 320, 353, 354, 360, 387, 424, 464, 470.
Головкинъ, Иванъ, графъ, тайный совѣтникъ, полномочный министръ въ Гагѣ. 26, 36, 50, 51, 54, 55, 62, 63, 77, 90, 133, 157, 264, 274, 319, 320, 354, 361, 368, 377, 383, 387.
Головкинъ, графъ, канцлеръ, членъ Верховнаго тайнаго совѣта. Подписалъ протоколы: 3, 24, 26, 28, 29, 33, 34, 37, 38, 43, 44, 47, 49, 54, 56, 64, 81, 91, 97, 102, 137, 141, 146, 158, 164, 167, 176, 177, 182, 202, 210, 218, 219, 220, 225, 226, 227, 231, 249, 250, 251, 262, 263, 269, 280, 283, 284, 285, 286, 287, 292, 293, 304, 305, 313, 314, 316, 317, 323, 325, 329, 335, 343, 344, 348, 358, 366, 370, 372, 373, 376, 379, 381, 384, 392, 396, 410, 413, 430, 431, 432, 433, 435, 437, 438, 439, 442, 446, 448, 449, 452, 454, 461, 472, 474, 475, 480, 481, 484, 485, 486. Мнѣніе его о персидскихъ и турецкихъ дѣлахъ: 7, 9, 17, 22, 24. Упоминается о немъ: 1, 27, 39, 41, 42, 45, 52, 72, 75, 118, 121, 122, 123, 154, 155, 172, 178, 207, 212, 215, 216, 224, 229, 246, 260, 267, 272, 288, 296, 299, 301, 308, 312, 318, 320, 333, 339, 342, 346, 349, 352, 356, 361, 367, 369, 375, 377,

383, 386, 390, 393, 402, 405, 408, 422, 425, 426, 427, 457, 462, 466, 469, 474, 476, 483, 484, 491.
Головкинъ, Николай, графъ, чрезвычайный посланникъ въ Швеціи. 26, 62, 64, 65, 77, 78, 84, 90, 100, 133, 156, 177, 215, 245, 261, 262, 273, 307, 309, 310, 331, 332, 367, 383, 387, 409, 422, 423, 424, 466, 467, 483.
Головкинъ, Михайло, графъ, приставъ при герцогѣ Голштинскомъ для переводовъ. 52, 53, 61, 62, 74.
Голштинскій, Карлъ-Фридрихъ, герцогъ. Разсужденія его о дѣлахъ: 6, 7, 8, 13, 16, 20. Подписалъ протоколы: 49, 54, 56, 64, 81, 91, 97, 102, 137, 141, 146, 158, 164, 167, 176, 177, 182, 202, 210, 218, 219, 220, 225, 226, 231, 249, 250, 251, 262, 263, 269, 280, 283, 284, 285, 286, 287, 292, 293, 304, 305, 313, 314, 317, 323, 325, 329, 335, 343, 348, 358, 370, 372, 376, 379, 381, 392 396, 410, 413, 431, 432, 433, 435, 437, 438, 439, 442, 446, 448, 449, 452, 454, 461, 474, 475, 481, 484, 485, 486. Упоминается о немъ: 51, 53, 54, 58, 65, 69, 74, 75, 80, 85, 92, 121, 211, 257, 260, 267, 310, 315, 319, 342, 349, 353, 360, 387, 405, 408, 474, 484.
Горнъ. 209.
Гофтъ. шаутбейнахтъ. 82.
Гохгольцеръ, цесарскій секретарь. 26, 45, 132.
Гохмутъ. 380, 487.
Грибе, Петръ, датскій капитанъ. 78, 82.
Гривцовъ, канцеляристъ. 426.
Григорій, грузинъ, игуменъ. 140.
Григорій, грузинъ, протодіаконъ. 140.
Григорьевъ, Давидъ, грузинъ. служитель. 140.
Григорьевъ, Данило, грузинъ, діаконъ. 139.
Григорьевъ, Зурабъ, грузинъ. служитель. 139.
Григорьевъ, Иванъ. подъячій. 2, 25. 155.
Григорьевъ, Илья, грузинъ, служитель. 140.
Григорьевъ, Макарій, грузинскій поддіаконъ. 139.
Григорьевъ, Павелъ, грузинъ. дворянинъ. 140.
Григорьевъ, Яковъ, грузинскій дворянинъ. 139.
Гризингеръ, ревельскій ассессоръ. 321, 429, 490.
Грове, камеръ. 191.
Густавъ-Адольфъ, король. 135, 455.
Гювитъ, комерцъ-коллегіи совѣтникъ. 362.
Гюлбеазъ, Юрій, грекъ. 391, 392.

Давидовъ, Борисъ. грузинъ. служитель. 139.
Давидовъ, Давыдъ, грузинъ, служитель. 139.
Давыдовъ, Георгій, грузинъ. священникъ. 139.
Давыдовъ, Ѳедоръ. грузинскій князь. 127, 129, 131.
Даліонъ, французъ. 393.
Дандерзель, французскій посолъ въ Константинополѣ. 132, 163.
Данжи-Галданъ, калмыкъ. 403.
Данненстернъ, Анна. вдова. 92, 136, 137, 144, 159.
Дарши-бала, ханша. 233, 236, 238.
Дасангъ, калмыцкій владѣлецъ. 232, 233, 235, 236, 237, 238, 239.
Даши-Бирюнь, калмычка. вдова. 237, 238, 240.
Девартонъ, герцогъ. 311.
Девіеръ, А., графъ, генералъ-маіоръ. сенаторъ. 80, 92, 103, 145, 151, 184, 188, 192, 193, 194, 286, 288 330, 336, 337, 383, 404, 437, 439, 446, 447, 453.
Декулонъ, генералъ 441, 444, 445, 457.
Делдинъ, фонъ, оберъ-комендантъ. 351.
Дели-салтанъ, кабардинецъ. 5, 30, 31, 37, 46.
Демидовъ, Акинфій. 46.
Демидовъ, Григорій, 46.
Демидовъ, Никита. 46.
Джантемирь. ширинскій бей. 5, 30, 31, 32, 37, 46, 108, 229.
Дизу-бекъ. 132.
Дикаре. 261.
Дикеръ, графъ, 268, 362, 369, 370, 371.
Дилгирей. 98. См. также Адиль-Гирей.
Дирлингъ, цесарскій резидентъ. 132.
Дитмаръ, секретарь банка. 267, 301.
Дмитріевъ-Мамоновъ, Иванъ. сенаторъ. 92, 103, 184, 188, 192, 193, 194, 286, 288, 330, 336, 337, 383.
Дмитріевъ, Матвѣй, грузинъ, поддіаконъ. 139.

Долгоруковъ, Алексѣй, князь, сенаторъ. 92, 447.
Долгоруковъ, Иванъ, князь, камеръ-юнкеръ. 211, 212, 213, 217, 229, 320, 331, 340.
Долгоруковъ, Василій Володиміровичъ, князь, генералъ. Посылка его въ Персію для начальствованія надъ войсками. 29, 33. Упоминается 26, 38, 40, 41, 50, 58, 63, 67, 74, 75, 85, 89, 98, 109, 116, 123, 125, 128, 138, 139, 141, 147, 148, 160, 162, 163, 164, 170, 209, 210, 216, 217, 222, 223, 246, 250, 272, 275, 276, 290, 298, 334, 341, 358, 403, 409, 422, 465, 471, 484.
Долгоруковъ, Василій, князь, посланникъ въ Польшѣ. 77, 78, 82, 122, 156, 157, 207, 208, 209, 228, 274, 289, 306, 331, 368, 372, 373, 375, 383, 387, 456, 466, 470, 483, 491, 492.
Дометій, грузинъ, архимандритъ. 139.
Дондукъ-Даша, калмыкъ. 233, 236.
Дондукъ-Омбо-Бакшурга, калмыкъ 231, 236, 237, 238, 239, 240, 243, 256.
Донжинъ-Доржи-Бату, калмыкъ. 231, 237, 256.
Донъ, графъ. 476.
Дорджи-Назаровъ, калмыцкій владѣлецъ. 233, 234.
Досангъ. 62.
Дудинъ, Михайло, секретарь. 140.
Дуфосъ, контръ-адмиралъ. 119, 121, 343, 365.
Дюизенъ, капитанъ-лейтенантъ. 119.
Дюмонтъ, исторіографъ. 465.

Евфимій, грузинскій архидіаконъ. 139.
Екатерина I, Императрица. 6, 34, 64, 119, 121, 163, 167, 168, 169, 170, 171, 172, 174, 195, 197, 199, 200, 203, 206, 214, 218, 226, 227, 251, 253, 254, 255, 269, 271, 275, 295, 316, 317, 329, 338, 339, 481, 487, 488, 489, 491.
Елагинъ, сенатскій экзекуторъ, 27, 37.
Епанчинъ, Яковъ. 232.
Еропкинъ, капитанъ. 84, 132.
Еропкинъ, полковникъ. 73, 183, 185.
Ефремовъ, Данило, донской старшина. 49, 50, 98, 151.
Ешрефъ-ханъ. 6, 7, 9, 10, 14, 15, 17, 20, 89, 110, 111, 113, 125, 126.

Жантемиръ, 233, 234, 240, 241, 242. См. также Джантемирь.
Жеребцовъ, адъютантъ. 303.
Жилязdинъ, Евстафій, грузинъ, служитель. 140.
Жоксопъ, англійскій резидентъ. 309.
Жолобовъ, прокуроръ. 118.

Заведеевъ, Заведей, грузинъ, діаконъ. 139.
Зальцъ, фонъ-, каморъ-коллегіи ассессоръ. 362.
Залѣскій, Варлаамъ, епископъ троицкій. 384, 428, 481.
Замятнинъ, 384, 481.
Засѣцкій, коммиссаръ статсъ-конторы. 322, 323, 334.
Заевичъ, вице-адмиралъ, 39. См. также Смаевичъ.
Золовъ, Моусей, грузинъ, священникъ. 139.
Зосима, грузинъ, монахъ, 140.
Зыбинъ, вице-президентъ бергъ-коллегіи. 118, 395.
Зыковъ, Севастьянъ, канцеляристъ. 140.
Зудбергъ, иноземецъ. 302, 305.

Ивановъ, Автамонъ, думный дьякъ. 269.
Ивановъ, Варфоламей. 197.
Ивановъ, Гаврило, матросъ. 350.
Ивановъ, Григорій, грузинъ, служитель. 140.
Ивановъ, Матвѣй, грузинъ, служитель. 140.
Ивановъ, Семенъ, ассессоръ. 393.
Ивановъ, Сидоръ, цѣловальникъ. 451.
Игнатій, суздальскій архіерей. 321, 478.
Ижоринъ, Петръ, секретарь. 245, 380,
Измаилъ-бекъ, посолъ шаха. 28, 33, 34, 46, 465, 471.
Иларіоновъ, переводчикъ. 49.
Ильинъ, Лука, армянинъ. 32, 52.
Ингернъ, баронъ. См. Унгернъ, баронъ.
Инеховъ, копіистъ. 374.
Исаевъ, Илья. 429.
Исаевъ, Петръ, матросъ. 350.
Ислѣньевъ. 431.
Ихтиматъ Девлетевъ. 465.

Іоасафовъ, Іосифъ, грузинъ, служитель. 140.
Іосифовъ, Іосифъ, грузинъ, поддіаконъ. 139.
Іосифъ, грузинъ, архимандритъ. 139.
Іосифъ, епископъ Воронежскій. 369, 478.

Іосифъ, грузинъ, епископъ. 140.
Іосифъ, грузинъ, игуменъ. 140.
Іоаннъ, грузинъ, монахъ. 139.
Іосифовъ, Пасхида, грузинъ, служитель. 140.

Кампредонъ, французскій посланникъ при рус. дворѣ. 54, 61, 62, 63, 76, 79 82, 85, 99, 107, 124, 130, 132, 151, 152, 163, 290, 292, 468, 469.
Карлъ XII, король. 315.
Карнъ, генералъ-кригсъ-комиссаръ. 155. 289.
Касисъ, комерцъ коллегіи совѣтникъ. 26. 362.
Каспарій, депутатъ. 134.
Кайтокинъ, Арслапъ-бекъ, кабардинецъ. 30.
Квашнинъ-Самаринъ, Иванъ, подполковникъ. 31, 37, 240, 241.
Кейзерлингъ, канцлеръ. 372.
Кириловъ, Іорданей, грузинъ, служитель. 140.
Кириловъ, Михайло, матросъ. 350.
Кирѣевъ, Иванъ. 46.
Клокачевъ. 431.
Кнерульфъ, датскій капитанъ-лейтенантъ 83.
Козловъ, Иванъ, прокуроръ, 212.
Козловъ, Василій, секретарь. 245. 351.
Козловскій. 155.
Козминъ, Матвѣй, оберъ-секретарь сената. 103, 184, 188, 192, 193, 194, 286. 288, 330, 336, 337, 383, 437, 439, 440, 446, 447 451, 453, 456.
Колычевъ, Андрей, маіоръ. 323, 324.
Кондоидій, епископъ Вологодскій. 384, 405, 410, 428, 477, 478, 481.
Конихфельдъ, Табіясъ. 365.
Корфъ, курьеръ. 306.
Карыхаловъ, Иванъ, корабельный компанейщикъ. 382.
Кошелевъ, капитанъ. 133.
Кошелевъ, Петръ, полковникъ. 323, 324.
Кошоты, калмыкъ. 237.
Крапоткинъ, сенатскій курьеръ. 27, 29.
Краснощековъ, донской старшина. 394.
Крестьянсъ, поручикъ. 119.
Кронъ, поручикъ. 264, 265.
Кропотовъ, генералъ маіоръ. 184, 386, 393.
Кудрявцовъ, вице-губернаторъ. 180, 188, 308.
Куракинъ, князь, посолъ въ Парижѣ. 50, 55, 77, 82, 90, 99, 107, 124, 130. 152, 156, 163, 256, 274, 311, 319. 320, 330, 331, 354, 357, 367, 374, 393, 464, 468.
Курбатовъ, Петръ, ассессоръ. 257.

Лаврентій, Астраханскій епископъ. 279, 407, 412, 421.
Лавровъ, адъютантъ. 318.
Лазаревъ, Давидъ, грузинъ, служитель. 140.
Ланчинскій, Людвигъ, посланникъ въ Вѣнѣ. 5, 26, 39, 42, 45, 52, 53, 54, 55, 62, 63, 78, 89, 132, 156, 157. 221, 257, 258, 259, 260, 264, 307, 310, 311, 319, 320, 331, 332, 353. 354, 356, 357, 359, 360, 361, 368, 387, 424, 463, 465, 468.
Ларіоновъ, бригадиръ. 429, 432.
Ларіоновъ, коммиссаръ. 242.
Ласси, Петръ. 487.
Левашевъ, генералъ-маіоръ. 28, 29, 30, 32, 33, 40, 41, 46, 403, 465, 471.
Левольдъ, графъ. 98.
Левкинъ, монетный мастеръ. 292, 297, 365, 367, 428, 430, 461.
Лекбей, калмыцкій владѣлецъ. 229, 230, 236, 237, 238, 239, 240, 255, 256.
Леонтьевъ, Пименъ, матросъ. 350.
Лефортъ, польскій министръ. 76.
Лопатинъ, войсковой атаманъ. 239.
Лоузангъ, Шопонъ, калмыкъ. 233, 235.
Лукей, подполковникъ. 367.
Львовъ, ассессоръ камеръ-коллегіи. 201, 252, 407.
Люпсъ, Иванъ, банкиръ. 143, 146, 168, 207. 264.

Макаровъ, Алексѣй, тайный кабинетъ-секретарь. 1, 2, 3, 24, 25, 42, 43, 46, 49, 53, 65, 76, 77, 79, 82, 85, 86, 87, 90, 92, 98, 99, 118, 133, 136, 137, 139, 144, 151, 155, 157, 160, 161, 175, 177, 213, 216, 221, 224, 259, 260, 268, 288, 290, 295, 301, 303, 308, 316, 320, 321, 333 341, 342, 355, 360, 368, 369, 371, 374, 375, 377, 378, 388, 394, 401, 405, 406, 410, 411, 424, 426, 428, 429. 439, 449, 456. 457, 477. 483, 489, 490, 491, 492.
Малѣевъ, Сергѣй, коппистъ. 168, 200, 303.
Маметъ-ага. 241, 242.
Маметъ мурза. 241.
Мангелій, грузинъ, епископъ. 140.

Мардефельдъ, посланникъ. 82, 99, 156, 177, 178. 208 274, 277, 356, 359. 426, 427, 464, 469, 470, 483.
Мартесонъ, камератъ. 135.
Мартиросъ, епископъ армянскій. 41. 100.
Масловъ, Анисимъ, оберъ-секретарь сената. 2, 25, 34, 50, 63, 65, 66, 69 72, 77, 80. 86, 143, 152, 160, 175, 194, 197, 228, 304, 307, 313, 314, 354, 364, 369, 375, 376, 425, 477.
Матвѣевъ. Гавріилъ, грузинъ, дворянинъ. 139.
Матвѣевъ. графъ. дѣйст. тайн. совѣт. 43. 80, 179, 201, 202, 203, 224, 251, 252, 253, 254, 257, 258, 271, 272. 407.
Матюшкинъ, генералъ-лейтенантъ. 27. 28, 29, 30, 33, 37. 38, 40, 41, 46. 52, 66, 67, 68, 73, 148, 149, 152. 174, 180, 183, 184, 188 221, 222 228, 241. 277, 290, 298, 319, 335. 367, 374, 386, 388, 403, 465, 471, 483.
Мееръ, Еремѣй, подрядчикъ. 140, 141, 143, 144, 146, 168, 171, 172, 207, 281, 283, 284, 362, 364, 484.
Мекленбургскій, герцогъ. 77, 82, 259, 262.
Менгденъ, фонъ.- Астраханскій губернаторъ. 235, 380, 400, 482.
Меншиковъ, свѣтлѣйшій князь, генералъ-фельдмаршалъ, членъ Верховнаго тайнаго совѣта. Подписалъ протоколы: 3, 24, 26, 28, 29, 33, 34, 37, 38, 43, 44. 47, 49, 54, 56, 64, 81, 91, 97, 102, 137. 141, 146, 158, 164 167, 176, 177, 182, 202. 210, 218, 219, 220, 225, 226, 231. 249, 250, 251, 262, 263, 269, 280. 283, 284, 285, 286, 287, 292, 293, 304, 305, 313, 314, 316, 323, 325, 329, 335, 343, 344, 348, 358, 366, 370, 372, 373, 379.—Упоминается о немъ: 1, 42, 45, 46, 52, 58, 61, 67, 68, 69, 72, 74, 75, 80, 85, 106, 121, 124, 126, 130, 131, 148. 150, 175, 190, 207, 210, 212, 215, 222, 227, 228, 229, 246, 258, 265, 267, 290, 296, 297, 298, 300, 301, 306, 308, 311, 312, 316, 317, 318, 346, 352, 353, 354, 361, 372, 373, 374, 376, 377, 430, 461, 470, 491, 492.
Мерлинъ, полковникъ. 451.
Микляевъ. 390.
Милашевичъ, шляхтичъ. 274.
Милорадовичъ, полковникъ. 149, 150.
Минихъ, генералъ-лейтенантъ. 143 145, 146, 167, 168, 206, 207, 247, 303. 394.
Миргородскій, полковникъ. 263.
Мирковичъ, полковникъ. 149.
Митрофановъ, полковникъ. 421.
Михайлисъ, бергъ-коллегіи совѣтникъ. 362.
Михайловъ, Василій, адмиралтейской коллегіи совѣтникъ. 365.
Мнишекъ. 208.
Моисей, грузинъ, священникъ. 139.
Моксѣевъ, Ѳедоръ, грузинъ, служитель. 140.
Молчановъ, Иванъ, оберъ - секретарь. 322, 390, 429, 456, 458, 473, 474.
Морвиль, графъ. 468.
Морицъ, графъ (принцъ). 289, 291, 372, 373, 387, 388, 389, 470, 471.
Мошковъ. 230.
Муравьевъ Воинъ, дворянинъ. 312, 313 314, 318, 321.
Муравьевъ. Ефимъ, дворянинъ. 312,, 314.
Муртаза-паша. 243.
Мусинъ-Пушкинъ, Иванъ Алексѣевичъ, графъ, тайный совѣтникъ. 85, 88, 91, 173, 267, 404.
Мюллеръ, оберъ-коммиссаръ. 362.

Навруз-Улу- салтанъ. 242, 243.
Нарышкинъ, Александръ, президентъ камеръ-коллегіи. 411, 428. 473, 474,
Наумовъ, Ѳедоръ, сенаторъ. 362, 428, 476.
Нахаловъ, ландрихтеръ. 303, 304.
Начинкинъ. курьеръ. 251.
Небель, Бенедиктусъ, оберъ - фискалъ. 278, 343, 378.
Небольсинъ. 378.
Нелединскій-Мелецкій, Юрій, сенаторъ. 46, 122, 134, 173, 268, 302, 305, 330, 336, 337, 378, 439, 440, 447, 451, 456.
Неплюевъ, резидентъ въ Константинополѣ. 84, 88, 215, 259, 272, 367, 379, 388, 392, 393, 394, 400, 464, 471.
Нестеровъ, оберъ-фискалъ. 303, 304.
Николаевъ, Григорій, грузинскій дворянинъ. 139.
Николаевъ, Давидъ, грузинскій поддьякъ. 139.

Николай, грузинъ, епископъ. 140.
Николай, грузинъ, игуменъ. 140.
Николай, грузинъ, іеромонахъ. 140.
Николай, грузинъ, митрополитъ. 139.
Новосильцевъ, Василій, сенаторъ. 46, 86, 92, 122, 134, 173, 321, 330, 336, 337, 383, 437, 439, 440, 446, 451, 453, 456.

Обросимовъ, Георгій, грузинъ, служитель 139.
Олдоксонъ, калмыкъ. 233, 236.
Орбеліани, Венедиктъ, князь. 139.
Остафьевъ, Федоръ, грузинъ, служитель. 139.
Остерманъ, баронъ, вице-канцлеръ, дѣйствительный тайный совѣтникъ, членъ Верховнаго тайнаго совѣта 1. Подписалъ протоколы. 24, 49, 141, 146, 158, 164, 167, 176, 177, 178, 182, 202, 225, 226, 231, 484. Упоминается. 1. 28, 37, 40, 45, 49, 53, 54, 58, 61, 62, 64, 65, 74, 76, 79, 82, 85, 88, 97, 106, 107, 108, 109, 122, 123, 126, 131, 147, 151, 156, 157, 161, 207, 221, 224, 227, 229, 247, 256, 257, 260, 267, 276, 288, 297, 300, 306, 309, 318, 319, 330, 332, 340, 341, 359, 368, 373, 388, 389, 401, 422, 423, 424, 464, 469, 483, 490, 491.

Павельсонъ, Николай, шкиперъ. 349.
Павловъ, Захарій, грузинъ, служитель. 139.
Павловъ, Осипъ, грузинъ, служитель. 139.
Павловъ, Якимъ, вахмистръ. 295.
Пальмъ, цесарскій министръ въ Лондонѣ. 423, 424.
Пастуховъ, Иванъ, матросъ. 350.
Пашковъ, Егоръ. 370, 376.
Пашковъ, прокуроръ. 477.
Пашковъ, Семенъ. 370, 379, 390.
Петрово-Солововъ, бахмутскій воевода. 321.
Петрово-Солововъ, полковникъ. 152.
Петровъ, Григорій, грузинъ, служитель. 140.
Петровъ, Иванъ, грузинъ, дворянинъ. 139.
Петровъ, Филиппъ, грузинъ, діакономъ. 139.
Пиперъ, Адамъ, графъ. 391 473, 480.
Плещеевъ, Алексѣй. 405, 473, 474.
Плещеевъ, Иванъ, герольдмейстеръ. 429. 474.
Познѣевъ, Осипъ, атаманъ. 380, 400.
Поликарповъ, Ѳедоръ, начальникъ синодальной типографіи. 321, 384, 428, 481.
Полянскій. 179.
Поповъ, Григорій, грузинъ, служитель. 139.
Потемкинъ Иванъ, интендантъ. 176. 206.
Потѣй, гетманъ. 155.
Прасковья Ѳедоровна, царевна. 312, 314.
Прокофьевъ, Гаврило, казакъ. 241.
Протасьева, вдова. 279.
Протопоповъ, Ѳедоръ, секретарь. 276.

Рабутинъ, графъ, цесарскій министръ. 128, 132, 209, 210, 265, 273, 292, 299, 300, 306, 309 310 331, 332, 340, 341, 347, 348, 352, 353, 354, 355, 356, 357, 360, 387, 423, 424, 426, 427, 463, 468.
Раевскій, прокуроръ. 384, 428.
Рамъ, Іоахимъ, рижскій купецъ. 351.
Рангъ, генералъ. 156.
Райзеръ, бергъ-коллегіи совѣтникъ. 362.
Репнинъ, А. князь. 350, 351.
Репнинъ, князь, фельдмаршалъ. генералъ-губернаторъ. 26, 137, 371.
Ржевусскій, гетманъ коронный, 228.
Рипердъ, дюкъ. 357.
Рихлицкій, Александръ. 220.
Романовъ, Борисъ. грузинъ, дворянинъ. 139.
Романовъ, Надара, грузинъ, служитель. 140.
Ромодановскій, Ив. Ѳедоров., князь. 193.
Роппъ, генералъ-лейтенантъ. 231, 237, 238, 345.
Ртищевъ. Василій, подполковникъ, 321. 323, 324.
Рудаковскій, Игнатій. 330.
Румянцовъ, генералъ-маіоръ. 4, 14, 15, 19, 84, 88, 183, 184, 215, 259, 272, 276, 290, 297, 367, 391, 392, 395, 464.
Русиліусъ, капитанъ-лейтенантъ. 165, 195.
Рыбаковъ, монетный мастеръ. 292, 297, 365, 367.

Салатъ-Гирей. 30.
Салтыковъ, Семенъ, генералъ-маіоръ,

сенаторъ. 92, 103, 144, 145, 151, 184, 188, 192, 193, 194, 286, 288, 330, 336. 337, 383, 437, 439, 440, 446, 447, 451, 453, 456.
Сантій, графъ, гроссъ-мейстеръ. 66, 278, 287, 288, 448, 458.
Сары, мурза, татаринъ. 242.
Свѣрчковъ, секретарь. 201, 205, 252.
Селивановъ, царицынскій комендантъ. 237.
Селигирей-Салтанъ. 241, 242, 243.
Семеновъ, Макарій, грузинъ, служитель. 139.
Семеновъ, Матвѣй, грузинъ, служитель. 140.
Семеновъ, синодскій чиновникъ. 214. 278, 286, 296.
Сериковъ, Василій, матросъ. 350.
Сиверсъ, вице-адмиралъ. 150, 175.
Симеоновъ, Іоаннъ, протопресвитеръ. 212, 294.
Симоновъ, Спиридонъ, грузинскій дворянинъ. 139.
Синявскій, великій коронный гетманъ. 76.
Скоропадскій, гетманъ. 326.
Смаевичъ, вице-адмиралъ. 261. См. также Змаевичъ.
Соловой, бахмутскій воевода. 224. См. также Петрово-Соловоовъ.
Сомовъ, подполковникъ. 240.
Сорокинъ, копіистъ. 199.
Спаръ, гофмейстеръ. 480.
Стакельбергъ, Адамъ, коммиссаръ. 245.
Степановъ, Василій, дѣйствительный статскій совѣтникъ, секретарь Верховнаго тайнаго совѣта. Скрѣпилъ протоколы: 3, 24, 26, 28, 29, 33, 34, 37, 38, 43, 44, 47, 49, 54, 64, 81, 91. 97, 102, 137, 139, 141, 143, 146, 158, 163, 164, 167, 175, 176, 177, 182, 202, 210, 219, 220, 225, 226, 231, 249, 250, 251, 262, 263, 269, 280, 283, 284, 285, 286, 287, 292, 293, 305, 313, 314, 316, 317, 323, 325, 329, 335, 338, 339, 343, 344, 348, 358, 366, 370, 372, 376, 379, 381, 384, 392, 396, 410, 413, 430, 431, 432, 433, 435, 437, 438, 439, 442, 446, 448, 449, 452, 454, 461, 472, 474, 475, 480, 481, 485, 486. Упоминается о немъ: 2, 24, 27, 41, 64, 74, 76, 94, 120, 123, 129, 130, 151, 157, 160, 161, 197, 216, 217, 218, 223, 227, 260, 271, 288, 290, 292, 297, 303, 304, 309, 311, 313, 319, 320, 321, 329, 361, 364, 385, 393, 395, 401.
Стефанъ, король. 455.
Строгоновъ, Александръ, баронъ. 434.
Стромиловъ, Михаилъ, сенатскій курьеръ. 240, 402.
Сукинъ, генералъ провіантъ-мейстеръ. 152, 153, 162, 174, 175, 179.
Сѣменниковъ, Алексѣй, купецъ. 78.
Семенниковъ, Левъ, купецъ. 77, 78.

Табатѣевъ, Григорій, грузинъ, служитель. 140.
Табатѣевъ, Иванъ, грузинъ, служитель. 140.
Таишинъ, калмыкъ. 62, 231, 232, 233, 235, 236, 238, 239.
Тальманъ, цесарскій министръ. 361.
Танбаевъ, мурза. 380, 400.
Танбѣевъ, Данило. 232.
Татищевъ, совѣтникъ бергъ-коллегіи. 77.
Таубе, графъ. 297.
Тахмасибъ, шахъ. 4, 8, 10, 16, 18, 19, 28, 33, 40, 41, 46, 74, 89, 99, 107, 108, 110, 111, 112, 113, 114, 115, 116, 117, 123, 124, 125 127, 128, 162, 210, 464, 471.
Тевяшовъ, коммиссаръ. 242.
Терновскій, Савва, вахмистръ. 170.
Тессинъ, шведскій министръ. 45.
Тизенгаузенъ, каштелянъ. 71, 135, 136, 159, 480.
Толбухинъ, Филиппъ, нѣжинскій комендантъ. 323, 324.
Толстой, графъ, дѣйствительный тайный совѣтникъ, членъ Верховнаго тайнаго совѣта. Подписалъ протоколы: 3, 24, 26, 28, 29, 33, 34, 37, 38, 43, 44, 47, 49, 54, 56, 64, 81, 91, 97, 102, 137, 141, 146, 158, 164, 167, 176, 177, 182, 202, 210, 216, 218, 219, 220, 225, 226, 249, 250, 251, 262, 263, 269, 280, 283 284, 285, 286, 287, 292, 293, 304, 305, 313, 314, 316, 317, 323, 325, 329, 335, 339, 344, 348, 358, 366, 370, 372, 373, 376, 379, 381, 384, 392, 396, 410, 413, 430, 431, 432, 433, 435, 437, 438, 439, 442, 446, 448, 449, 452, 454, 461, 472, 474, 475, 480. Упоминается о немъ: 9, 17, 22, 36, 39, 42, 45, 50, 51, 52, 60, 61, 66, 69, 72, 73, 75, 80, 85, 92, 99,

118, 121, 133, 143, 152, 172, 178, 212, 214, 215, 224, 227, 245, 247, 258, 267, 272, 273, 288, 296, 299, 300, 308, 309, 312, 320, 333, 342, 346, 349, 352, 354, 361, 367, 369, 375, 377, 393, 394, 402, 403, 405, 408, 422, 425, 426, 427, 457, 462, 466, 473, 474, 476, 491.
Толстой, графъ, президентъ юстицъ-коллегіи. 431.
Топильскій, Иванъ. 369, 428, 479.
Траутфетеръ, полковникъ. 316.
Трубецкой, В. князь. 380.
Трубецкой, князь, кіевскій генералъ-губернаторъ. 154, 227.
Трубецкой, князь, членъ военной коллегіи. 245.
Трубецкой, Ю., князь. 487.

Унгернъ, баронъ. 368.
Унгернъ-Штернбергъ, фонъ, баронъ. 333.
Урбнелій, грузинъ, епископъ. 140.
Ушаковъ, генералъ-маіоръ. 226, 271.
Ушаковъ, капитанъ. 238, 239.

Фалденбуркъ, агентъ въ Амстердамѣ. 274, 340, 375.
Фалкенбергъ. 135, 136.
Фалкерзамъ, оберъ-коммисаръ. 213.
Фаминцынъ, оберъ-комендантъ. 312, 395, 405, 428, 430, 457, 461.
Фатенгофъ, Яганъ, юстицъ-коллегіи совѣтникъ. 362.
Ферберъ, капитанъ. 213.
Фердинандъ, курляндскій герцогъ. 178, 372, 470.
Финкъ, иноземецъ. 333, 334, 349.
Фикъ, совѣтникъ. 261, 270, 271, 278, 279, 287, 288, 362, 364, 370, 371, 448, 457, 476, 481.
Филиппъ, испанскій посолъ. 375.
Филипповъ, Ишія, грузинъ, служитель. 140.
Флорій, переводчикъ. 50.
Фрежусъ, бискупъ. 468.
Фрельгольтъ, Экартъ, пасторъ. 84.
Фрейтагъ, графъ, цесарскій министръ. 36, 156.
Фрейтагъ, шляхтичъ. 119, 133, 365.

Харитоновъ, Давидъ, грузинъ, служитель. 139.
Хмѣльницкій, Богданъ, гетманъ. 153, 328.
Хрипуновъ, Кузьма, переводчикъ. 225.
Христина, королева. 135, 136.
Христофоровъ, Лазарь, армянинъ, ротмистръ. 402, 403.
Хромой, Иванъ, донской старшина. 49, 50, 98 151.
Хулухачинъ, зайсангъ. 233.

Цедергельмъ, шведскій полномочный посолъ. 45, 69, 72 74, 78, 79, 208, 222, 225, 226, 246, 248, 249, 315, 317.
Цедеръ-Крейцъ, шведскій посланникъ. 245, 247, 422, 423, 427, 463, 467.

Чандержановъ. 236.
Чекинъ, генералъ-лейтенантъ. 482, 483.
Черкасовъ, Иванъ, тайный кабинетъ-секретарь. 257.
Черенъ-Дондукъ, калмыкъ. ханскій намѣстникъ. 62, 231, 232, 233, 234, 236, 237, 238, 239, 256, 344, 345, 403, 447.
Черкасскій, Алексѣй, князь, сенаторъ. 45, 86, 87, 92, 184, 188, 192, 193, 194, 336, 337, 383, 437, 439, 440, 446, 447, 451, 453, 456.
Чернышевъ, Воронежскій губернаторъ. 165, 273, 394.
Чернышовъ, генералъ-маіоръ. 105.
Чернышовъ, полковникъ. 364.
Чичеринъ, Кирило. 369, 428, 479.

Шагинъ, монетный мастеръ 365, 367.
Шагинъ-Гирей, султанъ. 243.
Шафировъ, Петръ, баронъ. 438.
Шахматовъ, Лука, поручикъ. 236.
Шевіусъ, Францъ, переводчикъ. 210, 352, 353.
Шепелевъ, гофъ-маршалъ. 403.
Шереметева, графиня. 70, 71, 85, 230, 267, 299.
Шереметевъ, генералъ-маіоръ. 184.
Шереметевъ, Иванъ, совѣтникъ адмиралтейской коллегіи. 212, 214.
Шереметевъ, судья адмиралтейской коллегіи. 155, 179.
Шереръ, шведскій секретарь. 483.
Шейдяковъ, князь. 31, 46.
Шейнборнъ, графъ, вице-канцлеръ. 357.
Широбоковъ, оберъ-секретарь. 487.
Шлаттеръ, монетный мастеръ. 292, 297 365, 367.
Шорстовъ, капралъ. 317.
Шпекъ, шкиперъ. 349.
Штафъ, генералъ-поручикъ. 29.
Штенбокъ, графъ. 476.

Штокъ. комендантъ. 242.
Шуваловъ, выборгскій оберъ-комендантъ. 191, 485.
Шульцикъ, секретарь. 491, 492.

Щербатовъ, Иванъ, князь, посланникъ въ Испаніи. 55, 354, 367, 368.
Щербачевъ, Логинъ, 369, 384, 428, 479.

Эльмсоль, шведскій купецъ. 309.
Эль-Мурза-Черкасскій. 246, 250, 267, 275, 309.
Эристовъ, князь. 222.
Эртманъ, оберъ-аудиторъ. 257, 306.
Эхтиматъ, Давлетевъ, калмыкскій намѣстникъ. 28, 29, 30, 32, 41.

Юровъ, Алексѣй. 330.
Юрьевъ, капитанъ-поручикъ. 5, 31, 32, 37, 229, 240.
Юрьевъ, оберъ-секретарь. 25, 229.
Юсуповъ. генералъ-маіоръ. 289, 291.

Ягужинскій, генералъ-лейтенантъ. 1, 15, 17, 22, 208, 217, 220.
Янжаулъ, малороссіянинъ. 334.

Ѳедоровъ, Давидъ, грузинъ, служитель. 139.
Ѳома, грузинъ, игуменъ. 139.
Ѳеофилактъ, епископъ тверской. 384, 428, 478, 481.

СОДЕРЖАНІЕ

ПЕРВЫХЪ ПЯТИДЕСЯТИ-ЧЕТЫРЕХЪ ТОМОВЪ СБОРНИКА

Императорскаго Русскаго Историческаго Общества.

Томъ I. Уставъ Русскаго Историческаго Общества.—Рескрипты и письма им. Екатерины II на имя графа А. Г. Орлова. Сообщ. кн. Н. А. Орловымъ и изд. подъ наблюденіемъ А. Ѳ. Бычкова.—Бумаги изъ дѣла о самозванкѣ Таракановой. Сообщ. изъ Государственнаго Архива К. К. Злобинымъ.—О мемуарахъ герцога Карла Фридриха, отца им. Петра III. Барона М. А. Корфа.—Письма им. Екатерины II къ принцу Нассау-Зигенъ. Сообщ. княземъ П. А. Вяземскимъ.—Бумаги изъ дѣла о генералъ-прокурорѣ Глѣбовѣ и о сибирскомъ слѣдователѣ Крыловѣ.—Письма им. Екатерины II къ г-жѣ Жоффренъ. Сообщ. А. Ѳ. Гамбургеромъ.—Переписка по дѣлу объ открытіи въ Бѣлоруссіи Іезуитскаго новиціата. Князя М. А. Оболенскаго и пр. Цѣна 2 руб.

Томъ II. Дипломатическія сношенія между Россіею и Швеціею въ первые годы царствованія имп. Александра I. Статья К. К. Злобина.—Новые документы по дѣлу Новикова. Сообщены А. Н. Поповымъ.—Записка графа Поццо-ди-Борго о немъ самомъ. Сообщено К. К. Злобинымъ.—Депеши графа Литты, посланника малтійскаго ордена въ С.-Петербургѣ. Сообщены А. Ѳ. Бычковымъ; примѣчанія князя П. П. Вяземскаго.—Выписки о государственныхъ учрежденіяхъ, основанныхъ им. Екатериною II съ 1762 по 1769 годъ. Сообщ. графомъ А. С. Уваровымъ.—Извлеченіе изъ бумагъ графа Г. Г. Орлова. Сообщ. княземъ Н. А. Орловымъ.—Записка барона Т. Димсделя, о пребываніи его въ Россіи и пр. . . . . Цѣна 2 р.

Томъ III. Записка Дмитрія Прокофьевича Трощинскаго о министерствахъ. Сообщена А. Н. Поповымъ.—Записка графа І. Каподистріа о его служебной дѣятельности. Сообщ. изъ Государственнаго Архива въ С.-Петербургѣ.—Отвѣтное письмо графа І. Каподистріа Петро-Бею, вождю Спартанцевъ.—Инструкція, данная им. Екатериною II фонъ-Ребиндеру. Сообщ. А. Х. Бекомъ.—Письма имп. Александра I къ княгинѣ З. А.

Волконской. Сообщ. княземъ А. Н Волконскимъ.—Дипломатическіе документы, относящіеся къ исторіи Россіи въ XVIII ст. Сообщено изъ дѣлъ саксонскаго государственнаго архива въ Дрезденѣ, профессоромъ Э. Германомъ. . . . . Цѣна 3 р.

Томъ IV. Историческія свѣдѣнія о Екатерининской Коммиссіи для сочиненія проекта Новаго Уложенія, собранныя и приведенныя въ порядокъ Д. В. Полѣновымъ. Часть I. . . . . Цѣна 3 р.

Томъ V. Письма имп. Александра I и другихъ особъ царствующаго дома къ Ф. Ц. Лагарпу. Сообщено Е. И. В. Государемъ Наслѣдникомъ Цесаревичемъ.— Проектъ кн. М. Н. Волконскаго о лучшемъ учрежденіи судебныхъ мѣстъ, поданный имп. Екатеринѣ II въ 1775 г. Сообщено А. Н. Поповымъ.—Бумаги кн. Н. В. Репнина. Сообщено изъ семейнаго архива кн. Н. В. Репнинымъ.—Государственные доходы и расходы въ царствованіе им. Екатерины II. Сообщено А. Н. Куломзинымъ.—Дипломатическіе документы, относящіеся къ исторіи Россіи XVIII столѣтія. Сообщено изъ дѣлъ саксонскаго государственнаго архива, въ Дрезденѣ, Э. Германомъ. Письма гр. Петра Ив. Панина къ сыну гр. Никитѣ Петровичу. Сообщено гр. В. Н. Паниным. Цѣна 3 р.

Томъ VI. Письмо адмирала Чичагова къ имп. Александру I. Сообщено М. Н. Богдановичемъ.—Бумаги графа Н. И. Панина о пугачевскомъ бунтѣ. Сообщено гр. В. Н. Паниным.—Государственные доходы и расходы въ царствованіе им. Екатерины II. Сообщено А. Н. Куломзинымъ.—Бумаги кн. Н. В. Репнина. Сообщ. кн. Н. В. Репнинымъ.—Записка князя А. А. Черторижскаго имп. Александру I, 26 іюня 1807 года.—Дипломатическіе документы, относящіеся къ исторіи Россіи XVIII столѣтія. Сообщено изъ саксонскаго государственнаго архива Э. Германомъ. Цѣна 3 р.

Томъ VII. Бумаги императрицы Екатерины II, хранящіяся въ Государственномъ архивѣ министерства иностранныхъ дѣлъ. Собраны и изданы, съ Высочайшаго соизволенія, по предначертанію Е. И. В. Государя Наслѣдника Цесаревича, академикомъ Пекарскимъ (здѣсь помѣщено болѣе 400 преимущественно собственноручныхъ бумагъ Императрицы съ 1744 по 1764 г. включительно). Часть I. . . . . Цѣна 3 р.

Томъ VIII. Историческія свѣдѣнія о Екатерининской Коммиссіи для сочиненія проекта Новаго Уложенія, собранныя и приведенныя въ порядокъ Д. В. Полѣновымъ. Часть II. . . . . Цѣна 3 р.

Томъ IX. 1) Бумаги изъ архива дворца въ г. Павловскѣ 1782 г. Сообщено кн. П. А. Вяземскимъ; документы эти напечатаны съ разрѣшенія Е. И. В. Великаго Князя Константина Николаевича. 2) Переписка относительно несостоявшагося брака Густава-Адольфа IV съ Великою Княжною Александрою Павловною. 3) Переписка гр. П. А. Румянцова съ гр. П. И. Панинымъ въ 1765 и 1771 гг. 4) Письма кн. А. А. Чарторижскаго къ П. И. Новосильцеву. 5) Изъ бумагъ Ивана Ивановича Шувалова (Письма Апраксина. Румянцова, Бутурлина и Салтыкова къ П. И. Шувалову). Цѣна 3 р.

Томъ X. Бумаги имп. Екатерины II, хранящіяся въ Государственномъ архивѣ м. и. д., съ 1765—1771 г. Собраны и изданы съ Высочайшаго соизволенія академикомъ Пекарскимъ. Часть II. . . . . Цѣна 3 р.

Томъ XI. Письма, указы и замѣтки Петра I, доставленные кн. П. Д. Волконскимъ и П. В. Калачевымъ, и извлеченные изъ архива Прав. Сената. Всѣхъ документовъ свыше 600. Изданы академикомъ А. Ѳ. Бычковымъ. . . . . Цѣна 3 р.

Томъ XII. Дипломатическая переписка англійскихъ пословъ и посланниковъ при Русскомъ дворѣ, съ 1762 по 1769 г. включительно. Сообщено изъ Англійскаго Госуд. архива и архива министерства иностранныхъ дѣлъ. Часть I ... Цѣна 3 р.

Томъ XIII. Бумаги имп. Екатерины II, хран. въ Госуд архивѣ м. н. д., съ 1771—1774 г., изданы академикомъ Я. К. Гротомъ. Часть III.....: Цѣна 3 р.

Томъ XIV. Историческія свѣдѣнія о Екатерининской Коммисіи для сочиненія проекта Новаго Уложенія, собранныя и изданныя Д. В. Полѣновымъ. Часть III. Цѣна 3 р.

Томъ XV. 1) Бумаги изъ архива дворца въ г. Павловскѣ. 2) Донесенія барона Мардефельда, прусскаго посланника при Петрѣ Великомъ. 3) Бумаги князя Репнина за время константинопольскаго посольства..... Цѣна 3 р.

Томъ XVI. Бумаги кн. Н. В. Репнина за время управленія его Литвою, изд. Н. И. Костомаровымъ..... Цѣна 3 р.

Томъ XVII. Переписка имп. Екатерины II съ Фальконетомъ.... Цѣна 3 р.

Томъ XVIII. Донесеніе графа Мерси д'Аржанто императрицѣ Маріи Терезіи и государственному канцлеру, графу Кауницу-Ритбергу, съ 5-го января новаго стиля 1762 года по 24 іюля нов. ст. 1762 года, и переписка гр. Мерси съ русскимъ министерствомъ. Изданы Г. Ѳ. Штендманомъ. Часть I..... Цѣна 3 р.

Томъ XIX. Дипломатическая переписка англійскихъ пословъ и посланниковъ при Русскомъ дворѣ съ 1770 по 1776 г. включительно. Сообщено изъ Англійск. Госуд. архива и архива министерства иностранныхъ дѣлъ. Часть II... Цѣна 3 р.

Томъ XX. 1) Дипломатическіе матеріалы сборнаго содержанія, относящіеся къ царствованію Петра Великаго. 2) Дипломатическіе документы, относящіеся къ исторіи Россіи XVIII столѣтія. 3) Переписка императрицы Екатерины II съ королемъ Фридрихомъ II. Сообщено Имперскимъ Канцлеромъ Княземъ Бисмаркомъ и Госуд. Канцлеромъ Княземъ А. М. Горчаковымъ. 4) Собственноручныя письма Великой Княгини Маріи Ѳеодоровны (впослѣдствіи императрицы) къ барону Карлу Ивановичу Сакену, посланнику при датскомъ дворѣ. 5) Письма Великаго Князя Павла Петровича (впослѣдствіи императора Павла I) къ барону Карлу Ивановичу Сакену, посланнику при датскомъ дворѣ. 6) Проектъ императрицы Екатерины II объ устройствѣ свободныхъ сельскихъ обывателей. 7) Записка Государственнаго секретаря А. Н. Оленина о засѣданіи Государственнаго Совѣта, по полученіи извѣстія о кончинѣ императора Александра I. 8) Отчетъ о годичномъ собраніи Императорскаго Русскаго Историческаго Общества, происходившемъ 17-го марта 1877 г., въ Аничковскомъ дворцѣ подъ предсѣдательствомъ Его Императорскаго Высочества Государя Великаго Князя Наслѣдника Цесаревича. 9) Сотрудничество Екатерины II въ «Собесѣдникѣ» княгини Дашковой. Сообщено академикомъ Я. К. Гротомъ..... Цѣна 3 р.

Томъ XXI. 1) Донесенія А. И. Чернышева имп. Александру I, 1810 и 1811 гг. 2) Донесенія А. И. Чернышева канцлеру графу Н. П. Румянцеву, 1811 г. 3) Письма А. И. Чернышева канцлеру графу Н. П. Румянцеву, 1809 г. 4) Донесенія имп. Александру I кн. А. Б. Куракина, 1811 и 1812 гг. 5) Донесенія кн. А. Б. Куракина канцлеру Н. П. Румянцеву, 1811 и 1812 гг. 6) Письмо графа П. А. Шувалова имп. Александру I, 1811 г. 7) Донесенія бар. Сухтелена имп. Александру I, 1812 г. Сообщено А. Н. Поповымъ изъ дѣлъ Госуд. архива въ С.-Петербургѣ. 8) Отчетъ о

дѣлахъ 1810 г., представленный имп. Александру I М. М. Сперанскимъ. Сообщ. А. Ѳ. Бычковымъ..... Цѣна 3 р.

Томъ XXII. Дипломатическая переписка прусскихъ посланниковъ при Русскомъ дворѣ: 1) Донесенія гр. Сольмса Фридриху II и отвѣты короля, съ 1763 по 1766 г. 2) Шесть приложеній къ донесенію гр. Сольмса королю отъ 15 (26) октября 1766 г. Сообщено изъ Берлинскаго Госуд. архива. Документы изданы подъ наблюденіемъ Г. Ѳ. Штендмана. Часть I..... Цѣна 3 р.

Томъ XXIII. Письма имп. Екатерины II барону Мельхіору Гримму. Сообщ. изъ Госуд. архива мин. ин. дѣлъ въ С.-Петербургѣ. Изд. академик. Я. К. Гротомъ. Ц. 3 р.

Томъ XXIV. Донесенія нидерландскихъ посланниковъ о ихъ посольствѣ въ Швецію и Россію въ 1615 и 1616 гг. Сообщ. изъ Нидерландскаго Государственнаго архива. Изданы А. Х. Бекомъ..... Цѣна 3 р.

Томъ XXV. Переписка и бумаги гр. Бориса Петровича Шереметева (1704—1722 гг.). Съ портретомъ имп. Петра Великаго. Изданы гр. С. Д. Шереметевымъ. Ц. 3 р.

Томъ XXVI. Канцлеръ кн. Александръ Андреевичъ Безбородко въ связи съ событіями его времени. Н. П. Григоровича. Съ гравюрою и снимками почерковъ. 1747—1787 гг. Томъ I..... Цѣна 3 р.

Томъ XXVII. Бумаги имп. Екатерины II, хранящ. въ Госуд. архивѣ мин. иностр. дѣлъ, съ 1774 по 1788 г. Собраны академ. Я. К. Гротомъ и напеч. подъ наблюденіемъ Г. Ѳ. Штендмана. Часть IV..... Цѣна 3 р.

Томъ XXVIII. Финансовые документы царствованія импер. Екатерины II. Собраны и изданы А. П. Куломзинымъ. Т. I..... Цѣна 3 р.

Томъ XXIX. Канцлеръ князь Александръ Андреевичъ Безбородко въ связи съ событіями его времени. Н. П. Григоровича. Съ 2-мя гравюрами и планомъ. 1788—1799 гг. Т. II..... Цѣна 3 р.

Томъ XXX. Годы ученія Его Импер. Высочества Государя Наслѣдника Цесаревича Александра Николаевича. Т. I..... Цѣна 4 р.

Томъ XXXI. Годы ученія Его Импер. Высочества Государя Наслѣдника Цесаревича Александра Николаевича. Т. II..... Цѣна 4 р.

Томъ XXXII. Историческія свѣдѣнія о Екатерининской Коммиссіи для сочиненія проекта Новаго Уложенія. Собраны и напеч. подъ наблюд. проф. В. П. Сергѣевича. Ц. 3 р.

Томъ XXXIII. 1) Письма барона Мельхіора Гримма къ импер. Екатеринѣ II, съ приложеніями. 2) Письма Эрнеста-Іоганна Бирона посланнику Герману Кейзерлингу. 3) Письма Дидро къ импер. Екатеринѣ II, съ примѣчаніями, напеч. подъ наблюденіемъ Я. К. Грота и Г. Ѳ. Штендмана..... Цѣна 3 р.

Томъ XXXIV. Донесенія французскихъ посланниковъ и повѣренныхъ въ дѣлахъ при Русскомъ дворѣ и отчеты о пребываніи русскихъ пословъ, посланниковъ и дипломатическихъ агентовъ во Франціи, съ 1681 по 1718 годъ. Сообщено изъ архива мин. иностр. дѣлъ въ Парижѣ. Напеч. подъ наблюд. А. А. Половцова, А. Ѳ. Бычкова и Г. Ѳ. Штендмана. Часть I..... Цѣна 3 р.

Томъ XXXV. Памятники дипломатическихъ сношеній древней Россіи съ Польшею въ царствованіе Вел. Кн. Ивана Васильевича, съ 1487 года. Напеч. подъ наблюд. Г. Ѳ. Карпова..... Цѣна 3 р.

Томъ XXXVI. Историческія свѣдѣнія о Екатерининской Коммиссіи для сочиненія проекта Новаго Уложенія Собраны и напечатаны подъ наблюденіемъ проф. В. И. Сергѣевича. Часть V..... Цѣна 2 р.

Томъ XXXVII. Дипломатическая переписка прусскаго короля Фридриха II съ гр. Сольмсомъ, посланникомъ при Русскомъ дворѣ. Сообщено изъ Берлинскаго Государственнаго архива. Издано подъ наблюденіемъ Г. Ѳ. Штендмана. Часть II. Цѣна 3 р.

Томъ XXXVIII. Документы, касающіеся сношеній Россіи съ Англіею съ 1581 по 1601 г. Документы эти получены изъ Московскаго архива Мин. Инос. Дѣлъ Ю. В. Толстовымъ и начаты печатаніемъ подъ его надзоромъ; послѣ же его смерти изданіе окончено проф. Бестужевымъ-Рюминымъ..... Цѣна 3 р.

Томъ XXXIX. Дипломатическая переписка англійскихъ посланниковъ при Русскомъ дворѣ, съ 1704—1708 г. Сообщено изъ Англійскаго госуд. архива министерства иностранныхъ дѣлъ. Часть III..... Цѣна 3 р.

Томъ XL. Донесенія французскаго консула въ Петербургѣ Лави и полномочнаго министра при русскомъ дворѣ Кампредона съ 1719 по 1722 г., изданы подъ наблюденіемъ Г. Ѳ. Штендмана..... Цѣна 3 р.

Томъ XLI. Памятники дипломатическихъ сношеній Московскаго государства съ Крымскою и Нагайскою ордами и съ Турціей. Т. I (съ 1487 по 1533 г.). Напеч. подъ наблюд. Г. Ѳ. Карпова..... Цѣна 3 р.

Томъ XLII. Бумаги имп. Екатерины II, хранящ. въ Госуд. архивѣ мин. иностр дѣлъ, съ 1788 по 1796 г. Собраны академ. Я. К. Гротомъ и напеч. подъ наблюденіемъ Г. Ѳ. Штендмана. Часть V..... Цѣна 3 р.

Томъ XLIII. Историческія свѣдѣнія о Екатерининской Коммиссіи для сочиненія проекта Новаго Уложенія. Собраны и напечатаны подъ наблюденіемъ проф. В. И. Сергѣевича. Часть VI..... Цѣна 3 р.

Томъ XLIV. Письма барона Мельхіора Гримма къ имп. Екатеринѣ II. Напечат. подъ наблюденіемъ члена совѣта Я. К. Грота..... Цѣна 3 р.

Томъ XLV. Финансовые документы царствованія имп. Екатерины II, императоровъ Павла I и Александра I. Собраны и изданы А. Н. Куломзинымъ. Т. II. Ц. 3 р.

Томъ XLVI. Донесенія графа Мерси д'Аржанто императрицѣ Маріи-Терезіи и государственному канцлеру, графу Кауницу-Ритбергу. Изданы Г. Ѳ. Штендманомъ. Часть II..... Цѣна 3 р.

Томъ XLVII. Бумаги посланника Я. И. Булгакова, съ 1779—1798 г. Рескрипты императрицы генераламъ Коховскому и Кречетникову и донесеніе ихъ императрицѣ. Собраны и изданы Н. Ф. Дубровинымъ..... Цѣна 3 р.

Томъ XLVIII. Дипломатическая переписка императрицы Екатерины II, съ 1762—1764 г. Ч. I. Томъ изданъ барономъ Ф. А. Бюллеромъ, при содѣйствіи магистра В. А. Ульяницкаго..... Цѣна 3 р.

Томъ LIX. Донесенія французскаго консула въ Петербургѣ Лави и полномочнаго министра при русскомъ дворѣ Кампредона, съ 1722 по 1724 г. Изданы подъ наблюденіемъ Г. Ѳ. Штендмана..... Цѣна 3 р.

Томъ L. Дипломатическая переписка англійскихъ посланниковъ при русскомъ дворѣ, съ 1708—1712 г. Сообщено изъ Англійскаго Госуд. архива министерства иностранныхъ дѣлъ. Часть IV..... Цѣна 3 р.

Томъ LI. Дипломатическая переписка императрицы Екатерины II, съ 1764—1766 г. Часть II. Томъ изданъ барономъ Ф. А. Бюллеромъ, при содѣйствіи магистра Ульяницкаго. . . . . Цѣна 3 р.

Томъ LII. Донесенія французскаго посла при русскомъ дворѣ Кампредона, съ 1723—1725 г. Томъ изданъ подъ наблюденіемъ Г. Ѳ. Штендмана. . . . . Цѣна 3 р

Томъ LIII. Памятники дипломатическихъ сношеній Московскаго государства съ Польско-Литовскимъ, съ 1533—1558 г. Томъ изданъ подъ наблюденіемъ Г. Ѳ. Карпова . . . . . Цѣна 3 р.

Томъ LIV. Переписка герцога Ришелье съ императоромъ Александромъ, его министрами и частными лицами.—Бумаги извлечены изъ французскихъ и русскихъ архивовъ. Томъ изданъ подъ наблюденіемъ предсѣдателя общества А. А. Половцова. Ц. 3 р.

Къ каждому тому сборника приложенъ азбучный указатель именъ.

Научный читальный зал

ЗАМѢЧЕННЫЯ ОПЕЧАТКИ.

Стр.	*Строка сверху.*	*Напечатано:*	*Должно быть:*
144	37	провінатскую	провіантскую
155	15	Карнѣ о избраніи	Карнѣ съ кредитивомъ о избраніи
156	27	стараго полку	Стогова полку
165	8	Данденрзеля	Дандерзеля
218	12	на годъ	на годъ,
233	24	Дарма-бала	Дарши-бала
238	19	Дарма-бала	Дарши-бала
274	3	Головина	Головкина
289	23	Карнъ	Карнъ
349	19	Приложеніе	Приложенія

Научный
Читальный
зал

Лица желающія войти въ сношеніе съ Императорскимъ Русскимъ Историческимъ Обществомъ, могутъ обращаться къ председателю **Александру Александровичу Половцову**, жительствующему въ С.-Петербурге на Большой Морской, № 51.

1944

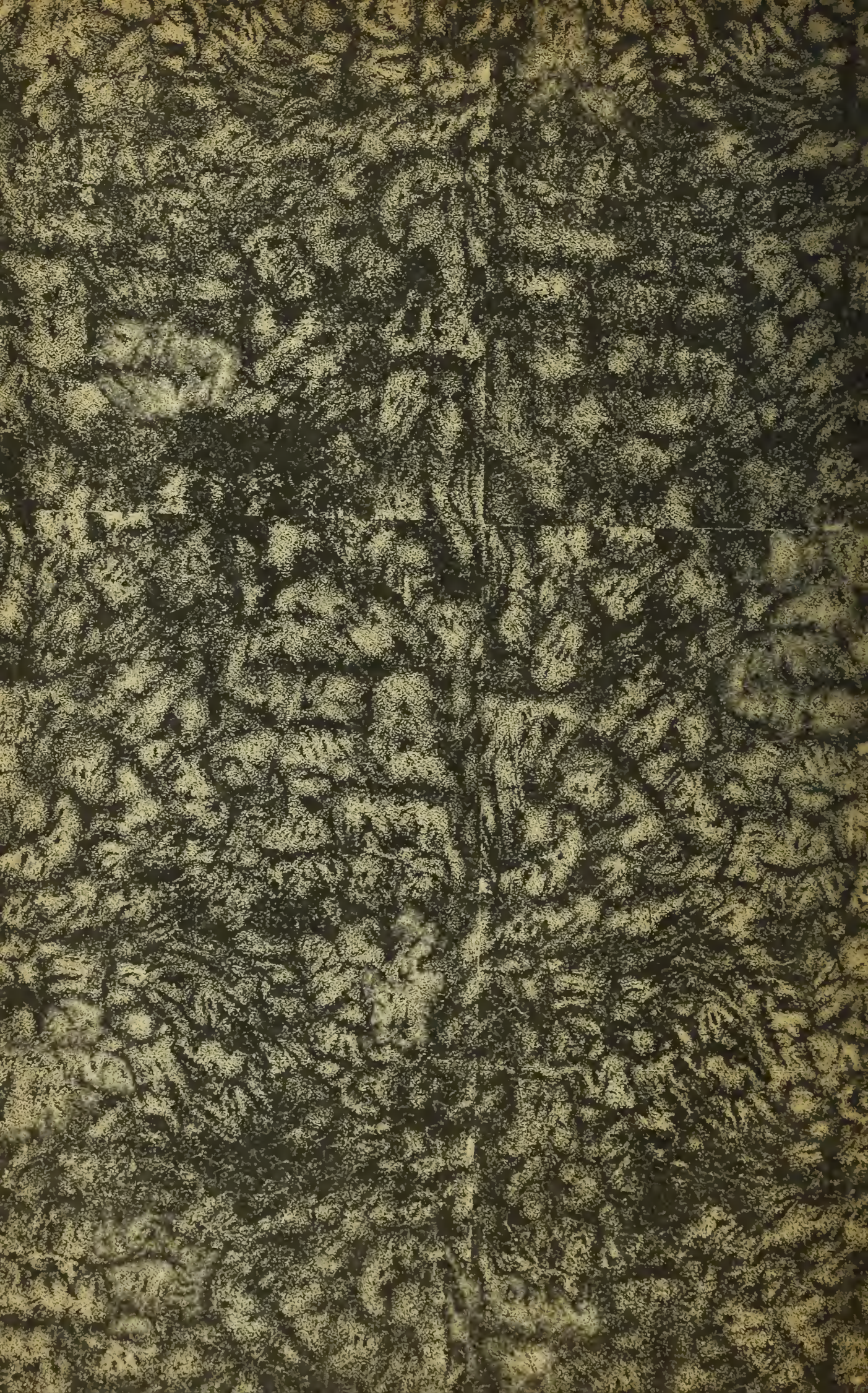

Duke University Libraries
D023903700